EDICION EN 3 SECCIONES
PRECIO EN TODO EL PAIS
30 CENTAVOS

LA NACION

N.o 3,395
AGUSTINAS 1258 - 1260
TELEFONO INGLES 8113 - 8114
SANTIAGO DE CHILE, DOMINGO 2 DE MAYO DE 1926
SUSCRICION: Por un año $ 90.— Por 6 meses, $ 48
Por 3 meses, $ 26.— Por un año, extranjero, $ 1[illegible]

El Peregrino
SERA
LA MEJOR
PRODUCCION DE 1926

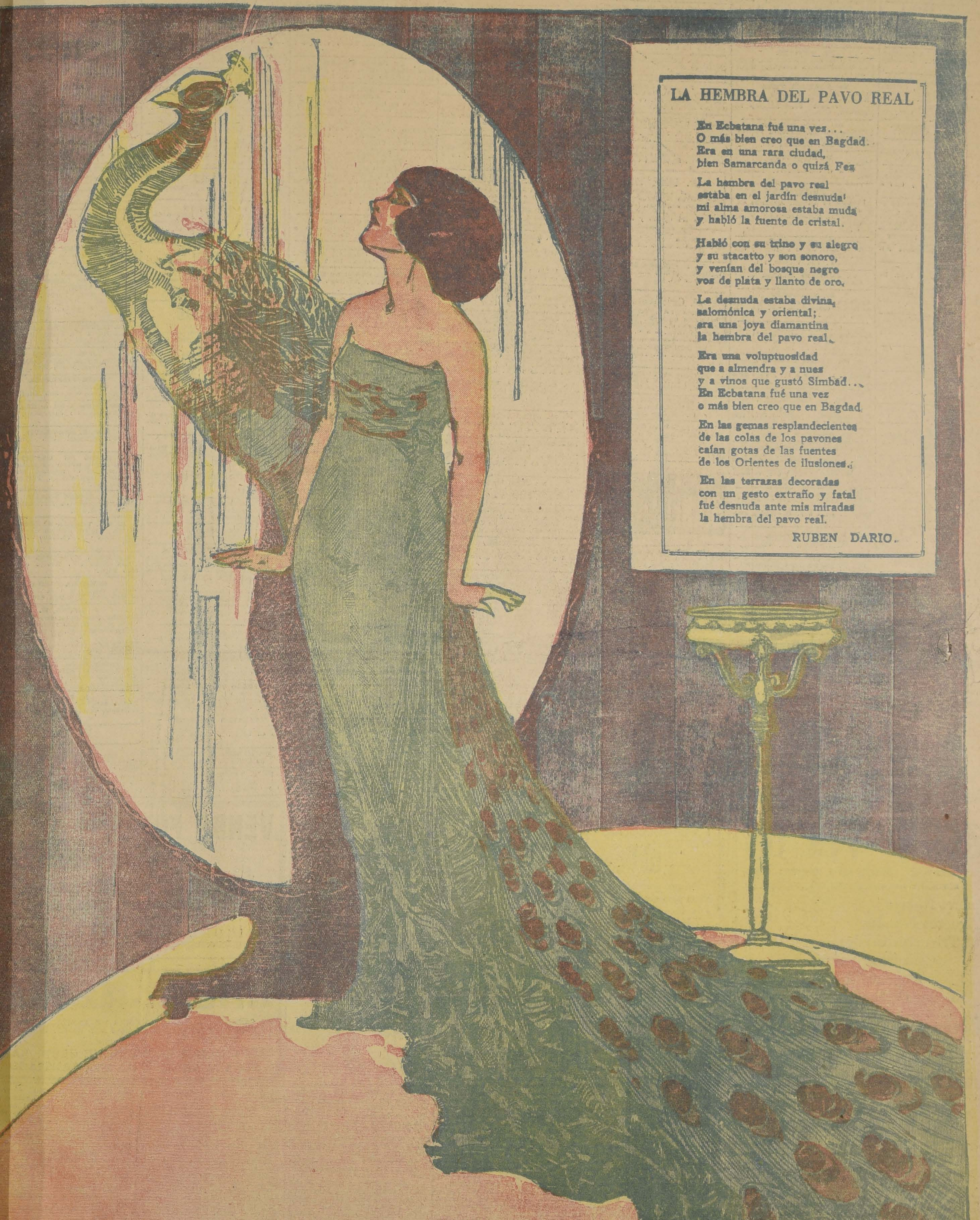

LA HEMBRA DEL PAVO REAL

En Ecbatana fué una vez...
O más bien creo que en Bagdad.
Era en una rara ciudad,
bien Samarcanda o quizá Fez

La hembra del pavo real
estaba en el jardín desnuda
mi alma amorosa estaba muda
y habló la fuente de cristal.

Habló con su trino y su alegre
y su stacatto y son sonoro,
y venían del bosque negro
vos de plata y llanto de oro.

La desnuda estaba divina,
salomónica y oriental;
era una joya diamantina
la hembra del pavo real.

Era una voluptuosidad
que a almendra y a nuez
y a vinos que gustó Simbad...
En Ecbatana fué una vez
o más bien creo que en Bagdad.

En las gemas resplandecientes
de las colas de los pavones
caían gotas de las fuentes
de los Orientes de ilusiones.

En las terrazas decoradas
con un gesto extraño y fatal
fué desnuda ante mis miradas
la hembra del pavo real.

RUBEN DARIO.

Para Corses y Fajas
LA POUPÉE
AHUMADA 146

CARROCERIA P. MEDINA
DELICIAS 2438
Teléfono 469 - Estación
GONDOLAS, CAMIONES DE CARGA, LECHEROS, PANADEROS

PEDRO GANDULFO G.
DENTISTA
Ayudante de Protesis y ex-ayudante de Cirugía de la Escuela Dental, San Isidro 89.

PABLO CORTE B.
DENTISTA
Ayudante de Cirugía y Coronas y Puentes de la Escuela Dental. San Isidro 89.

GUIA PROFESIONAL

ABOGADOS

ROBERTO CRUZ
Causas criminales. Morandé 440.

LUIS ALBERTO CASTRO
Morandé 291. Oficina 54.

FEDERICO DUNCKER BIGGS
Huérfanos 833. Altos Banco Germánico. Teléfono 295.

FERNANDO GUZMAN VERGARA
Agustinas 1148. Of. 27. Teléfono 3087.

HECTOR ARNALDO GUERRA
Causas civiles y criminales. Galería Alessandri 24. Tel. 4352.

OSVALDO HEVIA
Morandé N.o 244. Casilla 1831.

RAMON SEGUNDO JIMENEZ
Abogado. Galería Alessandri 17.

BERNARDINO LEIVA
OTTMAR STEGMAIER
Bandera N.o 537. Casilla 2068.

MANUEL MERINO ESQUIVEL
Agustinas 1116. Teléfono 2077. Casilla 2407. De 10 a 12 y 4.30 a 6.30.

ARTURO FERNANDEZ PRADEL
Atiende provisionalente su clientela en HUERFANOS 1153, oficina de don OSVALDO GARRETON

NICOLAS MARAMBIO MONTT
San Antonio 570. Casilla 2699. — Asuntos civiles, especialmente mineros.

VICENTE MOLINOS GAETE
Agustinas 1148. Teléfono 2110. De 10 a 12 y 5 a 7.

BERNARDO MUÑOZ LATORRE
Causas civiles y criminales. Huérfanos 761.

ENRIQUE MATTA FIGUEROA
PEDRO AVALOS BALLIVIAN
Abogados. Agustinas 1148. Casilla 1672.

ROBERTO DE PETRIS
Galería Alessandri 26 A. Teléfono N.o 156. Casilla 4044.

ANTONIO PLANET O.
Especialmente cuestiones comerciales. Estudio: Estado, 91. Casilla 4034. Teléfono 1137.

LUIS MANUEL RODRIGUEZ
Abogado. Amunátegui 225.

SALAS ROMO HNOS.
LUIS Y VICTOR SALAS ROMO
Compañía 1325. Teléfono 1527. Casilla 2231.

ANIBAL ROGEL ARRIZAGA
LUIS MORALES ZUAZNABAR
Abogados. Bandera 552. Casilla 2996. Teléfono 2177.

HUBERTO SALGADO
Criminalista. Causas civiles, nulidades matrimonios. Anticipa fondos. San Pablo 1417.

LISANDRO SANTELICES
Abogado. Huérfanos 1112, oficina 15, altos Banco Nacional. Teléfono 831.

HUMBERTO YAÑEZ VELASCO
Morandé 222. Teléfono 1614.

MEDICOS

Dr. ALCAINO
Estudios Europa. Oídos, nariz, garganta, vías lacrimales. Especialista Hospital Salvador y Niños. 3 a 6. Dieciocho 314. Teléfono 257.

Dr. ARTURO ALBERTZ
Enfermedades señoras. San Antonio 376. De 3 a 4. Teléfono 4026.

Dr. CARLOS D. AGUIRRE
Especialmente vías urinarias, venéreas, sífilis. Carmen 191. Consultas: 5 a 7.30 P. M.

Dr. AMENABAR OSSA
Oculista. 14 años Europa, 2 años médico-director Hospital Ojos Condado Stanford (Inglaterra). 21 de Mayo 578. De 2 a 4. Teléfono 602.

INSTITUTO DE SALUD
Cisterna (Población Nueva España) Destinado al diagnóstico y tratamiento de las enfermedades nerviosas y mentales. Dirigido por el doctor Fontecilla. Santiago. Delicias N.o 1626. Electricidad médica, baños, etc.

Dr. LEONCIO ANDRADE
Medicina general. San Diego N.o 81. De 3 a 5. Teléfono 4528.

Dr. ARNELLO
Cirugía, anestesia general, venéreas. García Reyes 17. D. 12 a 3. Hospital San Vicente 4—6.

Dr. ITALO ALESSANDRINI
Cirugía y ginecología. Consultas de 1 a 3. Merced 832. Teléfono 3555.

Dr. BUNSTER
Ayudante clínica ginecológica. Cirugía. Enfermedades señoras. Santa Rosa 86.

Dr. BORQUEZ SILVA
Estudio Europa. Pulmón, corazón, estómago, intestinos. Rayos X. 3 a 6. Arturo Prat 80. Teléfono 19, Matadero.

Dr. RIFFO BUSTOS
Estudios Europa. Medicina interna. Preferentemente corazón y estómago. De 2 a 5. Cochrane 182.

Dr. BISQUERT
Vías urinarias, sífilis. Moneda N.o 859. 3 a 6. Casilla 2563. Teléfono 953.

Dr. BRONFMANN

Estudios en Europa. Ayudante clínica quirúrgica. Hospital San Vicente. Cirugía. Enfermedades señoras. Venéreas. 4-6. Cienfuegos 68. Teléfono 3457.

Dr. RAMON BRIONES C.
Cirugía. Enfermedades señoras. Catedral 1165. 5.o Piso de 5-6. Residente Hosp. San Vicente, 2-4.

Dr. ROBERTO BALTRA G.
Ausente en Europa.

Dr. BEAUMONT
Ayudante cirugía, Ginecología. Hosp. Salvador. Claras 150.— Teléf. 93, Santa Elena 3 a 5.

Dr. BULNES
Medicina interna, especialmente pulmón. Rayos X. De 3 a 4. Compañía 1378. Teléfono 98, Palma.

Dr. BRAGA CASTILLO
Regresó Europa. Rayos X. Medicina general, niños: 9 a 10, y de 1.30 a 4.30. Merced 136. Teléfono N.o 1393

Dr. BARRENECHEA

Oculista. Especialista oídos, nariz, garganta. Huérfanos 801. Regresó. De 9 a 12 y 3 a 6.

Dr. BARAÑAO GAZMURI
Ayudante ginecología. Hospital Salvador. Cirugía. Enfermedades señoras. Sífilis. Rosas 1627, de 3 a 5.

Dr. MARIANO BAHAMONDE RUIZ
Cirugía, ginecología. 1 a 3. Cochrane 66. Domicilio, Delicias 1230.

Dr. ALEJANDRO BRAVO G.
Cirugía general. Medicina aparato digestivo. Compañía 2165. Teléfono 4073. De 1 a 3. (Llamados nocturnos).

Dr. SANTIAGO BARRENECHEA
Oculista. Ahumada 11. Consultas: 2 a 5.

Dr. F. CASTAÑEDA IGLESIAS
Ex-médico Hospital Niños. Compañía 1339. Teléfono 954. De 1.30 a 3.30.

Dr. HECTOR CORONA T.
Bronquios, pulmón. Asma. Trasladóse Delicias 938, frente Ahumada. 1 a 2 y 4 a 6.

Dr. ALDO CONTRUCCI
Estudios Europa. Medicina interna. Sífilis. Nataniel 142. 2.30 a 4.30. Jefe clínica profesor Breckmann. Teléfono 8340.

Dr. EDUARDO CRUZ COKE S.
Medicina interna. Merced 305. De 4.30 a 6.30. Teléfono 4905.

Dr. LEONIDAS CORONA T.

REGRESO DE EUROPA
Laboratorio Clínico: Delicias 968
Teléfono 2463
REACCION WASSERMAN
Química Bacteriología
AUTO-VACUNA

Dr. LEON CHONCHOL
Medicina general. Rayos X. Sífilis, piel venéreas. Gálvez 61. Consultas 2 a 5.

Dra. JUANA DIAZ MUÑOZ
Especialista enfermedades señoras y niños: 2 a 4. Claras 346. Teléfono 4908.

Dr. EDUARDO DE RAMON
Profesor Extraordinario Ginecología. Estudios Europa. Cirugía, señoras, partos. 2 a 4. — Agustinas 1606. Teléfono 3623.

Dr. IGNACIO DIAZ MUÑOZ
3 a 6. Bandera 574. Teléfono 3424. Medicina general. Vías urinarias.

DOCTOR DAUBAS
Providencia 1936. Teléfono 303. Consultas 1 1|2 a 3.

Dr. CARLOS DOREN
Enfermedades señoras, consultas: 1 a 4. Monjitas 536. Teléfono 2571.

Dr. JOSE DONOSO
Medicina del Hospital del Salvador. Santo Domingo 739. de 2 6. Teléfono Los Leones 109.

Dr. DRECKMANN WEST
Medicina general. Sífilis. Consultas. Catedral 1165, 2 a 5. Teléfono 1443.

Dr. RICARDO DONOSO
Corazón, pulmón. Regresó Europa. 2.30 a 4.30. Agustinas 619.

Dr. DIMITSTEIN

Agustinas 1308 esquina Teatinos. Rayos X. Corazón, pulmón, estómago e hígado. 1 a 4. Teléfono 3848. Domicilio: Rosales 1656, entre Castro y Dieciocho.

DOCTOR ESPINA
Se trasladó a San Martín 372, cerca de Compañía. Consultas 1 y media a 4 P. M

Dr ESPILDORA LUQUE
Oculista. Estudios Europa. De 3 a 6. Delicias 414.

Dr. Carlos Garcés B.

Delicias 1276. Teléfono 3747. Exámenes químicos, bacteriológicos. Reacción Wasserman. Medicina interna. 3 a 6.

Dr. FUENZALIDA BRAVO
Niños. Merced 560. Teléfono 1721, 2 a 4.

Profesor Dr. FONTECILLA
Regresó de Europa. Delicias 1626. — Rayos X., pulmón, nervios. 2 a 4.

Dr. FUENZALIDA CORREA
Cirugía señoras. Partos 2 a 6. Huérfanos 745. Teléfono 462.

Dr. RICARDO GUNTHER
Ayudante clínica ginecología. Partos, enfermedades señoras, aplicaciones diatermia. Av. España 696. De 2 .4. Teléfono 253. Parque.

DOCTOR
GIANELLI
ESTUDIOS EUROPA
SIFILIS PIEL VIAS URINARIAS
21 de MAYO 562
CONSULTA de 2 a 6

Dr. VICTOR M GAZITUA
Partos, enfermedades de señoras.— Trasladóse Agustinas 586. De 2 a 4. Teléfono 976.

Dr. GREENE
Estudios Europa. Cirugía y Ginecología. Calle París 809. (Manzana residencial San Francisco). 2 a 4. Teléfono 2360.

Dra. ANDREA GONZALEZ NOLLE
Estudios Europa. Señoras y niños. Riquelme 317. Esquina Huérfanos, 2 a 5, menos Lunes y Sábados.

Dr. ANIBAL GREZ
Oídos, nariz, garganta. De 1.30 a 3.30. Merced 324. Teléfono 4519.

Dr A GORGEWSKY
Médico Jefe Policlínico, medicina interna. Hospital San Juan de Dios. Pulmón, estómago, hígado, intestinos. Avenida Brasil 53. —De 2 a 5.

Dr. GUSTAVO GIRON L.
Cirugía y ginecología. Brasil 33. Teléfono 3126. De 1 a 3.

DOCTOR HERRERA ROGER
Regresó de Europa. Enfermedades de niños. Delicias 2558. Teléfono 2679.

Dr. AGUSTIN INOSTROZA

Cirugía general, especialmente niños. Catedral 2851. De 3 a 4. Teléfono 446. Estación.

Dr. ROBERTO JARAMILLO
Ejército 707. Teléfono 142. Parque.

Dr. ARNULFO JOHOW
Estudios Europa. Cirugía y Ortopedia. Adultos, niños, 3-4 Santo Domingo 1523 Teléfono 1033.

INSTITUTO RADIOLOGICO
Dr. Adolfo Kaplan
Radioscopía, radiografía, radioterapia, aplicaciones radium. Estudios Europa y en EE. UU. Huérfanos 1466.

Dr. A. KORNER ADWANDTER
Estudios Estados Unidos Cirugía, ortopedia. 10 a 12 M. Santo Domingo 614.

Dr. KRUMBACH
Titulado en Chile, Alemania. Enfermedades señoras, partos, sífilis, 3-5. Huérfanos 1353. Teléfono 50. Los Leones.

Dr. TEODORO LEIBLE
Enfermedades nerviosas. Medicina interna. Electricidad médica. De 3 a 6. Olivos 794.

Dr. H. LEA PLAZA

Estudios en Europa. Compañía N.o 2115. De 3 a 6. Teléfono N.o 3830.

Dr. LABRA LETELIER
Nariz, garganta, oídos, consultas de 2 a 5. Compañía 1361.

Dr. ARMANDO LEON I.
Cirugía. Compañía 1909. Martes, Jueves, Sábados 1-3. Teléfono 3846.

Dr LOIS
San Pablo 1236. Medicina general. Vías urinarias. Sífilis. de 1 a 4.

Dr. LAVAL
Medicina interna. Lord Cochrane 310 De 1 y media a 3 y media.

Dr. GMO. MORALES BELTRAMI
Enfermedades niños. Trasladóse Catedral 2860. De 4 a 6. Menos Martes. Teléfono 456. Estación.

Dr. OSCAR MELENDEZ
Medicina interna. Sífilis. Santo Domingo 1036. De 2 a 4; y 21 de Mayo 578, de 4 a 5. Teléfono 2831.

Dr. G. MORAGA FUENZALIDA
Enfermedades de niños. Ortopedia Cochrane 118. Consultas 2 1|2-4. Teléfono 2804.

Dr. ITALO MARTINI Z.
Oculista. Estudios Europa. Ahumada 17. De 3 a 5.

ENFERMEDADES DEL CORAZON
Dr. Mahotiere
Estudios en Europa. Compañía 1973. Consultas de 1 a 4. Rayos X y Laboratorio.

Dr. JUAN MARIN
Cirugía, enfermedades venéreas. Teléfono 4051. Catedral 1165. De 3 a 5.

Dr. MUÑOZ VALENZUELA
Residente Hospital Niños. Tuberculosis infantil. Matucana 302. 3 a 4. Teléfono 442. Estación.

Dr. MALBRAN
Enfermedades mentales y nerviosas. De 3 a 4. Se trasladó a Huérfanos 1380.

Dr. MORALES VILLABLANCA
Piel, Sífilis, venéreas. Medicina general. Exámenes sangre, 4 a 6. Merced 486.

Dr. MANUEL MORENO
Medicina general Pulmón, Estómago, Neumotórax artificial. San Francisco 155. 2 1|2 a 4 1|2.

Dr. JUAN MONTENEGRO M.
Enfermedades niños, Luz ultra violeta. Compañía 1770. De 1 a 4.

Dr. NECOCHEA

Estudios Europa. Medicina interna. Sífilis. Rayos X. Tratamiento fisioterápicos. 2 a 6.
DELICIAS 117

Dr. H. NUÑEZ ZAMORA
Señoras, Partos, 2-4 Matucana 239. Teléfono 231. Estación.

Dr. LUIS OPAZO P.
Jefe Policlínico Niños. Campaña 2807. Teléfono 48. Estación.

Dr. ALEJANDRO OLIVARES
Medicina interna. Corazón, estudios en Europa. Agustinas 726. De 2-5.

Dr. OBREGO PUELMA
Medicina interna. Rayos ultra violetas. 3.30 a 5.30. Amunátegui 265. Teléfono 1217.

Dr. ALBERTO PANATT
Pulmón, corazón, estómago, hígado. Rayos X. Teléfono 1211. Delicias 1416. De 2 a 4.

Dr. MARCIAL PARADA S.
Oídos, nariz, garganta. Agustinas 936. Teléfono 186. Ñuñoa. Consultas de 3 1|2 a 6 P. M.

Dr. JULIO A. PAREDES
Especialmente enfermedades señoras. Medicina, cirugía. Brasil 47. De 2 a 4.

Dr. DAVID PULIDO
Enfermedades niños. Santo Domingo 1790. Teléfono 2152. De 1 a 3.

Dr. DANIEL PRIETO
Oculista
Estudios en Europa. Compañía 1361. Consultas: de 2 a 4. Teléfono 4359.

Dr. PRUNES
Estudios en Europa. Jefe clínica piel, sífilis, venéreas. Santo Domingo 504. Casilla 2394.

PENSIONADO
"JESUS DE [illegible]"
Avenida Manuel Montt 1549. Teléfono 93, Santa Elena
Fundado 1916. Para tratamiento, diagnóstico, enfermedades, mentales, intoxicaciones. Edificio ad-hoc. Todas comodidades. Gran Parque, Personal especializado.

Dr. LUIS QUIROGA
Medicina general. Consultas: 4 a 5 1|2. Catedral 1452. Teléfono 3760.

ALBERTO RAHAUSEN
Cirugía general. Compañía 2928. Teléfono 192. Estación. De 2 a 4.

Dra. FRESIA ROSAS DE BEHM
Señoras y niños. Ahumada 47. De 3 a 6.

Dr. CESAR RODRIGUEZ LEON
Medicina interna. Enfermedades de niños. Catedral 2607. 1 a 2 y Bascuñán Guerrero 1013. 4 a 5.

Dr. SCROGGIE
Especialidad enfermedades de niños. Jefe de la Clínica de Niños Universidad de Chile. Consultas de 2 a 4 de la tarde. Rosas 1157. Teléfono 4583.

SANATORIO
Clínica particular, doctor Riveros. Medicina. Operaciones. Partos. Matta 586.

Instituto M. T. Sanitas

Agustinas 1955
Radioterapia. Rayos X. Luz ultra violeta. Aplicaciones Radium. Auto-vacunas.

Dr. ALBERTO SANTANDER
Estudios Europa. Medicina interna, estómago, intestinos, Rayos X. Bandera 756. 3 a 5.

Dr. HELLMUTH SIVERS W.
Médico cirujano. Domicilio: Molina 628. Morandé 742. De 2 a 2.30.

Dr. CARLOS SEAMAN
Médico cirujano. Consultas 1.30 a 4. Trasladóse. Delicias 225.

Dr. WALDEMAR SOMMER P.
Vías urinarias, sífilis. Consultas: 4 a 6. Teléfono inglés 4774. Santo Domingo 753.

Dr. MARCO A. SEPULVEDA R.
Laboratorio Clínico. Miraflores 450. Teléfono 233.

Dr. OTTO SCHAWARZENBERG
Enfermedades niños. 2 a 3. Santo Domingo 1523. Teléfono 1033.

Dr. STOLTING
Oculista. Médico recibido Alemania, Chile. Moneda 627. De 3 a 5.

Dr. TORRES TORRES
eJfe clínica, profesor Korner. Señoras y cirugía. 3 a 5. Delicias 261.

Dr. RAUL VENTURA JUNCA
Residente Hospital Salvador. Medicina interna. Rayos X. 4.30 a 6. Riquelme 140. Teléfono 3828 y 395.

Dr. VILLAGRA
Estudios en Europa. Unicamente pulmón. Rayos X. Pneumotorax. Helioterapia. Dieciocho 437 A. De 2 a 5.

Dr. J. M. VERGARA KELLER
Partos, ginecología. Estudios especiales Europa. Agustinas 828. De 2 a 4. Teléfono 2855.

Dr. VIVES BRAVO
Enfermedades niños. Delicias 335. Teléfono 2895. Consultas 2-4.

Dr. J. B. VIDAL S
Delicias 2552 Teléfono 245. Estación. De 2-4.

Dr. JAIME VIDAL OLTRA
Pulmón, corazón, estómago. Laboratorio, 3-4. Miraflores 590, esquina Santo Domingo. Teléfono 2006.

Prof. Dr. VARGAS SALCEDO
Regresó Europa. Cirugía. Compañía 2490. Teléfono 1060.

Dr. VICUÑA HERBOSO
Ayudante clínica prof. Prado Tagle. Hospital San Vicente. Medicina interna. Enfermedades corazón. Martes, Jueves, Sábado, 3.30 a 4.30. Almirante Barroso 270. Tel. 1058.

Dr. YUNGE
De 2 a 4. Agustinas 2940.

Dr. YAÑEZ G.
Estudios Europa. Piel, sífilis, venéreas. Trasladóse Merced 559. De 3 a 5. Casilla 613.

Dr. WAUGH
914. Estudios Europa. Internas 606. Venéreas. Sífilis. Wasserman. Compañía 1853. 3 a 4.30.

Dr. WEINSTEIN
Estudios Europa. Enfermedades de la piel, sífilis y venéreas. Radioterapia. Agustinas 1357. De 2 a 5.

Dr. WIREN
Oídos, nariz, garganta. Compañía 1608 De 3 a 5

DENTISTAS

EDISON ROSSEL

Cirujano dentista. Monjitas 733.

Dr. GUILLERMO AHUMADA
Dentista
Claras 380. Plazuela de la Merced. 9 a 12 M. 3 a 6 P. M.— Teléfono 4101. Casilla 3206.

Dr. ENRIQUE SANSOT
Ahumada 11. Teléfono 4221. Horas: 9 a 12 y 2 a 7.

ALBERTO GONZALEZ
Estudios Filadelfia. Extracciones difíciles, indoloras. 9, 11.30 y 3-7. Moneda 1061.

Dr. CERDA LOPEZ
Ahumada 11. Teléfono 4221. Especialmente puentes, coronas. Extracciones, somnoformo.

Dr. ADOLFO CHECHILNITZKY
Cirugía. Extracciones. Piorrea. Echaurren 87.

Dr. CLODOMIRO CONTRERAS
San Antonio 451. Teléfono 3692. Horas de consultas: 10 a 11 y de 3 a 6

Dr. ERGAS
American Dentist. Puente 637.

Dr. GALLARDO GONZALEZ
Estudios en Filadelfia. Consultas diurnas y nocturnas. Echaurren 26.

P. LABARCA HUBERTSON
Delicias 1171.

OSCAR KLENNER DECHER
Dentista ayudante de la clínica quirúrgica de la Escuela Dental. San Martín 456.

Dr. A. LENG
Jefe clínica Piorrea Escuela Dental. 2 a 6. Huérfanos 1616.

WENCESLAO MUÑOZ L.
Dentista. Tratamiento rápido. Extracciones sin dolor. San Diego 448.

ALFREDO MUÑOZ LOBOS
Extracciones sin dolor. Somnoformo. Puentes, placas. Tratamientos rápidos. Compañía 1852.

SALAZAR ROIJERS
Dentista. (Estudios Europa). Trabajo en horas. Alameda 2740.
Mayo 5.

Dr. DANIEL SIGNORELLI
Cirujano dentista. Independencia 510

Dr. C. VALENCIA COURBIS
Operaciones indoloras. Coronas. Puentes y dentaduras. Teatinos 50.

JULIO TOLEDO R.
Mecánico Dental
Especialista en placas, repar ortodoncias, Ahumada 11. Te 4221.

ARQUITECTOS

OFICINA DE CONSTRUCC
Dirección o contrato
LEOPOLDO NAVARRETE
Morandé 67, Teléfono 3183. C 380.

EDUARDO VASSO
Construcciones, transforma reparaciones. Bandera 552.

MUSICA

MARIA CRISTINA RIVERA
Concertista, da clases de pia Matta 586.

MARTHA HENISLER
Concertista. Enseñanza de pia García Reyes 128.

MATRONAS

MATRONA CLINICA PRIV
Consultas gratuitas. Catedral

MATRONA BECERRA
Franklin 1479. Partos, curaciones, yecciones. Recibe pensionistas

CELIA CASTILLO
Recibo pensionistas, atiendo dos fuera Santiago. Consultas Bascuñán 84.

MATRONA BRAZO
Unicamente atiende domicilio yecciones. Mujica 20, casi esquina cuña Mackenna.

MERCEDES ARRIGADA
Regresó extranjero trayendo mos adelantos. Partos. At distinguida clientela, pens particular, atendido médicos. fanos 2744.

H. IZQUIERDO DE GARR
García Reyes 869. Pensionistas tos, ginecología. 8-10 y 1-3.

AMELIA MATUS
Consultas gratis. Partos desde sos. Pensiones. Maule 1062.

FLOR VILLASECA
Recibe enfermas provincias partos, curaciones. San Diego

SARA OSORIO DE GONZA
Matrona, partos y curaciones, 2254.

Mme. S. PRAGNAUD
Matrona francesa. San Fra 364.

PENSIONADO DE OBSTE
Señora Reyes, matrona ginecol Establecimiento moderno, cirujanos especialistas. Partos meralda 636.

CARMELA ROMAN
Servicio especial de Maternid Santa Isabel 315.

ANA G. VARGAS BARR
Partos. Recibo pensionistas Americana 627. Teléfono 38 ción.

MATRONA MERCEDES RO
San Diego 930. Recibe en toda hora.

CARMELA TORO G.
Partos, asistencia toda hora be enfermas. Matucana 640.

A. GEISSE. M.
Matrona Puericulturista, dipl Chile y Alemania, regresó últimos adelantos. Posee inglés castellano. 1.30 - 2.30 34. Teléfono 4132.

PENSIONADO VICENTE
Establecimiento para la atenci fermas de parto. Consulte Higiene, comodidad. San Dieg

M. URIBE
Partos, asistencia toda hora enfermas. Carmen 193. Teléfo

VARIOS

CLINICA ALAMEDA
Tratamiento sífilis, gonorrea sus complicaciones, ambos se raciones rápidas, métodos mod 10 a 12, noche 6 a 8. Hospital enfermos: $ 10 y $ 20.

Sacos Vacíos

TENEMOS LISTOS EN BODEGA PARA ENTREGA INMEDIATA, DE LAS SIGUIENTES CLASES:

Trigueros Nuevos
Tigueros Lavados
Trigueros Usados
Cebaderos Nuevos
Paperos Nuevos y
Carboneros con Retobos

Ureta y Cía.
BANDERA N.° 98 — CASILLA 1340

Propuestas Públicas

Pídense propuestas públicas para dotar de local a la Sucursal de Correos y Telégrafos de 7 Santiago 7, en conformidad a las bases que pueden consultarse en la oficina del Jefe de Sector.

Las propuestas se abrirán el 10 de Mayo próximo, en la misma Jefatura.

EL JEFE DEL SECTOR
POSTAL DE SANTIAGO.

Gran Realización

de Marcos, Vidrios, Espejos, a precios de verdadera oportunidad, liquida por esta semana la

VIDRIERIA LAMM
CASTRO 78
Teléfono 4926

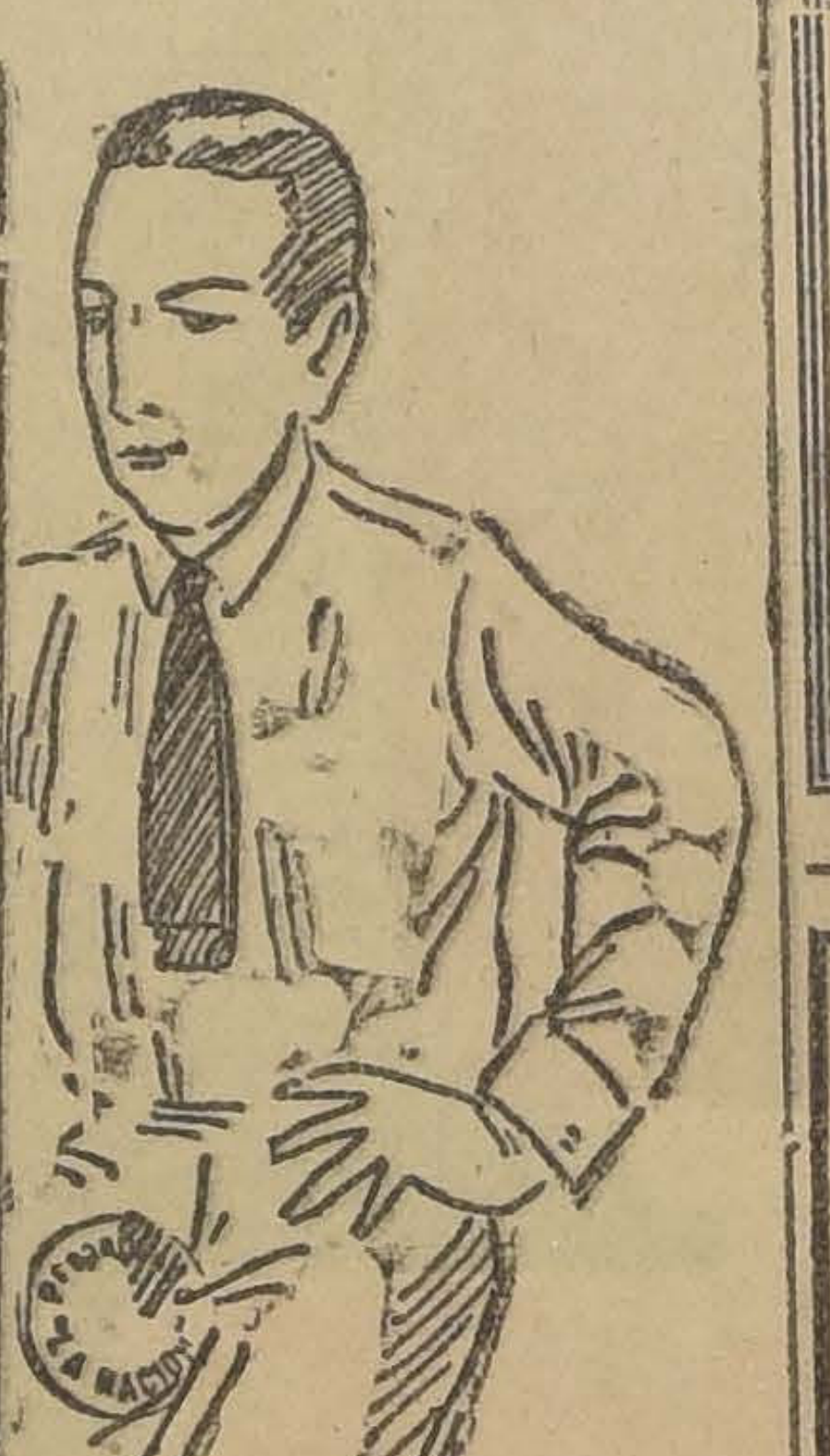

VENDO FUNDO
EN SAN PEDR

Cuarenta cuadras planas completamente regadas, sue primera clase, a un cuarto de cuadra de la Estación, muy bue casas, bodegas, posesiones inquilinos, etc. Deuda Hipotecari

PRECIO: $ 450,000.— MAS ANTECEDENTES:

1061 — MONEDA — 1061
MIGUEL FUENZALIDA B.

RADIO-NEWS

EN CASTELLANO.—RECIBIDO MES DE ABRIL.—EN VE EN TODAS LAS LIBRERIAS Y CASAS DEL RAMO. DISTRI DORES PARA CHILE:

THE CHILIAN RADIOPHONE CLUB. BA DERA 20, CASILLA N.o 2815. SANTIAGO

FOLLETIN (61)

LAS TENEBROSAS

Novela de ambiente ruso — por GASTON LEROUX

sos, bien en regla, naturalmente. Pero no es esto lo que falta en Rusia.

La gran casa, llena de amigos de la Kuliguine, de que hemos hablado, se encontraba en el fondo más tenebroso del barrio más antiguo de la ciudad, en lo que se llama allí el "Faitningen", en una de las callejuelas que desembocan en la plaza del Mercado Viejo, no lejos de la Torre Redonda.

La casa era la más vieja de la calle. Parecía un antiguo albergue con sus paredes de troncos ennegrecidos, calcinados por el tiempo. Su techo hospitalario se apoyaba sólo en cuatro pilares torneados y semejantes a prodigiosos y viejísimos candeleros de iglesia. Toda la mansión no dejaba por esto de presentar un aspecto de lo más deseable para una joven pareja de enamorados cuya luna de miel acababan de pasar rodeados de cierto lujo.

En fin, lo que a Pedro le pareció más desagradable de todo, fué una especie de taberna rusa, que se anunciaba bajo la escalinata de la casa, y sobre una puerta baja, en un cartel celeste en el cual podía leerse: "Pritinny Kabatchok" (pequeña taberna de refugio).

—No se inquiete por eso—dijo Yuri a Pedro;—no vienen a refugiarse en esta taberna como en el resto de la casa, más que amigos de la Kuliguine, y no se ha dado el caso de que ninguno de sus huéspedes haya tenido molestias con la policía.

—Sí, sí—dijo Pedro;—empiezo a comprender.

—Comprenda, amo, que aquí es donde la policía hace refugiarse a todos los que "no debe" encontrar.

—Entonces, ¿es la policía quien nos trae aquí,

—Es la Kuliguine, que es más poderosa, en realidad, que todos los policías de la tierra rusa, y que sabe que la policía no siente curiosidad por lo que pasa aquí... Eso es todo cuanto puedo decirle, barine.

—Está bien, Yuri, instalémonos.

Todo esto se había conversado mientras Yuri y Nastia sacaban los equipos de los vehículos. A un llamamiento de Yuri, habían salido del patio dos "dvornicks", para ayudarlos en esa tarea.

Contra la puerta entreabierta de la taberna, en el umbral, se hallaba, con las manos en los bolsillos, un hombre de elevada estatura, con la cabeza descubierta, que tenía puesto un "carrick" de paño ordinario.

—Ese es Pablo Alexandrovich, el tabernero, un hombre que sabe tanto como yo de muchas cosas. Además, es fuerte como un oso de Lituania y astuto como un pope de aldea que se hace el ebrio para no decir misa.

—¡Está bien! ¡Está bien! No me interesa que me lo presentes.

—Mientras estén ustedes aquí, él es quien velará por ustedes, noche y día, barine.

—¿Y dónde vas a meternos en esta casa,

—¡Ya verá que estarán muy bien! En el departamento que estuvo ocupado durante tres semanas por un gaspadino distinguidísimo—dijo Yuri, haciéndose a un lado para dejar pasar a su amo, que penetraba en la casa sosteniendo a Prisca.

—Esta casa me da miedo—decía la joven estremeciéndose. —Y no es lo que cuenta Yuri lo que me tranquilizará.

En ese momento el sirviente, que les había hecho subir un piso por una estrecha escalera de tablones, los hizo entrar en una antesala, de donde salió en seguida una gruesa comadre vestida con los colores más chillones. Había lanzado un grito al verlos y Prisca dedujo que había debido reconocer al gran duque.

Yuri dijo que, aunque la gruesa mujer hubiese reconocido a su alteza, eso no tenía ninguna importancia, y que procedería en adelante como si jamás lo hubiese visto. El se encargaba de eso, como de todo. Por lo demás, pedía a los jóvenes que lo esperasen en aquella antesala, pues iba a conocer personalmente el estado en que se hallaba el departamento.

Prisca estaba cada vez menos tranquila. Miraba a su alrededor con creciente sentimiento de desconfianza.

Pedro estrechó a Prisca entre sus brazos amorosos.

—Cálmate, mi palomita adorada. ¿Cómo quieres que vengan a buscar aquí a dos inocentes, como nosotros, donde tantos bandidos se han encontrado seguros? El razonamiento de Yuri es justo, y la Kuliguine sabía seguramente lo que hacía al ordenar a su sirviente que nos trajera aquí, en caso de que nos viésemos amenazados.

—Ya que la Kuliguine es tan poderosa, ¿cómo es que no nos consigue pasaportes para el extranjero?—dijo Prisca.

—¡Es verdad!—expresó Pedro de pronto, pensativo.

—Comprende, Pedro, que después de todo lo que le has dicho a tu madre sólo podremos considerarnos seguros en Francia. Convéncete de que va a remover cielo y tierra para encontrarnos y que su venganza será terrible. Bien sabes que no temo morir contigo... pero ¡es tan lindo vivir, mi Pedro, tan lindo vivir en tus brazos!...

Pedro la besó, prometiéndole que en cuanto fuera posible enviaría a Yuri a ver a la Kuliguine para que ésta organizase su huída al extranjero y les procurase los pasaportes necesarios. Yuri regresó. Su rostro le pareció en seguida a Pedro bastante enigmático.

Yuri los invitó a que lo siguieran, lo que hicieron, y después de haber pasado ante algunas puertas entreabiertas que dejaban ver a veces extrañas siluetas, llegaron a una puerta de doble batiente, ante la cual se encontraba Nastia, quien, después de haber hecho una gran reverencia, la abrió.

Entonces, en cuanto estuvieron en el departamento, se encontraron frente a una joven que saltaba de alegría, mientras tras ella un señor de cierta edad tenía el rostro convulsionado por la más profunda preocupación.

—¡Vera! ¡Gilbert!—exclamó el gran duque.

Pero los otros dos no gritaron "¡Monseñor!", y como no sabían aún llamarlo no lo nombraron.

Las puertas fueron cuidadosamente cerradas, y se cambiaron numerosos apretones de manos, felicitaciones, cumplidos, mientras la sorpresa general se expresaba por medio de exclamaciones sin significación precisa y por suspiros que traducían un fondo de ansiedad, de la que sólo la pequeña Vera estaba completamente exenta.

La jovencita se mostraba rosada y fresca, y muy divertida, como de costumbre. Los acontecimientos seguían teniendo para ella tantos más atractivos cuanto más inesperados fuesen, aunque estuviesen llenos de peligros.

Prisca no conocía a Vera, pero conocía a Gilbert, quien le había hablado a menudo de Vera como de una muñequita excepcional.

Daba pena ver al pobre Gilbert. Jamás se le había visto rostro tan trágico, y de pronto, había envejecido, se había llenado de canas y se había transformado por completo en pocas semanas.

En verdad, la aventura era terrible para aquel joven actor, que había vivido hasta entonces muy burguesamente, cumpliendo sus compromisos teatrales sin choques ni sacudidas, ahorrando sabiamente algún dinero para sus días de vejez, y guardándose, como hemos dicho, de todo asunto un poco serio con las mujeres. Y hete aquí que, de pronto, tanta prudencia terminaba en una catástrofe: se veía mezclado en un asunto de Estado, y tanto, que se veía obligado a huir, a ocultarse con la muchacha que adoraba, en un agujero de Finlandia, con la amenaza siempre activa de una celda en Schlussemburgo, y, tal vez, hasta del fatal nudo corredizo.

¿Cómo había podido producirse una cosa semejante? Eso es lo que quedó explicado alrededor de una sopa a la "smitán" (c de un tchi maravilloso, con nado por Nastia, después d se hubieron arreglado para sin demasiadas molestias en maldito departamento.

—Voy a contarles nuestr torio —anunciaba Vera,— cuando la cuenta Gilbert es siado triste. Y Dios mío, yo qué hay de tan triste en e cosas que suceden todos los

—Es la primera vez en da—se atrevió a interrumpi bert—que...

—¿Que qué? ¿Que vas Ante todo, todavía no te han dido...

—¡Pero fíjense cómo se porque me acusan de haber asesinar a Gunsowsky!

—¿Al jefe de la Okrana? clamó Pedro.

—¡El mismo! ¡Ese gord quien todos llamaban el "dil món".

—Es abominable—prosigui bert.—Cuando me enteré de mejante cosa, fuí el primer correr a la policía y decir q día yo no me había separado chiquilla.

—¡Te prohibo que me chiquilla!...—protestó Vera, tenía amor propio.

—Pero, en fin—preguntó ca—¿cómo han podido ac de una cosa tan abominable

—¡No solamente me acusan mí, sino que acusan también hermana.

EN VIAJE

EL PERU VISTO DESDE EL «ORITA»

por FERNANDO GARCIA OLDINI

(ESPECIAL PARA "LA NACION")

ERTOS.

Fuera del Callao, que, aunque nito, es ya antiguo y poco có- odo, el Perú no posee, hablando n propiedad, un sólo puerto dig- de tal nombre. Mollendo, Pisco, uacho, Salaverry, Pimentel, son nples caletas, donde no sólo se ta la falta de obras portuarias, o y principalmente, la ausencia habitaciones, de gente, de movi- ento, de vida.

Valparaíso, Antofagasta, Iquique, rica, pueden no ser puertos, pero n, de seguro, ciudades. Nadie aría decir lo mismo de los puer- s peruanos.

Desde que se toca en el prime- , junto con observar la aridez y pobreza de los caseríos coste- s, el viajero constata que el Pe- tiene dos grandes problemas la- ntes, continuos, semi-insoluble no, definitivamente cerrado el ro: la población negra y el cli- a.

EL NEGRO.

El rompe-cabezas racial salta a los ojos desde el primer instante. Las retinas se dan de tropezones con negros o con mulatos en cualquier sitio. Se ve que toda obra de fuerza, toda labor ruda, todo cuanto requiere músculos y resistencia es llevada a cabo por negros.

Son ellos, por consiguiente, quienes suben a bordo a realizar el trabajo de carga y descarga del buque.

Mirándolos manejar los winches, o formar montones de sacos de azúcar, o mover las cargas de pepitas de aceite, uno nota sin esfuerzo, la diferencia mayúscula que va de nuestro **roto** al trabajador peruano de color.

El negro se moviliza siempre como si tuviera un resto de fatiga en la sangre o un resabio de sueño en la mollera. Fuerte y macizo de estampa, parece guardar en las venas el recuerdo relajador de quien sabe qué narcotizantes borracheras, milenariamente ancestrales. Todo su lento dinamismo se arrastra saturado de sopor. Y, naturalmente, cuanta labor realiza se resiente de lentitud y de desgano.

A bordo, trabajan dos grupos alternadamente. Y el viajero ve con cierto desencanto, que estos negros, de apariencia plástica y fornida, se echan —después de cada carga— a reposar en el suelo o sobre las rumbas de sacos. Todo para uno o dos minutos: el tiempo justo que el otro turno empleará en su faena.

EL CLIMA.

Y es inevitable. Yo, al menos, no comprendo que pudiera ser de otra manera. Lo impediría el clima.

Es difícil imaginar que exista algo más enervante que esta atmósfera cálida, pegajosa, que se aprieta a la piel y la penetra, que llega a la carne, y se filtra en la sangre. Yo no sé de nada más enemigo de la energía, del movimiento, de la agilidad.

Soporífero y apoltronador, el clima del trópico invita a la horizontalidad. Cuando se le ha experimentado, se comprende plenamente esas estampas y esas canciones exóticas, llenas de hamacas, de negras desnudas, de abanicos, de palmeras, y de tedio y de sueño.

Un país así, poblado de hombres de ébano, con bolas de billar en lugar de ojos; un país así, caliente y estático, donde el aire es somnolencia y donde la posición vertical parece contra natura; un país así, que, a pesar de ser así, vive y camina y demuestra no tener ningún deseo de morirse, es casi, casi un milagro.

DOS HORAS EN TIERRA.

Veinte minutos de camión por carreteras espléndidas, y estamos en Lima. Naturalmente, lo primero que nos recomiendan y lo primero que visitamos, es la Catedral.

No tiene nada de simpático esto de entrar en un monumento antiguo en traza y calidad de turista. Pero, no hay más remedio.

Un sacristán pálido e imberbe, lejanamente parecido a González Vera, nos va señalando el coro, el altar de plata, la Virgen atribuída a Murillo y —la gran atracción!— la momia (que no es tal momia), de don Francisco Pizarro.

Confieso que me desespera mi condición de turista, y que mientras el sacristán recita, como una letanía, la explicación y el elogio de cada una de las "maravillas" que la catedral encierra, yo bostezo larga y descaradamente.

Una sacrílega incredulidad se me ha metido en la nuca. Y falta bien poco para que le discuta al mozalbete la autenticidad "del" Pizarro, de la Virgen de Murillo, de la plata del altar, y aún de la propia catedral.

Opto por sonreirme filosóficamente. Y mientras el sacristán sigue su monserga, yo pienso en la ventaja de ser yanqui.

En efecto, estos caballeros llegan, miran, descubren de un sopetón quien sabe qué cosas que nosotros no vemos, sacan fotografías, dicen: "all right", y se van tan campantes... En cambio, uno...

Salimos de la catedral. Nos metemos en un auto. Y, a Miraflores.

El coche vuela por una avenida recta, magníficamente pavimentada, partida en dos por una coquetona línea de jardines. A ambos lados se suceden chalets, palacetes, casas señoriales.

Desde Lima a Miraflores, o sea, en una extensión de seis kilómetros, el camino presenta siempre el mismo aspecto elegante, reposador, agradable. Se ha hecho en sólo tres años. Se llama "Avenida Leguía".

Desembocamos en Miraflores. Echamos una ojeada más que rápida. Y volvemos a Lima.

Pasamos frente al Palacio de los Virreyes, bastante inferior, por lo menos exteriormente, a nuestra Moneda. Miramos, a la carrera del auto, las calles centrales, angostas y bordeadas de casas de antiguo estilo. Nos metemos, de nuevo, en una carretera recién hecha, derechita, como tirada a regla. Divisamos al pasar, el "Real Felipe", la fortaleza donde los virreyes encarcelaban a los agitadores de la independencia, y donde Rodil resistió larga y heroicamente a los ejércitos libertadores. Y... nada más.

A las dos horas justas de haber desembarcado, estamos de vuelta en el "Orita". Hemos visto cuanto era dable ver en ciento veinte minutos.

F. G. O.

DE ESPAÑA

ANECDOTARIO

por AUGUSTO D'HALMAR.

(ESPECIAL PARA "LA NACION")

MADRID, Marzo 1926.

En plena recrudescencia africa- a de la interminable campaña, ra, tal vez no menos importan- , y de seguro más inofensiva, di- de por la prensa a dos traducto- s o, para ser exacto, a una tra- uctora y a un traductor.

En una de mis crónicas y al ocu- arme del libro inédito de Wilde, ue Margarita Nelken, le ha ade- ntado al público español, yo ca- ficaba su traducción de "vibran- "; pero Ricardo Baeza, wildis- patentado, por haber usufruc- ado del Marido Ideal, La Im- ortancia de llamarse Ernesto, El banico de Lady Windermere, o na Mujer sin Importancia, como hubiera sido el propio autor, a que toda la obra había sido de- arada de libre reproducción, por justicia inglesa, Ricardo Baeza, erido tal vez en sus predileccio- es artísticas y seguramente en sus tereses, por habérsele ganado en ste caso decisivo la delantera, ha onsiderado deficiente la versión jena y ha prometido una pulcra uya en la Biblioteca Atenea, de a cual es accionista.

No nos puede interesar esta com- etencia entre dos reclamistas, mbos muy señores y amigos míos, i no es por ir envuelto en ella l nombre ominoso y glorioso de n poeta. Por mi parte, ignoro si Baeza le habría o no interpretado nejor; pero puedo afirmar que su versión del Demonio del Absur- lo, que tengo a la vista, es per- ectamente anodina y carece sobre odo del vuelo lírico que carac- eriza a Rachilde.

Yo recuerdo a este propósito, uán inútil sería apasionarse en pro o en contra por la labor de un traductor profesional y mera- mente lucrativo. Se exhibe como ipo del perfecto traductor, a Ruiz Contreras, que lo es en España de Anatole France. Y, sin embar- go, en El Libro de Pedrito, yo he encontrado el desconcertante aser- to de que "los niños se dedicaban en la escuela a la crianza de pája- ros", y sólo restableciendo el tex- o francés, he podido caer en cuen- ta que la frase original debía de- cir "qu'ils s'adonnaient a imiter la crierie des oiseaux", es decir: a imitar los gritos de los pájaros. El ejemplar traductor, confundía crierie o criaillerie, grita o grite- río, con crianza (élevage).

Hay en la traducción, que la misma Nelken hizo del libro de Brousson, "Anatole France en pantuflas" un título de narración que no desconcierta, menos cuando se la he leído, y que es "La Torre de Tours". Como en el episodio para nada se trata de ningún campanario y sí de un paseo por la ciudad (au tours de Tours, en fácil calembour), tenemos que la traductora ha confundido, contra toda verosimilitud, vuelta (le tour), con torre (la tour). Y esto no contado en son de crítica sino a guisa de retruécano, no deja de tener su gracia, aunque en menos grado que aquella Novela de un Niño, de Pierre Loti (edición, creo, del Cosmos Editorial), que abre capítulo con la absurda frase: ¡Ratones calientes! ¡ratones calientes! y apenas si permite adivinar al mejor conocedor del francés y de las "gaffes" castellanas, que se refiere a ¡los murciélagos, los murciélagos! y que no sólo se ha querido traducir literalmente chauvesouris, por ratones calvos, sino que se ha sustituído chauve (calvo), por chaude (caliente). Loti, al cual yo se lo expliqué, experimentó un acceso frenético de hilaridad; y la definición de Cervantes, de que las traducciones son tapices vueltos del revés, hay que sustituirla, como demasiado benigna, por el enérgico traduttore-traditore de los italianos.

Volviendo al libro sobre Anatole France, visto por Brousson, apuntemos en descargo de la mala transcripción española, la pésima redacción francesa. El secretario, durante años de años, del mejor estilista de nuestra época, es el peor de los escritores y un menguado espíritu, a través del cual el socarrón y "gaulois" Silvestre Bonnard, aparece continuamente traicionado. Jean Jacques Brousson, biógrafo de France, es Judas Iscariote evangelista.

A lo largo, sin embargo, de esas copiosas, aburridas y pedestres observaciones en 300 páginas, que vienen a probar mejor que nada cuán poco contagioso es el ingenio, se destacan unas pocas, por lo típicas seguramente genuinas, y esas son las que trataré de entresacar y extractar en esta crónica, aliviándolas y dándoles una coordinación inversa. Y olvidemos la grosera chacota del mal discípulo (que el diablo confunda), para no desentrañar sino la sátira ática del Maestro (Q. E. P. D.)

MI PADRE

A fuerza de leer a Chateaubriand, había contraído la hidropesía del énfasis. Este hombre sencillo que trataba negocios de poca monta con gentes de ninguna importancia, empleaba términos pomposos amando la cadencia, el período, sirviéndole todo para su elocuencia; el menor contratiempo doméstico: un huevo pasado por agua demasiado tiempo, una chuleta recocida... y bajo la lámpara familiar, a nuestra mesa estrecha, sencilla y burguesa, fulminaba como el Vizconde bajando del Sinaí con las tablas de la ley en los faldones de la levita.

MI MADRE

Al revés, mi madre era la naturalidad personificada. De ella me viene mi estilo. Contaba maravillosamente. Daba relieve a todo. Las cosas vulgares al pasar por sus labios resultaban radiantes. Su conservación era como esos jardines a un tiempo huerta, vergel y parque, donde se puede coger rosas y espárragos, uniendo lo útil a lo agradable. No leía más libros que el de cocina pero en esa ciencia alcanzó lo sublime en la sencillez; tanto que su hijo, en literatura, no ha hecho sino copiarla. Si yo hubiera tenido tiempo, habría compuesto con sus refranes un libro tan pequeño y tan interesante para los niños, como La Fontaine, y les hubiera dicho en Diciembre, la Navidad, la nieve y los aguinaldos; en Mayo, la primavera y el amor; sí, ¿cómo desunirlos, y por qué no se ha de aprender el nombre de Dios, aun antes de medir su poder? Agosto, cosechas, Octubre, vendimias, todo el rosario de adagios sobre el vino santo, confortador y refrigerante.

Pero peor que el odio y la indiferencia, es el amor tiránico, y ése era el que sentía mi madre por su Anatolio, su obra maestra. Todas mis cualidades provenían de ella, de mi padre todos mis defectos. Le quería, pero también le despreciaba. Y cuanto había fracasado en su matrimonio, lo esperaba de su hijo único. Me amaba por dos y era demasiado. En realidad ha envenenado mi infancia, hasta el punto que llego a envidiar a los que se quejan de haberla vivido sin caricias, consejos, alientos, ni aplausos. Me entontecía haciéndome inconsciente y pusilánime. Acostumbrado a ser tratado como un niño, he tardado treinta años en pasar de la adolescencia a la virilidad. Y por haber sido entonces un joven retardado, ahora voy siendo un viejo verde. Este era nuestro ridículo. Quería saber mis amores hasta en detalle; le bastaba un cabello para reconstruir un drama; una fotografía apachurrada en mi abrigo la ponía en mi mesa como sobre un altar; reconstituía mis cartas rotas. Y sobre todo lloraba y suspiraba. Hasta mis treinta y cinco años no se acostó nunca sin tenerme en casa y, a cualquiera hora que volvía recibíame dulce, silenciosa, pero implacable, ofreciéndome su frente para que la besara y una palmatoria para que me alumbrase.

AMO; LUEGO EXISTO

De los vicios, uno solo repugna a France, y es la falta de pasión,—defecto o cálculo, es decir, por impotencia o hipocresía—Para él todos los demás, aun los que suelen llamarse aberración, no son sino "faltas de ortografía": poner en masculino lo que se acostumbra a escribir lo contrario.

—Cuando alguien le interesa—hombre o mujer—se apresura a descubrirle vicios; su amistad no hállase satisfecha con la perfección, ya que las personas normales le aburren. Repite que cada cual se salva como puede. Y la mejor manera de acreditarle a alguien, es tratándoselo mal. El pudor, insiste, es indicio de algún defecto físico, y en cuanto a la castidad, no pasa de ser una atrofia moral, que habría que corregir como la anemia o como otras funciones retardadas del organismo.

Suele decir: es una mujer despiadada consigo misma y con los demás porque la tortura el peor de los demonios, el de la castidad. ¡Y hay que compadecerla!

—En último término, el pudor no merecería ser sino la higiene de la voluptuosidad, y cualquiera podría aspirar a él, mientras la pudibundez, como es del dominio del alma, resulta casi inaccesible. Es verdaderamente poco hábil, ya que falta moral es llamar la atención de los niños sobre ciertas "zonas hipnógenas" y enseñar a abrocharnos al mismo tiempo que a santiguarse.

—¿Pero qué tienen todos esos muchachos con Stendhal? No hay autor menos propio para la juventud, porque para él el amor es un problema geométrico.

—En amor, los novatos no entienden una palabra. Porque no hay que confundir la generosidad y el altruismo del amor con el egoísmo y la egolatría de la juventud. La práctica del amor, como la del piano, requiere destreza y perseverancia.

IMPIEDADES E INTIMIDADES

¡Pobre Juana de Arco, cuya vida y milagros escribo! He aquí el mayor de todos y que sin embargo no podré contar para su canonización en Roma. La Doncella de Orleans es para mí como una muralla china. Mi mujer, que todo lo fisga, se detiene ante ella. Y, tomándola por pretexto, yo puedo usar y abusar de mi libertad conyugal. Nuestra santa heroína nacional es mi Tebaida y mi Arcadia, y con ella huyo cuando no quiero que sigan mis pasos. Por eso no me apresuro a rematar su historia, una historia laboriosa porque me sirve de coartada.

SECRETOS DEL OFICIO

—Me saca de mis casillas el Decálogo con su artículo de: "Adorarás un solo Dios", cuando para mí hay tantos.

—Las inclinaciones místicas demuestran que se debe hacer analizar la orina.

—El tiempo no conserva sino lo que se hace con él.

—¿Tema hermoso? El más desnudo, el más simple.

SUMA Y SIGUE

—Una frase trivial como "la viuda de Theroulde era rica y tenía buena fama" puede transformarse en "la viuda de Theroulde era rica y por tanto tenía buena fama".

—Un estilo en continua tensión acusa una situación absurda. En mis comienzos sudaba tinta para conseguir la misma sublimidad que hoy detesto y rehuyo.

—Acariciad la frase y acabará por sonreír.

—El verbo más movido es el más fácil; pero hay que cuidar del adjetivo, que no siempre concuerda con el substantivo. Las redundancias se debilitan, pero las contraposiciones refuerzan: Prelados magníficos y piadosos, es un pleonasmo; prelados obesos y piadosos, es un hallazgo.

—La transición más insensible para el lector es el salto oportuno y directo.

—En un escrito consciente, no hay repeticiones sino leit-motif, porque tampoco hay sinónimos. Cada cual tiene su muletilla, acento de su personalidad.

—Hay que escardar para arrancar la grama de los "que", "quien", "cual" "cuyo".

—Yo no sé lo que quiere decir el placer de trabajar, sino la fatiga de hacer su tarea. Escribo una palabra y borro dos. Y como carezco de imaginación, la compenso con paciencia y saliva, goma y tijeras.

—Llega uno a buen escritor como a buen carpintero, cepillando y lijando.

—La gramática es un arte; el estilo un don. Nace uno con estilo como se nace con voz. Y lo más que se podrá hacer es educarlo; pero no por mucho solfear se llegará a divo, como con todas las gramáticas del mundo no se consigue ser escritor. Los gramáticos son precisamente los que nunca han podido hacer una bella página. Nacieron eunucos. Y hasta para establecer sus reglas gramaticales, necesitan apoyarlas en tal o cual clásico, que a lo mejor da buenos y malos ejemplos, indistintamente, porque si fué escritor de raza, lo menos que pudo preocuparle es la sintaxis.

—Me gusta Dickens, aunque, para rebajarle, lo comparemos con nuestro Daudet, que no tiene sino su encanto, nunca su trascendencia. Cuando Dickens ve que una obscura golfilla ha sida maltratada en Picadilly, la queja que le hace exhalar, sube por encima del humo de Londres hasta el Empíreo, y ese grito de pájaro herido suscita el rayo de la cólera divina y hace desaparecer los Newgates (1). Envidio a Dickens su credulidad genial y el sentimiento de su dignidad de escritor.

LIBROS DE OCASION

Si he de ser franco, en mis compras por las librerías de viejo de los muelles del Sena, entra algo de la vocación de redimir cristianos cautivos entre infieles. Espero, además, que un día otro escritor me tenderá su mano cuando me vea caído en la fosa común del cajón de descabalados. El Pobrecito de Asís, siempre que veía un papel, ¿no lo recogía porque podía tener escrito el nombre de Dios? ¿Y no acabó recogiendo todos los papeles escritos, porque con sus letras podía también componerse el Divino Nombre?

FINAL

¿Que por qué me descubrí al paso de ese entierro? Nunca me había detenido a pensarlo. Y no le he sacado el sombrero al cura, puesto que soy irreligioso, ni al muerto, puesto que en vida posiblemente le habría negado beligerancia. Debe ser... sí... ¡eso es! "He saludado mi destino que pasaba".

RESUMIENDO

En mi candidez de limpiar de la broza de Brousson la linfa Franceniana, es muy posible que hasta haya llegado a decir por cuenta del Inmortal algo de mi cosecha; pero, ¿menuda moneda, no se le presta hasta a los ricos, sin que empobrezcan los pobres? Unicamente al que mucho tiene le está permitido el lujo de no dar ni las gracias.

A. D'H.

---

(1) Prisiones por deuda, abolidas en su época.

POLVOS PARA LA CARA

Los polvos **GABY** para la cara, adecuados a toda clase de cutis, son indispensables para todos aquellos que quieren presentar siempre el mejor aspecto.

Los polvos **GABY** para la cara, refinados hasta una suavidad maravillosa, permanecen adheridos a la piel bajo cualquier circunstancia, sin que ni el sol ni el viento puedan desprenderlos.

Los polvos **GABY** facilitan ese encanto sin igual que a "él" tanto le gusta.

Se vende en todas las buenas Boticas y Perfumerías

THE GABY PERFUMERY Co.,
Fabricantes de perfumes de alta calidad

ESTA SI QUE ES VERDADERA LIQUIDACION

Visite Ud. Mañana Lunes «LA ADUANA» y se convencerá

SARGA pura lana en Marino negro y café, 95 centímetros de ancho, el metro	$ 6.80
SARGA pura lana en Negro y Marino, 140 centímetros de ancho, el metro	10.50
PAÑOS pura lana surtido de 10 colores, 100 centímetros de ancho, el metro	9.50
PAÑOS pura lana, saldo colores, 150 centímetros, el metro	12.50
GAMUZAS pura lana surtido de colores, 150 centímetros, el metro	15.00
GAMUZA Extra, en 150 cmt. de ancho, el metro	18.00
GAMUZA Extra, 130 centímetros de ancho, el metro	15.00
PAÑO SEDAN Extra en café, negro y marino, 150 centímetros de ancho, el metro	18.00
PELO DE OSO, Superior calidad, 130 centímetros de ancho, el metro	26.50
FELPAS Labradas, el metro, desde	34.00

SABANAS

SABANAS crea cruda para una plaza, cada una	4.90
SABANAS de buen lienzo, cada una	5.80
SABANAS de crea para una plaza, cada una	6.90
SABANAS de crea granate para plaza y media, cada una	8.50
SABANAS de crea granate, dos plazas, c|u.	12.00

LIENZOS

LIENZO tejido grueso, la pieza de 40 yardas, 39.90, el metro	0.90
LIENZO fino estilo Cambray, la pieza 40 yardas 36.50, el metro	1.00
LIENZO lavado Madapolán, la pieza de 40 yardas 50, el metro	1.40
LIENZO La Condesa, muy fino, la pieza 52, el metro	1.50
LIENZO La Catedral, con 85 centímetros de ancho, pieza 57 pesos, el metro	1.60
LIENZO Locomotora, muy fino y bien acabado, la pieza 64 pesos, el metro	1.80
LIENZO Perdiz, lo mejor, en 87 centímetros de ancho, la pieza 70 pesos, el metro	1.90
LIENZO San Jorge Extra, 88 centímetros de ancho, muy grueso, pieza $ 71, el metro	1.95
LIENZO Grano de Oro, lo mejor, pieza de 40 yardas a 78 pesos, el metro	2.20

VARIOS ARTICULOS EN LIQUIDACION

REGALAMOS 2,000 frazadas de algodón Egipcio, cada una	$ 4.50
DAMASCO para manteles en 150 centímetros de ancho, el metro	6.50
DAMASCO para manteles más grueso, el metro	7.00
DAMASCO para manteles mercerizado en 160 centímetros de ancho, el metro	8.50
PIAVE afranelado, buena clase, el metro	2.90
FRANELA CRUDA americana, el metro	1.70
FRANELA cruda en 90 centímetros de ancho, el metro	2.80
BRIN crudo para delantal, el metro	1.50
SATIN para forro surtido de colores	1.80
COLCHAS blancas buen tamaño, cada una	13.50
COTI para colchón, en doble ancho, el metro	3.90
GRANITE para manteles, en 160 centímetros de ancho, el metro	9.80
GRANITE para servilletas, 60 centímetros de ancho, el metro	4.50
COTI damasco, en rosado oro y plomo, el mtr.	7.00
SERVILLETAS de buen damasco, la docena	15.50

CREAS CRUDAS

CREA cruda en 150 centímetros de ancho, el metro	3.20
CREA cruda en 140 centímetros de ancho, mejor clase, el metro	3.50
CREA cruda en 160 centímetros de ancho, más gruesa, el metro	4.00
CREA cruda Superior 180 centímetros de ancho	5.50
CREA cruda Superior 200 centímetros de ancho	6.00

CASIMIRES

CASIMIR Inglés pura lana 150 centímetros de ancho, el metro	14.00
CASIMIR fantasía pura lana apropiado para abrigo, el metro	15.50
CASIMIR pura lana con lista de seda, el mtr.	17.50
CASIMIR Gabardina muy grueso, especial para sobretodo, el metro	24.50

CREAS PARA SABANAS

CREA granate en 140 centímetros de ancho, el metro	3.00
CREA granate en 130 centímetros de ancho el metro	3.50
CREA granate en 150 centímetros de ancho, el metro	4.00
CREA granate en 165 centímetros de ancho, el metro	5.00
CREA granate en 180 centímetros de ancho, el metro	5.80
CREA granate en 200 centímetros de ancho, el metro	6.50

CREAS DE PURO HILO

CREA de hilo en 180 centímetros, color crudo, el metro	14.50
CREA de hilo en 200 centímetros blanca, el metro	17.80
CREA puro hilo Extra fina, en 180 centímetros de ancho, el metro	22.00
CREA puro hilo Extra fina, en 200 centímetros de ancho, el metro	25.00

FRAZADAS DE LANA

FRAZADAS de pura lana para catre cuna, c|u.	22.00
FRAZADAS de pura lana para una plaza, c|u.	35.00
FRAZADAS de pura lana para plaza y media	42.50
FRAZADAS de lana color Vicuña, dos plazas, cada una	58.00
FRAZADAS de lana color plomo, muy gruesas y tamaño grande, cada una	33.50
SOBRECAMAS gran surtido, desde c|u., a.	20.00

NO OLVIDARSE «LA ADUANA» BANDERA 770

CASI ESQUINA DE SAN PABLO —:— CASILLA N.o 528

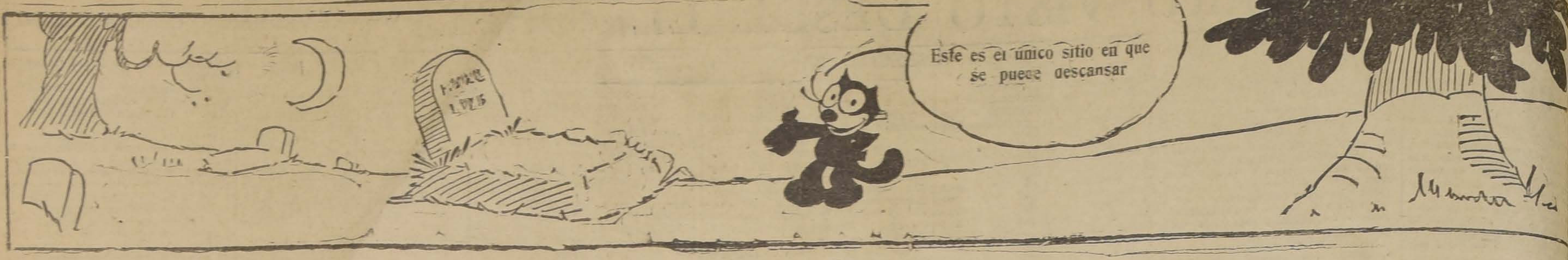
Este es el único sitio en que se puede descansar

FELIX

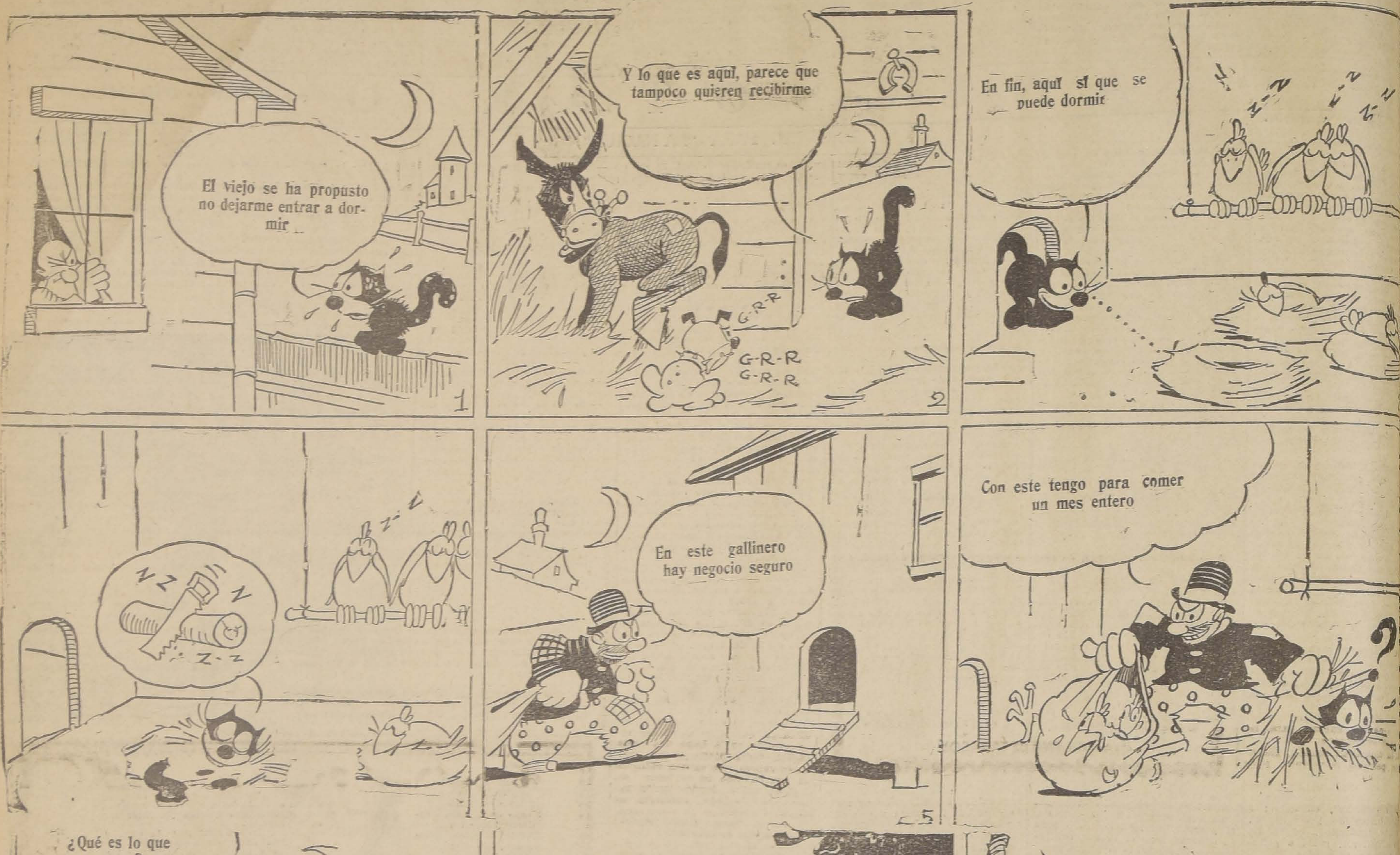
El viejo se ha propusto no dejarme entrar a dormir ...
1
Y lo que es aquí, parece que tampoco quieren recibirme
G-R-R
G-R-R
G-R-R
2
En fin, aquí sí que se puede dormir
Z-Z
Z-Z
N
Z-Z
5
En este gallinero hay negocio seguro
Con este tengo para comer un mes entero
?
¿Qué es lo que pasa?
7
8
¡Vengan, niños!
Estoy arruinado. No me han dejado ni una gallina
© 1926, by King Features Syndicate, Inc. Great Britain rights reserved.
10
¡Bravo Félix!
?
2-14
11
N
N
PAT SULLIVAN

(Copyright by King Features Syndicate, Inc.—Derechos de exclusividad para Chile adquiridos por

LABORATORIO DEL
NITRO-OZONA
(MARCA DE FABRICA REGISTRADA)
AVISAMOS AL PUBLICO QUE EL 1.o DE ABRIL SE TRASLADO A
MERCED 456
CATECISMO NITRO-OZONA se remite gratis a quien lo pida.
Dirección: Correo, Casilla N.o 832
Venta por mayor y menor, Laboratorio DAUBE Y CIA. y principales boticas

FABRICACION
DE CAJONES
Y JABAS PARA FRUTAS
Tenemos para entrega inmediata Cajones Vineros y Litreros.
"LA REPUBLICA"
BARRACA Y FABRICA
DOMEYKO 2354.—TELEFONO 182, PARQUE

FUNDO
ARRENDAMOS
A 1¼ de Lora de Santiago
muy ricos suelos, mayor parte recién alfalfados. Precio comercial.
HUERFANOS 1059. PISO 2.o Dep. 23.
OFICINA "TODO"

SOCIO
SE NECESITA SOCIO CON 75 A 100,000 PESOS, PARA DESARROLLAR NEGOCIO ESTABLECIDO.
PORMENORES, DIRIGIRSE A
CASILLA 177. - CORREO CENTRAL

DINERO
Nos encargamos de colocar dinero de capitalistas, en primeras y segundas hipotecas absolutamente seguras y en cantidades ni efecto se cobran intereses, todo libre para el prestador.
HUERFANOS 1059, Piso
CASILLA 3963
OFICINA "TODO"

El huevo crudo y el huevo duro

Es fácil averiguar, sin tocarlos, ál de los dos huevos que nos esentan es el crudo, bastando ra ello la ejecución de un sen- lo experimento.

Encargamos a uno de los con- rrentes que sujete cada uno de s huevos por el diámetro ma- r con una tira circular de go- a elástica, a la cual se ha pa- do y atado un cordoncito. De- ndo los dos cordones de igual ngitud se atan a una pértiga, una barra, etcétera, de modo que s dos huevos queden colgados iplicamos al amigo que nos ayu- que, cogiendo cada uno de los ievos en una mano, les vaya ndo vueltas para que los cordo- s queden retorcidos, cuidando de que lo estén igualmente y luego los deje en libertad, y podremos asegurar que el huevo que más tarde en quedarse en reposo es el que ha sido hervido.

La explicación es bien sencilla. El huevo duro obra como una masa compacta, siguiendo todo el movimiento al destorcerse el cordón de donde está colgado, y, en cambio, en el huevo crudo sólo la cáscara sigue dicho movimiento quedando la masa líquida en reposo en virtud de la inercia y obrando sobre la cáscara en forma de freno. Por esto se detiene el movimiento antes que el huevo duro, en donde no hay masa alguna que ejerza esta acción de freno.

Día aprovechado

Aquella tarde Pedro fué a bus- ar a su camarada Alberto, que vía a poca distancia de su casa Alberto, que esperaba ansioso a amiguito, corrió a su encuen- o en cuanto lo vió.

—¡Qué lindo día!—le dijo — Qué vamos a hacer? ¿Quieres e vayamos a la montaña a bus- ar piedrecitas lindas?

—Bueno, ya lo creo—contestó edro.— Precisamente ayer nos jo el maestro que le lleváramos uestras de todas las piedras que udiéramos encontrar. Vamos a omprar pan, dulce y queso para merienda y en marcha.

Unos ratos a pie y otros an- ando, llegaron a la montaña y lli empezaron a recoger cuanto uijarro veían.

—¡Mira éste, qué bonito!—de- ía Pedro.—Parece que tuviera lata.

—¿Y este otro?—le contestaba lberto. — Parece hecho de gra- ates.

Rivalizando a ver quién hallaba l más lindo, se internaron por na especie de desfiladero cruzado or la vía férrea.

—Ten cuidado—dijo Pedro. — No te pongas junto a la vía.

—¡Oh!—dijo de pronto Alberto —mira, mira lo que ha pasado.

En un recodo, en donde los rie- es hacían una curva violenta, ha- ía un enorme montón de piedras y tierra sobre la vía. Un desmo- onamiento, cosa común en para- es montañosos, había echado so- bre los rieles ese obstáculo, que era un serio peligro.

Pedro se quedó mirando lleno de estupor.

—Pero esto puede hacer desrielar el tren—dijo desesperado. — Ayúdame, vamos a sacar esas piedras.

Es imposible — contestó Alberto.—No tenemos fuerza para levantar esos pedruzcos.

—Sí; tu tienes tu bastón. Hagamos una palanca y pronto, pues si tardamos sabe Dios lo que va a pasar.

Acudió Alberto a ayudar a su amigo, pero cuantas más piedras sacaban les parecía que aumentaban sobre los rieles.

Alberto, rendido de cansancio, no quiso trabajar más. El papel de héroe no le satisfacía y abandonó a su amigo.

Pedro, [illegible], continuó su trabajo. Ya era casi de noche; las manos le sangraban y apenas podía tenerse en pie. Se oía a lo lejos el silbato de la locomotora; faltaba poco para la llegada del convoy. Pedro sacó fuerzas de flaqueza, y apenas había acabado de quitar la última piedra, pasó el expreso a toda velocidad.

Cayendo, levantándose, casi a rastras, hizo Pedro el camino hasta su casa.

—¡Dios mío!—dijo la madre al verlo.—¿De dónde vie[illegible] ? [illegible] la ropa destrozada, las manos llenas de sangre.

—¿Ha venido papá?

—Acaba de llegar en el expreso de las seis.

Pedro se arrojó en brazos de su padre, llorando a mares y nadie hasta una hora más tarde, pudo darse cuenta de que acababa de salvarle la vida.

PRUEBE UD. LOS CIGARRILLOS

CORRIENTES **ORO** ESPECIALES

20 cts 40 cts

M. R.

Cabeceados Papel MAIZ

CIA CHILENA DE TABACOS

La General Motors invierte cada año varios millones de dólares en sus trabajos de investigación científica, y otros millones en nueva maquinaria para incorporar en sus automóviles aquellos adelantos que la investigación técnica ha demostrado que aumentarán su valor intrínseco. Así, por ejemplo, el año pasado una sola subsidiaria de la General Motors invirtió $2,000,000 en maquinaria adicional para sus fábricas.

Un gran campo experimental para automóviles

EN EL CAMPO de pruebas de la General Motors y sometidos a incesantes pruebas de día y de noche, y tanto en bueno como en mal tiempo, hay constantemente un grupo de automóviles de todos los tipos fabricados por la General Motors.

Contiene el Campo de Pruebas muchos kilómetros de camino, desde senderos de ganado hasta las modernas carreteras de hormigón y asfalto, trechos planos y pendientes hasta de 24 grados.

Es que, además de los ensayos de laboratorio a que los someten los ingenieros de las fábricas, todo tipo de vehículo de la General Motors antes de ser aceptado para fabricación en grande escala tiene que pasar satisfactoriamente las pruebas de marcha, mucho más largas y más difíciles que el peor servicio que le pueda tocar en manos de ningún propietario. La menor flaqueza del automóvil se descubre en el Campo de Pruebas.

Por tanto, cuando usted compra un automóvil de la General Motors tiene la seguridad de que ese vehículo, tras repetidas pruebas y punto por punto, ha tenido que demostrar sus verdaderos méritos.

A LOS AGENTES DE AUTOMÓVILES: Si desea Ud. informes acerca de las ventajas de una representación de la General Motors y la probabilidad de vender en su territorio una de sus marcas, diríjase a General Motors Export Company, 224 West 57th Street, Nueva York.

GENERAL MOTORS

BUICK · CADILLAC · CHEVROLET · OAKLAND · OLDSMOBILE · CAMIONES GMC

FIGURAS ILUSTRES

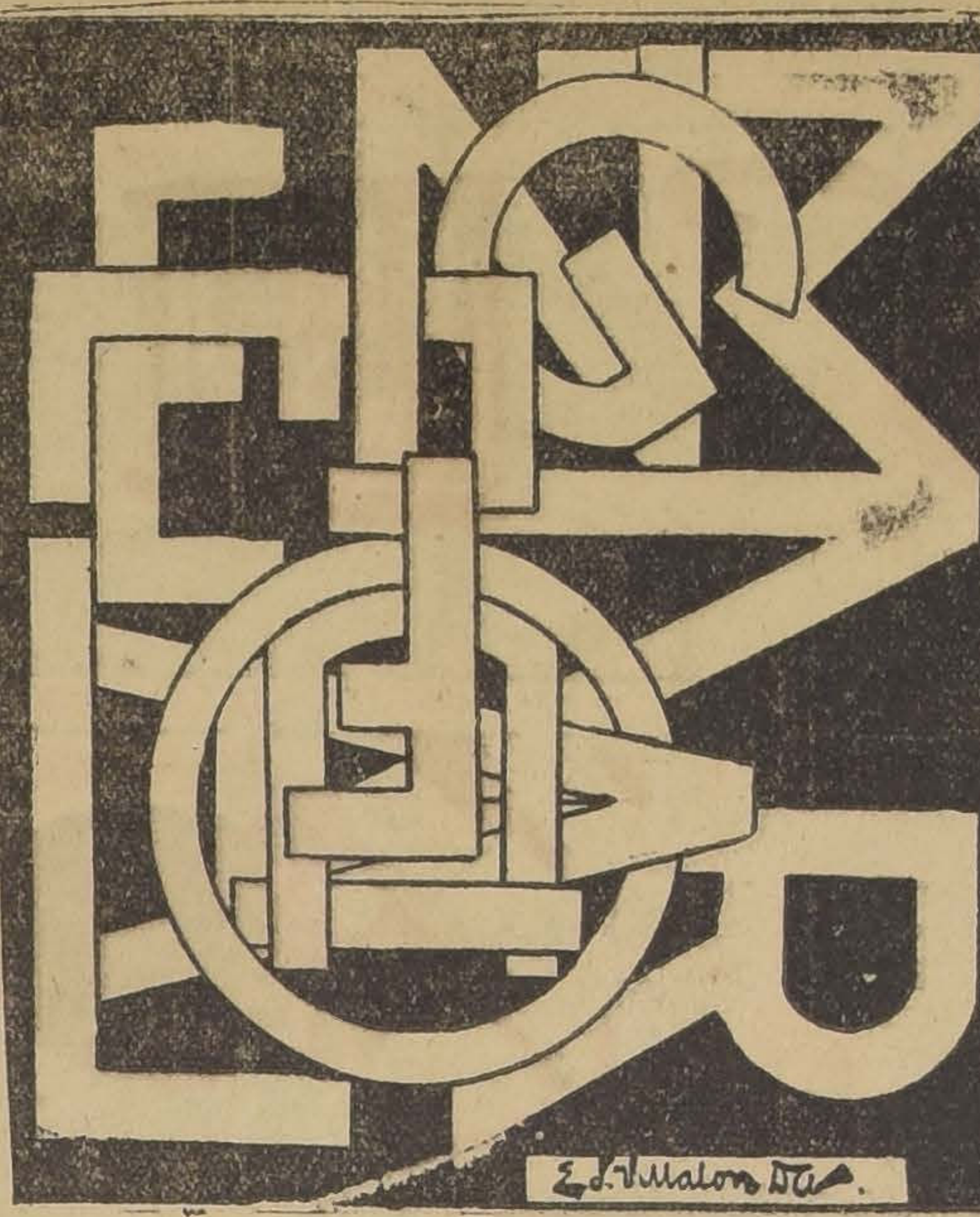

Formar con estas letras el nombre y apellido de un ilustre estadista y hombre público, que tuvo figuración en el siglo pasado.

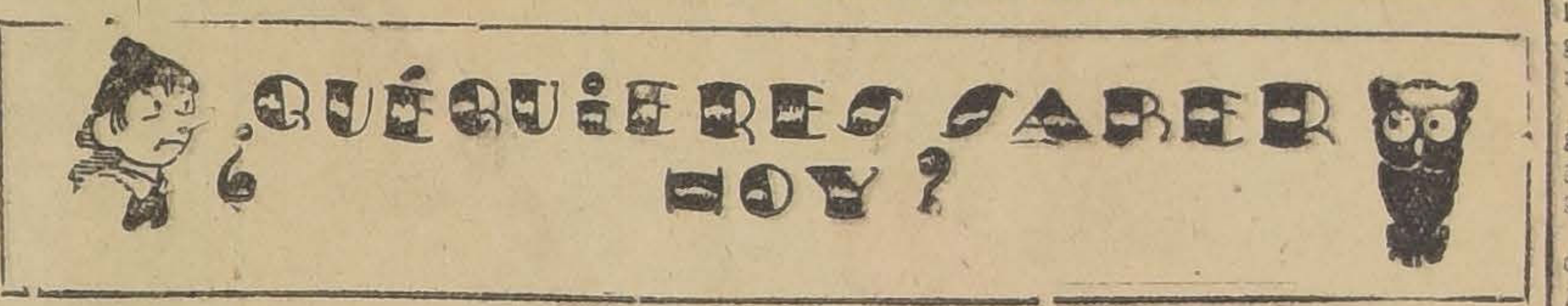
¿QUÉ QUIERES SABER HOY?

—Vamos a ver, curioso Chonón, ¿qué quieres saber hoy?

—Hoy quisiera saber, amigo buho, si existen habitantes en la Luna.

—No existen habitantes en la Luna, Chonón.

—Muy pronto lo has dicho.

—Estoy seguro de ello. Y eso que no he estado en nuestro satélite; pero... estoy seguro de ello.

—No me convences.

—Ahora te convencerás. En la luna no existen y—lo que es más curioso—no han existido habitantes. En la Luna es imposible la vida animal.

—Y la vegetal?

—Tan imposible como la animal, Chonón. Fíjate, primeramente, en lo siguiente: En la Luna no existe aire ni agua. Sin estos elementos, es imposible la vida, la vida nuestra, desde luego, pues es seguro que un hombre como nosotros sucumbiría inmediatamente en semejante medio, sin aire ni agua. Además, y por si aquello fuera poco, en la luna las temperaturas serían insufribles. Durante el día los rayos del sol nos achicharrarían de un modo terrible. Durante la noche el frío nos helaría. Ello por la falta, precisamente, de aire.

—¿Es cierto, querido buho, que de la Luna no hemos visto más que una cara?

—Y tan cierto. Siempre la Luna nos presenta un mismo hemisferio. Cómo es la Luna en su lado opuesto, lo desconocemos, pues las vueltas que da nuestro satélite están combinadas de tal forma que no hay manera de verle la otra cara a la Luna.

—¿Y no habrá vegetales..., árboles?

—No los hay. Es posible, sin embargo, que en otras épocas haya existido en la Luna una vida vegetal rudimentaria, y aun hay quien supone que existen vestigios de aquella vida en el fondo de algunos valles, donde—¡quién sabe!—acaso existan cantidades en extremo reducidas de aire y agua.

—Y en Marte, dime, querido buho, habrá habitantes?

—Eso es otra cosa. Tú me preguntabas primero sobre la Luna, y yo te he contestado. Para hablarte de Marte, la verdad, necesito más tiempo. Otro día será.

—Bien. Pero antes de retirarte desearía que me contestases a lo siguiente: ¿Qué son esas manchas de la Luna? ¿Cómo y por qué la Luna tiene facciones, forma y figura de rostro humano?

—Esas son fantasías, Chonón. La Luna no tiene cara. Tenemos que hacer un esfuerzo de imaginación muy grande para verla. Sin embargo, tiene, como has observado muy bien, manchas. Estas manchas que ofrece la superficie de la Luna son, según unos, cráteres de volcanes apagados. Las otras extensiones blancas, puras, que vemos entre estas manchas, corresponden a grandes desiertos, fondo de mares que han desaparecido.

—¿Y es ello seguro?

—¡Cualquiera sabe, Chonón, cualquiera sabe!...

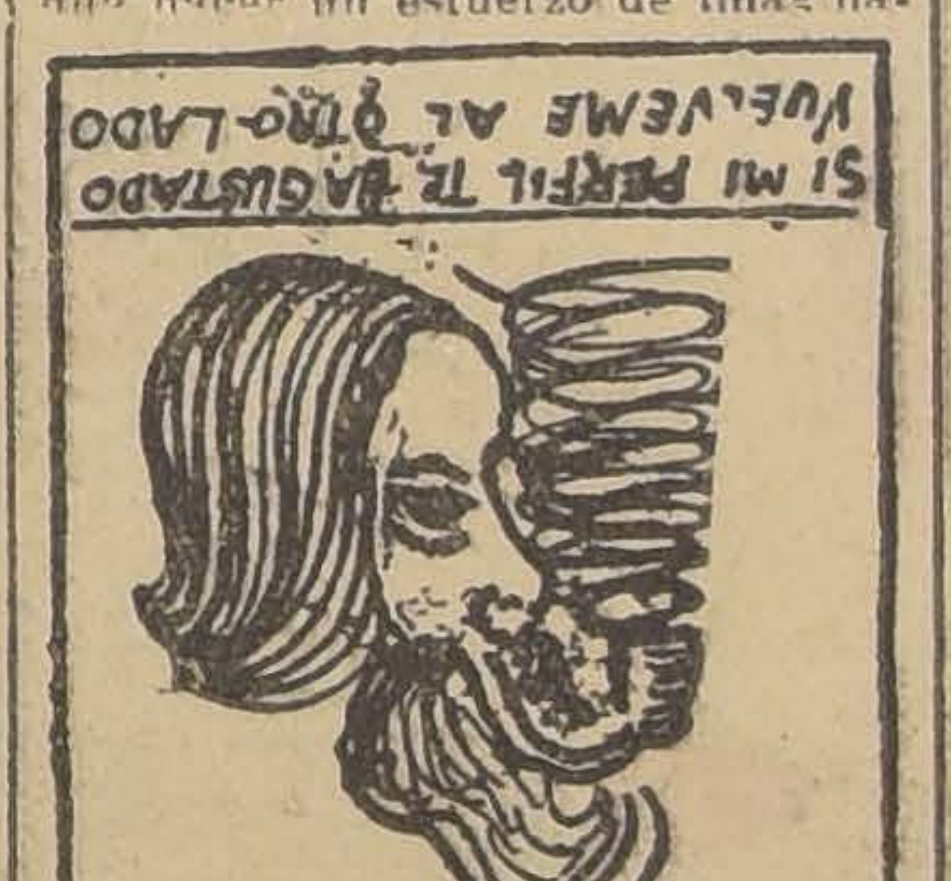
SI MI PERFIL TE HA GUSTADO
VUELVEME AL OTRO LADO
FIJATE BIEN COMO FUMO
Y LO QUE HAGO CON EL HUMO

RESULTADO DEL ACERTIJO ANTERIOR

Se recibieron 485 soluciones, de las cuáles 391 acertaron la solución exacta. En vista del gran número de concursantes que acertaron, nos vemos obligados a publicar sólo los nombres de los primeros que nos remitieron la solución.

Solucionistas exactos: Gerardo Aravena Rivas, Osvaldo H. León, Gustavo A. Valverde, Mario Salinas, María Matta C., Ernestina Villalobos, Eduardo Del Fierro, Nenita Adasme, Archibaldo Guerra, Mercedes Jorquera, José Miguel Cáceres, J. Vicente Montecino, Raúl Faúndez A., Humberto X., Carlos H. Gormáz, Berta Elgueta, A. H. Rubio, Santiago Calderón, Luis Herera, Domingo 2.o Duque, Enrique Baeza, Juan Dagac, Olga González, Roberto Díaz, Hortensia Morán, Noemí Valenzuela, Estéban Arana, Jorge Domínguez, Ignacio Ordenez, etc., etc.

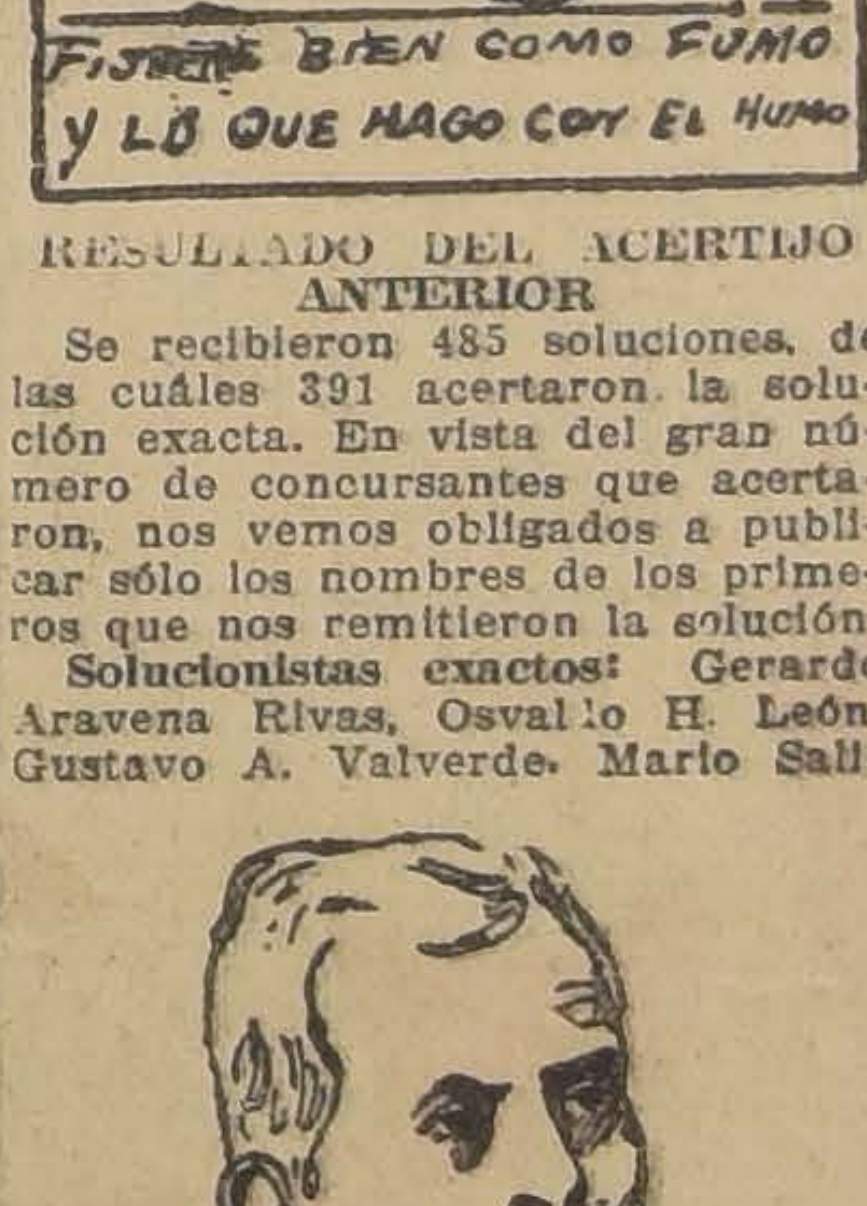

Solución: MANUEL MONTT.

Gerardo Aravena Rivas. Bueno su dibujo, desgraciadamente nos llegó demasiado tarde.

El ratón del campo y el de la corte

Yendo de camino un ratón que vivía en la ciudad fué convidado por otro que habitaba en el campo, y en su guarida le dió bellotas habas y cebada, que comieron con la mayor alegría.

Invitó a su vez el ratón ciudadano al campesino para que fuera éste a la ciudad, y hallándose juntos en una bien provista despensa de un palacio, dijo el ratón ciudadano al campesino:

Amigo mío, come cuánto gustes sin cuidado, que las provisiones son muy variadas y abundantes.

Saboreaban en efecto las mejores viandas, cuando hé aquí que de repente y con gran estrépito abre la despensa el cocinero; asustados los ratones, escápase cada uno por su lado, y como el de la casa conocía todos los rincones, se puso en seguida en salvo, mientras que el forastero no acertaba con escondrijo alguno.

—Mira acá y comamos; mira cuán abundantes son los comestibles.

—Muy bueno está todo, contestó el del campo, pero dime, ¿es aquí muy frecuente este peligro?

—Sí, contestó el otro, esto sucede a cada instante, y por lo mismo debemos despreciarlo.

—¡Hola, hola!—repuso el campesino—¡con que esto acontece todos los días! Ciertamente que vives en medio de la mayor opulencia, pero más prefiero la tranquilidad de mi pobreza, que no la zozobra de tu abundancia.

ESOPO.

El peregrino

Un peregrino que partía para un largo viaje guardó todo su dinero en una vasija de metal y para esconder todas sus monedas lo llenó de garbanzos secos. Luego llevó la vasija a un matrimonio amigo suyo y les dijo:

—¿Quieren hacerme el favor de guardar este jarrón hasta mi regreso? Sobre todo no toquen los garbanzos secos que contiene.

El matrimonio consintió en lo que les pedía y el peregrino emprendió su viaje.

Poco tiempo después dieron una comida a sus amigos; se apercibieron de repente de que les hacía falta más garbanzos, pero acordándose de los que el peregrino les había dejado, el hombre dijo a su mujer:

—Tomemos los garbanzos de la vasija, mañana los repondremos fácilmente.

La mujer fué, pues, a buscarlos, pero cuando metió la mano para sacarlos, ella tocó las monedas de plata. Llamando entonces a su marido le mostró su descubrimiento. La tentación era grande y ellos no pudieron resistirla; tomaron el dinero y llenaron la vasija de garbanzos.

Cuando el peregrino volvió de su viaje, reclamó su vasija, no tardando en darse cuenta del robo. El hombre y su mujer protestaron enérgicamente diciendo que ellos no habían tocado nada, y el peregrino sin saber qué hacer llevó el asunto ante un magistrado.

Este no pudo llegar a cerciorarse de la verdad. Hizo construír una estatua hueca en la que un soldado se escondió y la hizo llevar a un templo cerca de allí, luego dijo al hombre y a su mujer que si ellos querían que se les considerase inocentes del robo de que se les acusaba, debían llevar la estatua alrededor del templo una sola vez sin que nadie los observara.

La estatua era pesada para transportarla y cuando hubieron hecho la mitad del camino la pusieron en el suelo para descansar un poco.

—Querida, dijo el hombre a su mujer, nuestro pecado pesa mucho. Quisiera el cielo que nunca hubiésemos tocado ese dinero.

Esas palabras fueron oídas por el policía, que salió de la estatua en seguida y fué a repetírselas al juez. La pareja de ladrones fué condenada a pagar al peregrino el doble de lo que había robado y además fué severamente castigada.

SE SOLICITAN PROPUESTAS PUBLICAS

Para atender el servicio de Carga y Descarga de mercaderías o sobornales en las Estaciones de Barón, Viña del Mar, La Calera y Mapocho, las cuales se abrirán en la Administración de la Primera Zona, en Bellavista, el 3 de Mayo próximo a las 15 horas.

Bases y demás antecedentes pueden consultarse en el Departamento de Transporte—Mapocho—de 14 a 16 horas, y en la Administración de la Primera Zona, Bellavista.

Las hormigas devoran sus alimentos

LAS hormigas son una plaga despreciable. Roban los alimentos. Son un enemigo del hombre.

Es necesario tener mucho cuidado de que las hormigas no vayan adonde estén niños. La picadura de la hormiga roja es dolorosa y se siente su efecto durante días. La hormiga blanca destruye todo cuanto puede. Las hormigas negras pequeñas y grandes causan molestia en todas partes.

Al cabo de años de investigaciones la renombrada empresa mundial, la Standard Oil Co. (New Jersey), E. U. A., ha perfeccionado un producto que ofrece un medio seguro y sencillo de exterminar las hormigas.

Este producto es el Flit. Atomizándolo en la casa se puede limpiarla en pocos momentos de hormigas, moscas y mosquitos que traen enfermedades. El Flit es limpio, fácil de emplear y ofrece toda seguridad. Extensas pruebas han demostrado que el rocío Flit no mancha ni daña los tejidos más delicados.

Flit extermina los insectos que infestan la casa

Con solamente atomizar el Flit se exterminan las moscas, los mosquitos, las chinches, las cucarachas, las hormigas y asimismo sus gérmenes. Flit penetra en las hendeduras y rendijas en que se alojan y reproducen los insectos. Se puede también pulverizar Flit sobre la ropa; mata las polillas y sus larvas que hacen agujeros en la ropa.

Para librar una casa de estos insectos dañinos basta pulverizar Flit. De venta en todas partes.

STANDARD OIL CO. (New Jersey), E. U. A.

Distribuído por West India Oil Company, Santiago

FLIT
Marca registrada
La lata amarilla con
FLIT
FLIT

DESTRUYE

Moscas - Mosquitos - Polillas - Hormigas

Chinches - Pulgas - Cucarachas

Muchos otros insectos y sus gérmenes que infestan el hogar

Para obtener mejor resultado se debe emplear el pulverizador de mano Flit

13

Consejo de Defensa Fiscal

PROPUESTAS

Pídense propuestas públicas para la impresión de la Memoria del Consejo de Defensa Fiscal.

Las propuestas deberán presentarse en la secretaría del Consejo antes del 8 de Mayo próximo.

Bases y especificaciones en TEATINOS 114.

EL PRESIDENTE DEL CONSEJO DE DEFENSA FISCAL.

HERNIAS

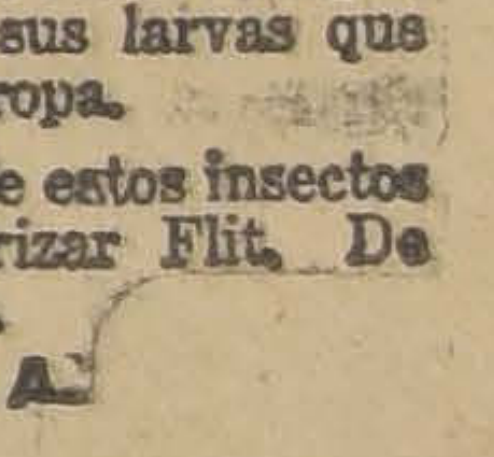

Bragueros, elásticos, fajas con pelotas neumáticas, piernas, brazos artificiales, aparatos ortopédicos, muletas.

Chappuis y Theoduloz

ARTURO PRAT 349, CASILLA 400

Unicos Especialistas en Chile

MALDADES DE DOS PALOMILLAS

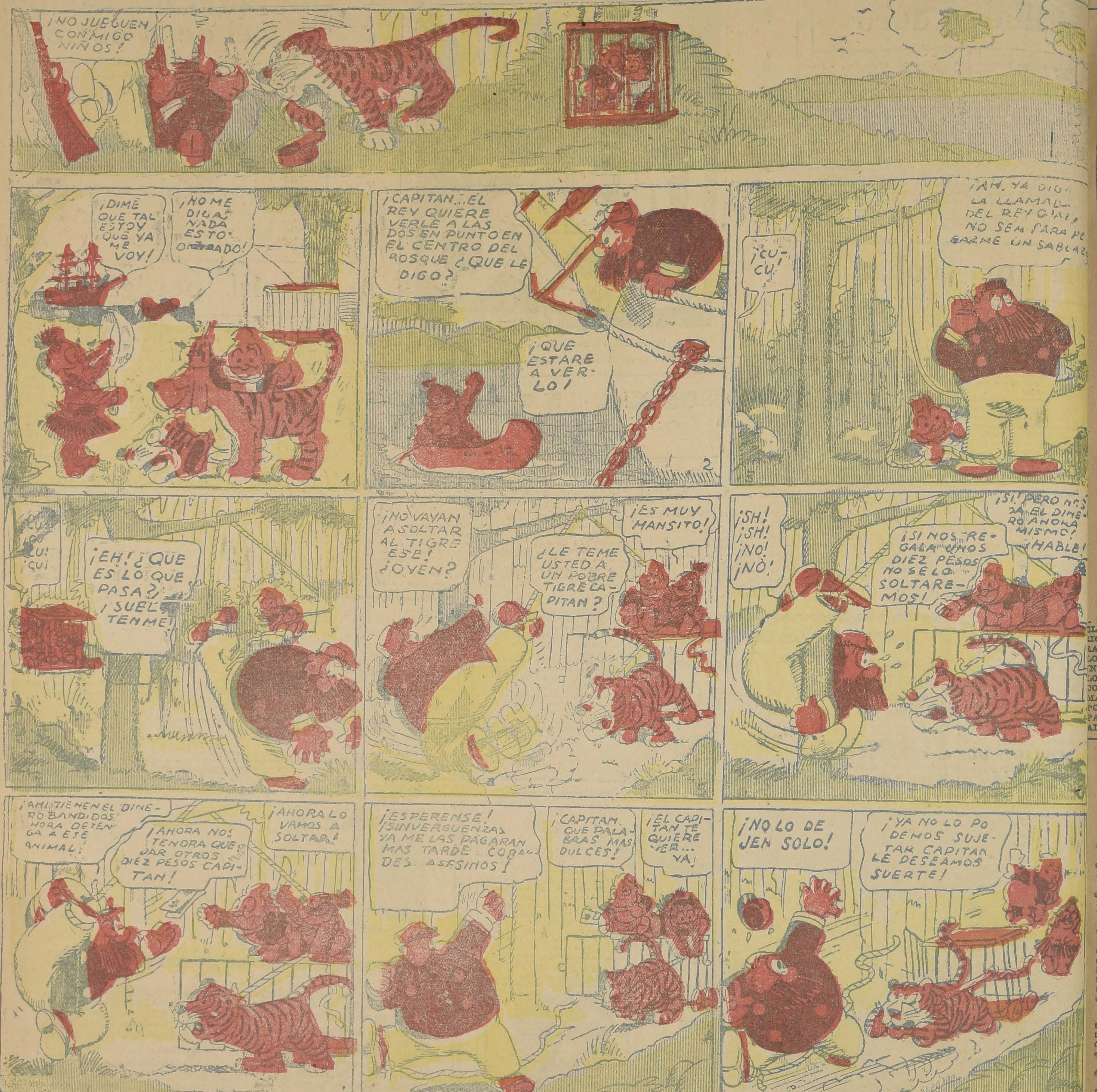
¡NO JUEGUEN CONMIGO NIÑOS!
¡DIME QUE TAL ESTOY QUE YA ME VOY!
¡NO ME DIGAS NADA ESTO OCUPADO!
1
¡CAPITAN... EL REY QUIERE VERLE A LAS DOS EN PUNTO EN EL CENTRO DEL BOSQUE ¿QUE LE DIGO?
¡QUE ESTARE A VERLO!
2
¡CU-CU!
¡AH, YA OIGO LA LLAMADA DEL REY QUIA! NO SEA PARA PEGARME UN SABLAZO
3
¡CU-CU! ¡CU!
¡EH! ¿QUE ES LO QUE PASA? ¡SUELTENME!
¡NO VAYAN A SOLTAR AL TIGRE ESE! ¿OYEN?
¡ES MUY MANSITO!
¿LE TEME USTED A UN POBRE TIGRE CAPITAN?
¡SH! ¡SH! ¡NO! ¡NO!
¡SI NOS REGALA UNOS DIEZ PESOS NO SE LO SOLTAREMOS!
¡SI! PERO DA EL DINERO AHORA MISMO! ¡HABLE!
¡AHI TIENEN EL DINERO BANDIDOS AHORA DETENGA A ESE ANIMAL!
¡AHORA NOS TENDRA QUE DAR OTROS DIEZ PESOS CAPITAN!
¡AHORA LO VAMOS A SOLTAR!
¡ESPERENSE! ¡SINVERGUENZAS YA ME LAS PAGARAN MAS TARDE... COBARDES ASESINOS!
¡CAPITAN, QUE PALABRAS MAS DULCES!
¡EL CAPITAN TE QUIERE VER... YA!
8
¡NO LO DEJEN SOLO!
¡YA NO LO PODEMOS SUJETAR CAPITAN LE DESEAMOS SUERTE!
9
¡ADIOS Y GRACIAS!
¡NOS VAMOS!
10
¿ERES TU, EH? ¡SI LO LLEGO A SABER ANTES HUBIERA COMETIDO UN ASESINATO CON ESOS DOS CHICOS!
11
¡EL CAPITAN, QUE SE LAS DA DE TAN VALIENTE, SE ACOBARDO ANTE UN POBRE PERRO MENOS MAL QUE LE SACAMOS TREINTA PESOS!
DE ESOS TREINTA PESOS, QUINCE ME PERTENECEN Y NO TENGO GANAS DE GASTARLOS.... ¡VAMOS A LLEVARNOS UNA BUENA PALIZA Y CON ESO COMPRAREMOS UN POCO DE ARNICA!
¡TOMA!
12

(COPYRIGHT BY KING FEATURES SYNDICATE, INC. — DERECHOS DE EXCLUSIVIDAD PARA CHILE ADQUIRIDOS POR "LA NACION")

$ 20

PIDA UNA COMBINACION DE CINCO BLOCKS HILO DE 100 HOJAS Y 300 SOBRES INVIOLABLES.

— TODO IMPRESO —

LAHTROP Hnos. - Huérfanos 1055

Muebles

a precios sumamente bajos y con grandes facilidades de pago, vende:

MUEBLERIA "ARTURO PRAT"

Consulte nuestros precios:
ARTURO PRAT 182

HERNIAS

Bragueros, elásticos, fajas con pelotas neumáticas, piernas, brazos artificiales, aparatos ortopédicos, muletas.

Chappuis y Theoduloz

ARTURO PRAT 349, CASILLA 409
Unicos Especialistas en Chile

LA TORNERIA
"EL CONDOR"

CONDOR 1380.— TEL. 270, PARQUE

OFRECE A USTED
LAMPARAS DE MADERA

Suc. JULIO TIXIER.

LA TORNERIA
EL CONDOR

CONDOR 1380, TELEFONO 270, PARQUE
Tiene el agrado de ofrecer a usted:

Tallados y Calados,
Calados y Torneados

SUC. JULIO TIXIER.

LAS LINEAS Y SILUETAS DEL INVIERNO

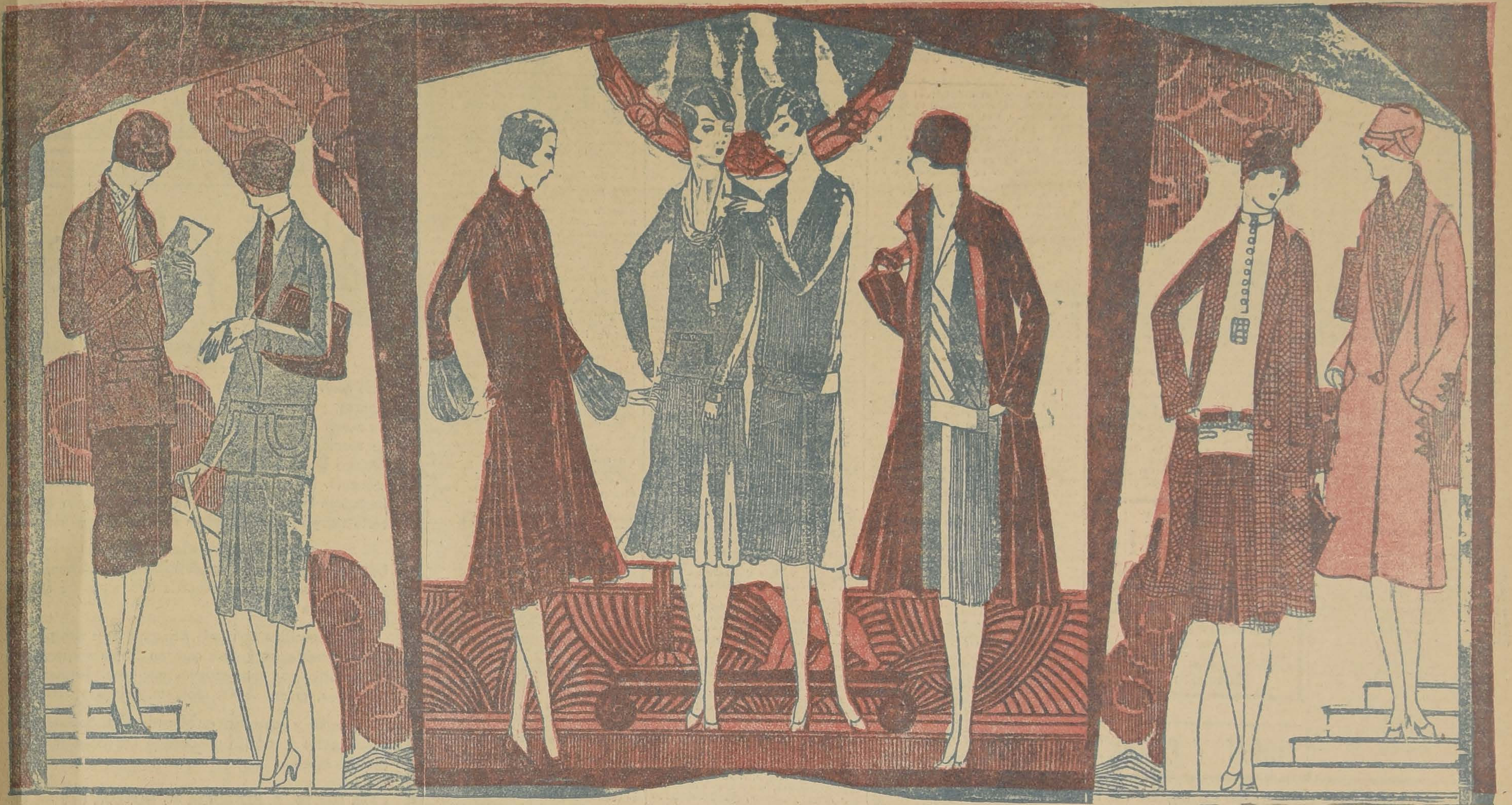

. TRAJE SASTRE MUY COQUETO Y MUY SIMPLE. EL VESTIDO, EN KASKA MALVA; LA PARTE SUPERIOR DECORADA CON UN GALON BORDADO QUE SUBRAYA LOS BOLSILLOS, EL CUELLO, LA CINTURA Y LOS EXTREMOS DE LAS MANGAS. EL GALON ES DE UN TONO VIOLETA QUE SE ARMONIZA CON EL COLOR DEL VESTIDO. — 2. ESTE TRAJE SASTRE DE COVER-COAT BOIGE ES UN ESPLENDIDO TRAJE DE MAÑANA. EL VESTIDO TOMA UNA GRAN AMPLITUD POR LOS DOS PLIEGUES QUE RESALTAN EN LA PARTE DELANTERA; LA CHAQUETA, RECTA, SIN ADORNOS, SOBRIA, ESTA CEÑIDA POR UNA CINTA PICADA QUE LLEVA EL MISMO ESTILO DE LA DE LOS BOLSILLOS. — 3. EN CREPE GEORGETTE MARINA ESTA HECHO ESTE ELEGANTE VESTIDO DE TARDE. UN LARGO GALON DE GEORGETTE BLEUROY, A MANERA DE BORDADO, DA UN CARACTER DECORATIVO Y HACE RESALTAR LA HERMOSA LINEA DE LA FALDA. — 4. HERMOSA JOVENCITA CUYA BELLEZA PONE EN EVIDENCIA ESTE VESTIDO EN GROS CREPE BRIQUE ALARGADO EN PLIEGUES DE LENCERIA BAJO EL GALON ORO Y NEGRO QUE FORMA EL CINTURON. EL BUSTO SE ACLARA E ILUMINA CON EL CUELLO EN CREPE GEORGETTE QUE ARMONIZA CON EL TOTAL DECORATIVO. — 5. EN CREPE GEORGETTE VERDE PERRUCHE ESTA HECHO ESTE VESTIDO DE UNA ARMONIOSA Y DECORATIVA COQUETERIA. RECTO EN EL DORSO, SE ADORNA CON UNA UN PANNEAU FINAMENTE PLEGADO DELANTE Y DE UN BORDADO QUE ENCUADRA EL ESCOTE Y EL PANNEAU. — 6. ENSEMBLE CHIC Y SOBRIO A LA VEZ. LA ROBE-SWEATER, EN CREPE DE CHINA COLOR PALO DE ROSA. LA FALDA, FINAMENTE PLEGADA EN LOS COSTADOS MIENTRAS QUE LA SWEATER, SOSTENIDA POR UN CINTURON DE GAMO MARINO. — 7. ENSEMBLE DEPORTIVO DE MUY BUEN GUSTO. LA CHAQUETA, HECHA EN UNA FIRME TELA A CUADROS ESTA ALARGADA POR DOS PLIEGES DOBLES DELANTEROS; EL BUSTO, DE MARROCAIN BLANCO ESTA RODEADO POR UN CINTURON DEL MISMO TONO DE LA CHAQUETA. — 8. EN KASKA VERDE BOTELLA, ESTA CAPA ESTA CERRADA POR UN SOLO BOTON. BELLAMENTE CORTADA, LIGERA DE FORMAS, ES UNO DE LOS MODELOS MAS SENCILLOS Y ELEGANTES DE LA NUEVA MODA. EL CUELLO ECHARPE, MUY ORIGINAL, CONTIENE MOTIVOS DECORATIVOS IMPRESOS

LOS TRAJES DE SPORTS Y LA LIBERTAD INDIVIDUAL

Los trajes de sports son los únicos con los cuales los hombres se permiten una gran libertad. Tratándose de ellos, nadie teme ni la fantasía en las formas ni la exageración en las telas.

Según el gusto individual, las diversas piezas del traje se prestan a todas las combinaciones imaginables y así en los centros europeos que rigen la moda del mundo occidental pueden verse los establecimientos de los modistos con una oferta de trajes de sports que adoptan todas las formas y que, naturalmente, están subordinados al lado práctico de la comodidad personal.

También en la elección de telas se manifiesta esta exaltación de la variedad.

Todos los cheviottes matizados de diversos colores y decorados con hilos de seda son los materiales de estos trajes deportivos. Hay tonalidades que van desde el gris azulado hasta el azul pálido, desde el rosa nuevo al gris oscuro. Hay también gran demanda por el verde almendra. Todas estas telas, o casi todas, llevan grandes cuadros, unos bien marcados, otros diseñados apenas.

Cuando el dibujo de los cheviottes es demasiado fantástico, todo el traje está hecho de la misma tela. Por el contrario, cuando la tela del vestón es pareja o lleva dibujos demasiado discretos, la gorra y los pantalones pueden estar cortados en una tela con motivos decorativos escoceses.

Todos estos trajes de sports llevan botones de cuerno de búfalo preferentemente sobre los botones de cuero.

De todo lo cual se deduce, que a los múltiples beneficios que debemos a los deportes hay que agregar el de una mayor libertad en nuestros vestidos y al mismo tiempo mayor aire, alegría y color a las oscuras vestimentas contemporáneas.

LA MODA

POR EVA A. TINGEY
PARIS, Marzo de 1926.

En las selecciones que los modistos franceses exhiben para este invierno, los tapados con pelerina son los preferidos para las damas elegantes. Ellos se aceptan fácilmente para la práctica que resulta para viajes y excursiones. En general los tintes de estos géneros son más bien obscuros, y las formas de las pelerinas bien amplias se consiguen por medio de godets hechos de recortes triangulares.

El material variará según el uso que se le dé, terciopelo, kashá, gabardina impermeable, cover coat, paño cebellina.

El adorno de los anillos se hace con pieles de poco valor, como rata teñida, conejo rasé.

En cuanto a los vestidos de tarde, vienen muchos de encaje, sobre fondos de crépe de China de tonos más claros.

El sweater, que hasta ahora se le dió un uso tan deportivo, ha conseguido triunfar también en los trajes de noche. Algunos se hacen en crépe, georgette o chiffón sobre faldas de satén, o vice-versa.

Otros de gasa adornados con bandas de piedras del tono elegido, las polleras plegadas o acampanadas del mismo género.

Los colores más en boga para estos trajes son el glicina que combina con piedras de amatista, el verde chartreuse con topacio, el violeta de Parma con pastillas de acero y rosa pálido y blanco con cristal.

Como se ve, los bordados entonando se usaron con preferencia.

FANTASTICO Y PEQUEÑO ES EL SOMBRERO FEMENINO A LA MODA

Los que observan distraídamente los tocados femeninos, podrían creer que, a la manera de los sombreros de los hombres, los de las damas se parecen todos.

Y, sin embargo, toman los sombreros femeninos mil formas diversas, emplean los materiales más diversos y no tienen otra semejanza que su pequeñez. Basta mirar con un poco de detenimiento los sombreros femeninos para darse cuenta que, sobre las formas más variadas que pueda imaginarse, predomina la dimensión diminuta, breve, sobria.

Y así hay sombreros que parecen vendaderos birretes, otros tienen unas viseras que les dan aspectos de gorras de cuartel. Ha habido modistas que se han especializado en imaginar y ejecutar los modelos más rebuscados desde los bonetes al estilo egipcio a las tiaras rusas.

Pero en todos los casos los sombreros están como pegados detrás de la cabeza y cuando llevan los bordes planos, éstos vienen a terminar sobre la nuca.

Estas formas diversas, de líneas tan bien estudiadas, forman un marco magnífico a las cintas y decoraciones que, sirviéndoles de adorno a veces forman todo el sombrero. Entre los nuevos adornos se distinguen especialmente mosaicos de diversos colores. Su éxito se afirma cada día más sin ser óbice para el éxito de otras formas nuevas que han hecho su aparición.

Las pajas y telas, materias primas de las nuevas confecciones de sombreros, no guardan jamás una rigidez absoluta. Por el contrario, se mezclan con el terciopelo y permiten la creación de nuevas y artísticas formas.

La imaginación de los modistos ha dado pruebas tan altas que ya puede, con justicia, ser incorporada a una nueva categoría de las bellas artes.

LO QUE ANATOLE FRANCE PENSABA DE LAS MUJERES

Una mujer es franca cuando no miente inútilmente...

Nosotros ponemos el infinito en el amor. La culpa no es de las mujeres...

En el amor la mujer se presta más bien que se da...

La mujer es la grande educadora del hombre; ella le enseña las virtudes encantadoras, la urbanidad, la discreción y esa altivez que teme ser importuna. Ella enseña a algunos el arte de gustar, y a todos el arte útil de no desagradar. En fin, junto a ella se penetra uno de la idea que los sueños del sentimiento y las sombras de la fe son invencibles, y que no es la razón la que gobierna a los hombres.

Este incomparable escritor, artista y dilettante apreciaba mucho a las mujeres y se complacía en su compañía; les demostraba una galantería respetuosa que es muy rara en nuestra época egoísta.

Esta es la razón por la cual no era feminista en lo que se refiere a las reivindicaciones sociales que tienen por objeto la igualdad de sexos. France decía que el hombre, considerando a la mujer como igual, aparecería en la lucha por la vida como un contrincante muy duro; ya no daría prueba de consideración hacia ella, consideración con que se afirma la protección reclamada por el sexo más débil.

En apoyo de esta opinión recordaba menudo la brutalidad con que los hombres tratan a las mujeres en los autobús a fin de obtener los asientos antes que ellas.

Para el célebre autor de Thais, el poderío de la mujer reside únicamente en la invencible seducción de sus encantos.

Un cútis perfecto

es quizás el mayor anhelo de toda mujer culta. Es indicación segura de buena salud y lozanía, atributos que combinan la clave del verdadero atractivo natural del sexo bello.
Con un poco de perseverancia y el Jabón de Ross, esa irresistible atracción está al alcance de todas las damas, desde los 15 a los 50—y aún más.

JABÓN DE ROSS
Certificado Puro
THE SYDNEY ROSS CO.
Químicos-Perfumistas NEWARK, N. J.

Señora:

Nuestras pieles van directamente de las fábricas a su poder. No tienen recargo de precio.

Mande transformar, arreglar y limpiar sus pieles directamente a la Fábrica de Pieles "LA ELITE", cuya rapidez, confección esmerada y módicos precios le garantizan la atención y dirección de su propio dueño.

161 — SAN DIEGO — 161
ENTRADA PARTICULAR
TELEFONO 2757

Las mejores fotografías se obtienen con:
Agfa, toda clase de artículos fotográficos
Bayer, películas y papeles "Trigal" y "Bromid"
Rietzschel, cámaras y óptica

Las angustias de Sor Margarita de San José

por AURELIO DIAZ M

Competencia de lujo entre las damas santiaguinas.— Los "faldellines" de ormesí y las camisas con pechos", quitaban el sentido a nuestros abuelos.—¿Por qué se recluyó en un convento Margarita de Torres, la dama de los cinco pretendientes?— Empiezan las angustias de "sor" Margarita.— Jugarretas de Cupido en los tiempos coloniales.— Dos capitanes con hartos hígados.— La portera de las monjas Agustinas.— La calle de la Bandera una noche del año 1604

Esto de que las mujeres se adornen el físico y se compongan para parecernos bien, es tan antiguo como el paraíso terrenal, donde, según asegura un modisto, de quien doy fe y conozco, se produjo una poda de hojas de parra que puso en peligro la invención del vino, a causa de que nuestra madre Eva amaneció un día con deseos de remudar trajes.

Este afán femenino ha recorrido en forma ascendente todos los tiempos y todas las regiones del orbe, y no hay razón alguna para que también no hubiera llegado a este rincón del mundo junto con la veneranda fundadora de la sociedad chilena, la ínclita doña Inés Suárez, que salía a "ver la misa" los días de guarda, "llevada de la mano" por el más caracterizado y respetable de los conquistadores, el Adelantado Gerónimo de Alderete.

Por cierto que doña Inés no iría a misa en tales días con sus trajes "semaneros", sino que es muy probable que para dar importancia a la prenda se acicalara con sus mejores galas domingueras.

Miéntras que Inés Suarez reinaba sola, como la única mujer española en Santiago, podía tal vez no ser muy meticulosa en el vestir; pero una vez que llegaron a hacerle competencia doña Ginebra de Ceja, mujer del capitán Pastene, y sobre todo, doña Juana Copete de Sotomayor, mujer de Vicencio de Monte, aristócrata italiano, sobrino que fué del Papa Julio III, es seguro que don Pedro de Valdivia tuvo que mandar al Perú algunas partidas de "buen oro" consignadas a Rodrigo Sánchez Clavijo que era el más acreditado mercader de terciopelos, miriñaques y "holandas" del virreinato.

A medida de que la población de la incipiente ciudad de Santiago iba aumentando y extendiéndose su área y ganando en importancia "las posadas" de sus habitantes más conspicuos, enriquecidos con las encomiendas y lavaderos de oro, fué creciendo también el deseo de bienestar, de lujo y de molicie; esto equivale a decir que los pecados capitales, dormidos hasta entonces por falta de dinero, empezaron a manifestarse vivitos y coleando. Los hombres y las mujeres se entregaron cada cual a sus respectivas "especialidades": los unos al juego de la baraja, de los dados y de "la taba" y las otras a "aderezarse" la personita con "chamelotes" de Panamá, con "faldellines" de lama y oro, con terciopelos de Flandes, y ricas "holandas" de seda con bordados de realce que ocupaban en aquellas camisas "con pechos" que quitaban el sentido, "por lo perniciosas" al sexo barbudo, y alarmaban a los obispos y prelados celosos de la moral pública.

Sin pretender disculpar a los hombres, es necesario dejar dicho que en este derroche colectivo, a costa del infeliz indígena, eran las mujeres las manirrotas; conozco el espediente de un juicio por cobro de pesos a principios del siglo XVII, entre un comerciante limeño y un potentado santiaguino, del cual consta que la decencia femenina del chileno le había gastado "lo que rentan las tres haciendas, más una dellas" en la adquisición de géneros y tapices "nobles" para el aderezamiento de sus damas.

Margarita de Torres y Solórzano, perteneciente a la más caracterizada "fidalguía" de su tiempo, era una coquetuela capaz de obligar a hacer el salto de la garrocha al comisario del santo oficio cuya seriedad podrá imaginársela el lector, y esto no es cuento. Con decirle que traía al retortero a dos capitanes, uno de caballos ligeros corazas y otro de artillería; al procurador de la ciudad; al síndico del convento de Santo Domingo y a uno de sus tíos, respetable viudo de cincuenta y seis noviembres, me parece que le he dicho lo suficiente para que pueda apreciar en su justo valor las condiciones de la protagonista de este episodio.

Pero tanto jugó Margarita con el flechero alado que este se cansó también y un buen día, la coquetuela presentóse humildemente ante su madre con la estupenda novedad de que Dios la llamaba al claustro... Y dicho y hecho; era un día Sábado en la tarde cuando Margarita había tomado esta resolución y ya no era hora de penetrar en la portería de las monjas Agustinas que era el convento de moda; tampoco era el Domingo un día hábil para esa "diligencia", pero sí lo era el Lunes, y a las siete, tempranito, "agarró" un par de negras esclavas que la seguían con sendos grandes bultos de ropa, y acompañada de u madre fué a golpear la portería del claustro; y sin esperar siquiera que la invitaran a entrar, atropelló a la portera y se coló a echarse a los pies de su tía sor Beatriz de Guzmán que era la abadesa, rogándole entre sollozos que "no la dejara salir más al mundo", y que deseaba profesar con el nombre de sor Margarita de San José...

Margarita de Torres y Solórzano tenía fama bien ganada de ser la muchacha más elegante de Santiago, si no la más bonita, que esto es mucho decir; sus trajes eran riquísimos, como que se los elegía en Lima su tía, la mujer del oidor de aquella audiencia don Pedro Alonso de Solórzano, señora que entendía de esto por haber figurado entre las damas de la corte española; Margarita ejercía un dominio absoluto, de hija única, sobre su madre viuda y así había podido derrochar sin darse cuenta, la fortuna que le había dejado su padre, rodeando su persona de cuantas superfluidades le exigiera su loco capricho. Muy pocas ricas-hembras santiaguinas podían competir en lujo con Margarita de Torres; sólo Catalina Lisperguer, y su hija Agueda de los Ríos, que por entonces pretendían atrapar al gobernador Alonso de Ribera, eran capaces de presentarse en "lucha de trajes" y de joyas, frente a la apetecida y caprichosa criolla.

Al tomar su resolución, Margarita había cuidado, contra toda su costumbre, de mantenerla en la más estricta reserva; pero una vez que la llevó a cabo, "colándose" en el convento, su madre no la pudo ocultar, ni disimular el dolor de la ausencia; y así fué cómo la noticia salió a luz y se expandió por "todo Santiago" en menos de lo que emplea un cura loco en santiguarse, como diría don Ricardo Palma.

Los cinco pretendientes que en ese trimestre rondaban a Margarita se desesperaron y más que todos el procurador de la ciudad don Luis de la Torre Mimenza, quien, como ya lo he dicho era uno de ellos y de los más asiduos. Cada uno de los galanes, pasada la primera impresión, quiso conocer los detalles y los motivos de tan extraña e inesperada resolución de la dama y cada uno por su lado se determinó reconquistarla, pretendiendo hacerla quebrantar su místico propósito.

Y aquí empiezan las angustias de sor Margarita.

El primero que llegó hasta la portería de las Agustinas fué el capitán de corazas don Juan de Urquijo y Robleda con el "achaque" de llevarle un recado de parte de la señora madre de Margarita; la portera, que no era muy avisada, creyó lo del recado, y llamó al torno a la reclusa; al fin y al cabo, Margarita no era todavía ni siquiera novicia, puesto que aún no se habían dado los primeros pasos canónicos para su admisión.

—Ave María... dijo Margarita al llegar al torno.

—Sin pecado concebida, respondió el capitán, sin disimular la voz.

Al oír ese acento, por demás conocido para la muchacha, su corazón dió un vuelco.

—Vengo por vos, señora, continuó diciendo sin vacilación el mozo; bastante me habéis martirizado con vuestros desdenes en el mundo, para que ahora queráis encerraros detrás de esas rejas, que no se han forjado para ocultaros de mí.

—Idos, en nombre de Dios, suplicó enternecida Margarita.

—No lo haré si no me prometéis antes salir de ese encierro que no se ha hecho para vuestra hermosura, repitió vehemente el caballero.

—He renunciado al mundo, repuso la dama.

—Yo he renunciado a vivir si no soy capaz de conquistaros; pero antes, moriréis conmigo, por mi fe de soldado, afirmó Robleda.

Oyóse un ahogado grito de espanto y unos pasos tenues y rápidos que se alejaron hacia el claustro.

Agitóse el capitán, llamó repetidas veces a Margarita, golpeó la madera del torno, pateó y vociferó, hasta que la portera asomó nuevamente la nariz por el hueco de la ventanilla, diciéndole.

—Tenga calma, hermano, por amor de la Virgen...

—Qué hermano ni qué candilejas· yo necesito ver a doña Margarita de Torres, y la veré por encima de la toca de la abadesa...

Santiguóse la portera al oír tamaña "herejía", cerró de golpe la ventanilla y fuése corriendo a dar cuenta a la prelada de las desacatadas palabras que acababa de oír. Entretanto, el capitán esperaba al lado del torno.

—Ave María, se oyó de nuevo a través de la cancela. ¿Qué desea hermano? Habla su merced con la madre abadesa...

—Yo deseo que salga luego de este encierro mi prometida, Margarita de Torres, su sobrina de vuestra reverencia que se ha metido aquí; ella me ha dado promesa de casamiento y debe cumplirla y la cumplirá, porque no me dejaré burlar; y esto debe de ser pronto, luego, porque si no me parece que no responderé de mí.

Calló un momento la monja, y luego dijo, serenamente:

—Espere el señor caballero, si es servido, hasta mañana, a esta misma hora, y le daré la respuesta.

Y así diciendo, sor Beatriz alejóse del torno con paso tranquilo, encaminándose hacia el aposento de su sobrina Margarita, a la que encontró sollozante, echada boca abajo sobre el colchón.

De la entrevista o interrogatorio a que la sometió su tía, resultó claramente que Margarita había tenido ciertos "tractos" con el capitán Robleda que "no la amarraban" pero que daban al pretendiente alguna razón para exigir el cumplimiento de alguna promesa.

—En Dios y en mi ánima creo, sobrina, que no podrás profesar en esta santa casa, sin que antes no arregles con don Juan de Urquijo los "tractos" que con él has tenido, dijo por fin la monja; de modo que mañana, cuando vuelva, le contestaré que pasados algunos días vaya a verte a tu casa, a donde volverás, y allí, delante de tu madre "os compondréis como Dios sea mejor servido"...

—Por la Virgen de las Angustias, clamó la muchacha; no me dejéis marchar de aquí; yo no quiero volver a ver a don Juan...

—Lo tendrás que ver, a lo menos por última vez, sentenció la abadesa, y diciendo nuevamente Ave María se marchó a su celda.

Hice notar más arriba que Margarita no era ni siquiera novicia, y por lo tanto, su situación en el convento era la de una simple asilada debido a la benevolencia de su tía la abadesa. En consecuencia, como la niña no podía penetrar a la "clausura", es decir, a los patios donde vivían las demás monjas, ni podía alternar con ellas, le habían acomodado un aposento para ella y sus criadas,—las dos negras,—en "un patio chico que cae a la calle de Bernardino Morales", que así se denominaba entonces la que es hoy calle de la Bandera. Parece superfluo decir que en aquel tiempo la mencionada calle era abandonado "camino real" para entrar a la ciudad por "el basural" de la Cañada.

Mucho rato hacía que habían sonado las "oraciones" y ya era entrada la noche cuando un hombre, protegido por la densa oscuridad y valido de una cuerda, escalaba la muralla del convento de las Agustinas por la calle de Bernardino Morales, frente al patio chico. El audaz sujeto recogió la cuerda, una vez que estuvo a horcajadas sobre el muro, y por ella misma se descolgó hacia el interior.

Al posar sus pies sobre piso firme, la negra mano de una negra... condujo al audaz caballero hasta el aposento de doña Margarita de Torres quien, al verlo, abrió espantosamente los ojos, echó inconscientemente un paso atrás, se cubrió el rostro manos y se desplomó so sillón, exclamando:

—Vos... vos, don Fern vos...

El recién llegado era D nando Rodríguez de Tobar, co del convento de Santo go, otro de los pretendien la asediada doña Marga venía a cobrar también u bra empeñada.

A.

(Continuará)

JUGO DE UVA
MARAMBIO
Pedidos: Teléfono N.o 2321

Automóvil Hudson
turismo, 7 asientos, motor perfecto, garantido, véndese regalado por ausentarse.
Mosqueto 441
2—M.

"IDEAL Y CARNE"

¡Déjese de patillas! ¿Necesita comprar su sombrero? Cómprelo directamente a la Fábrica Nacional de Gorras y Sombreros, Delicias N.º 2636, fte. a Libertad, o en sus Sucursales Sombrerería ROSENBLITT, y economizará dinero.

Municipalidad de San Miguel

Se pone en conocimiento de los Contribuyentes por BIENES RAICES que, desde el Lunes 3 del presente podrán cancelar esta contribución en el edificio Municipal, de 2 a 6 P. M.

Y se notifica a los comerciantes que el 15 de Mayo se cobrará JUDICIALMENTE, a los deudores de PATENTES.

TESORERO.

Calvos y Canoso

Las CANAS es una enfermedad como todas las
cuero cabelludo, que necesitan cuidado y atención;
caso contrario, en poco tiempo sus cabellos serán to
blancos, y para evitar las canas prematuras es nece
rio acudir a medicamentos eficaces, y para esto Ud.
be acudir al mejor de los Específicos, como es el
pecífico Boliviano Benguria, que cura las CANAS r
calmente. No es tintura; su aplicación es sencillísim
basta con humedecer el cuero cabelludo para que
corto tiempo las canas tomen el color natural del p

Para todas las enfermedades del cuero cabell
Ud. deberá usar el prestigioso Específico Boliviano B
guria, que se vende en Moneda 875 altos. Se atie
de 9 A. M. a 7 P. M.

El Específico Boliviano Benguria hace desapar
completamente las Canas, cura en forma sorprend
las Calvicies por muy antiguas que sean. Termina
las caspas, grasa, aceite, seborrea, pelada y tiñas.

Ventas y consultas, en Moneda 875. Solicite d
y prospectos y todo lo relacionado con las enferm
des del cabello.

CASA DEL Dr. R. BENGURIA — MONEDA 875 —
LEFONO 882 — CASILLA 2426 — SANTIAGO
En Valparaíso: Malareé Hnos — Condell 173, y
Presciutty, Condell 165

Use Específico Boliviano

Benguria

Contra Canas y Calvicie

¡OH, MARGARITA!

Copyright by United Feature Syndicate, Inc.

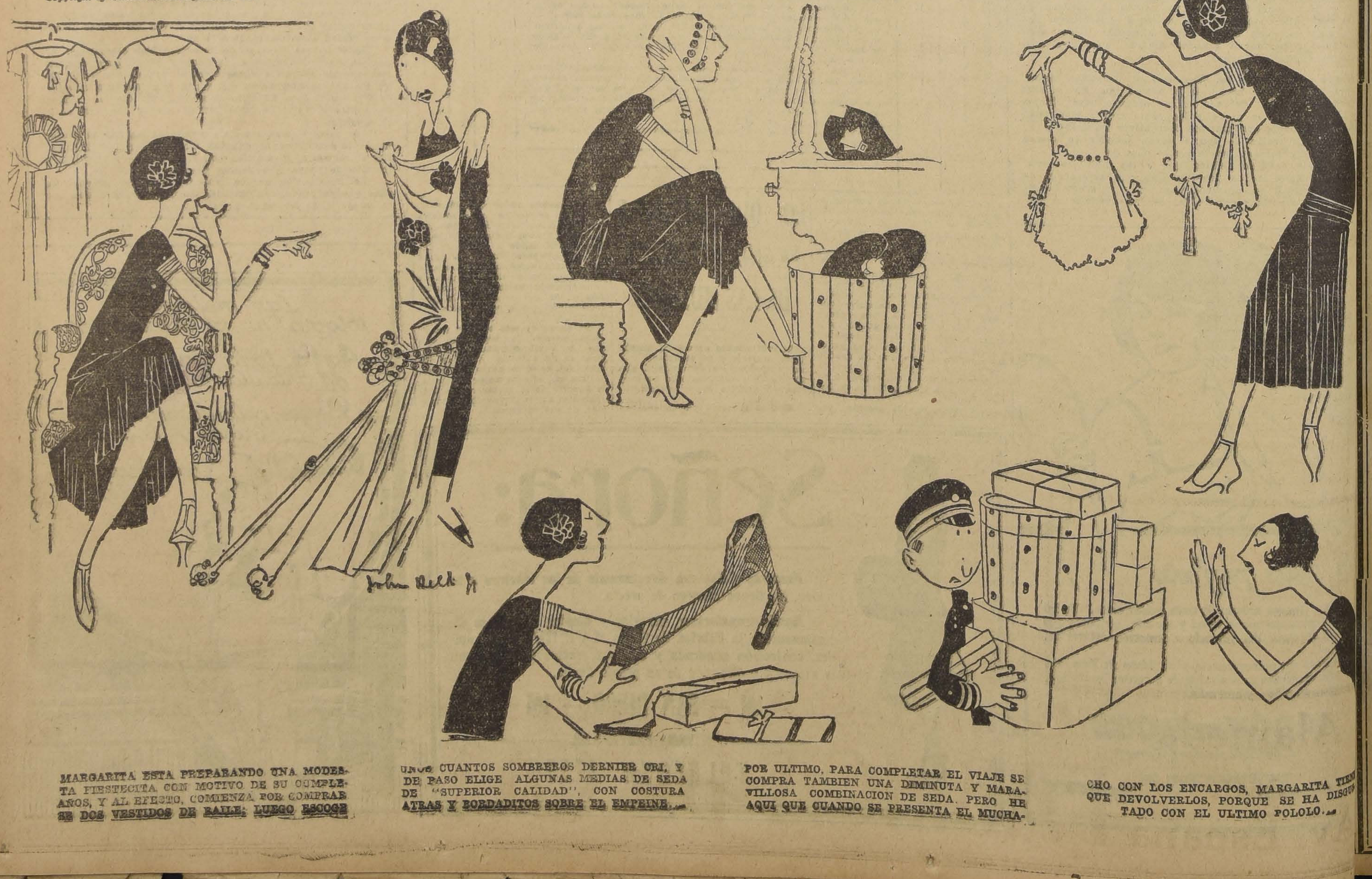

MARGARITA ESTA PREPARANDO UNA MODESTA FIESTECITA CON MOTIVO DE SU CUMPLEAÑOS, Y AL EFECTO, COMIENZA POR COMPRARSE DOS VESTIDOS DE BAILE; LUEGO ESCOGE

UNOS CUANTOS SOMBREROS DERNIER CRI, Y DE PASO ELIGE ALGUNAS MEDIAS DE SEDA DE "SUPERIOR CALIDAD", CON COSTURA ATRAS Y BORDADITOS SOBRE EL EMPEINE...

POR ULTIMO, PARA COMPLETAR EL VIAJE SE COMPRA TAMBIEN UNA DIMINUTA Y MARAVILLOSA COMBINACION DE SEDA. PERO HE AQUI QUE CUANDO SE PRESENTA EL MUCHA-

CHO CON LOS ENCARGOS, MARGARITA TIENE QUE DEVOLVERLOS, PORQUE SE HA DISGUSTADO CON EL ULTIMO POLOLO...

TODO SANTIAGO..!

Está convencido de que los precios y la Calidad de nuestros Artículos nos colocan fuera de toda competencia

En Sanitarios

EXCUSADOS de taza blanca, completos, con estanque reglamentario de 18 litros y bajada de plomo de 1 1|4 con tapa barnizada y pernos niquelados, etc., etc. a..	$ 92.50
LAVATORIOS MURALES de marca inglesa, con una llave, desagüe, pitón y cadena todo niquelado, liquidamos una partida al ínfimo precio de c|u.	$ 80.00
LAVATORIOS DE PEDESTAL con dos llaves, de marca Inglesa y forma rectangular, con todos sus fittings importados de bronce niquelado, tenemos una partida que ofrecemos a	$ 223.00
LAVAMANOS especiales para escritorios y oficinas, en forma rectangular, con desagüe niquelado, importado, realizamos un lote al precio de....	$ 37.00
LAVAPIES de primera clase, modelo nuevo, en legítima porcelana marca "Twyfords" al precio de c|u.	$ 150.00
SILENCIOSOS "MADOCS" marca reconocida, con pequeñas averías, realizamos una partida desde	$ 198.00
BIDETS de combinación, lo mejor y más nuevo que ha llegado al país, con llaves niqueladas y lluvia, liquidamos una gran partida al precio de....	$ 295.00
BIDETS ingleses de dos llaves para fría y caliente, con desagüe, pitón y cadena todo niquelado, liquidamos un saldo a..	$ 139.50
TAZAS blancas para W. C. tenemos una gran partida a....	$ 45.00
ANAFES a gas marca "JACOBUS" de un plato, ofrecemos a nuestra clientela al bajo precio de....	$ 22.00
ANAFES a gas de la misma marca anterior, para dos platos con cubierta aporcelanada de color caoba, acabamos de recibir una gran partida que ofrecemos a.. ..	$ 45.00
ANAFES a gas alemanes, de alta calidad, marca "KREFFT" con cubierta de fierro pulido, para dos platos a....	$ 75.00
ANAFES a gas alemanes, de clase superior, con cubierta de fierro fundido, esmaltados de blanco, para dos platos a....	$ 73.00

Tenemos el agrado de poner en conocimiento de nuestra distinguida clientela que hemos recibido los famosos califons marca "LE BAYAYARD" y que los estamos liquidando a precios irrisorios.

EN BLANCO

CREA inglesa, tejido granito, ancho 1.60 mtrs, el metro....	$ 4.40
CREA irlandesa, tejido liso, en ancho de 1.80 $ 4.90 y en ancho de 1.60 mtrs. el metro	$ 4.50
CREA medio hilo, recomendada por su extrema duración, en ancho de 1.80 mtrs. $ 6.80 y de 1.60 el metro....	6.50
CREA italiana de 3|4 de hilo, muy fina y resistente, en ancho de 1.80 mtrs. $ 7.40 y en 1.60....	$ 6.80
CREA de la acreditada marca "BRUSELAS" en ancho de 1.60 el metro a....	$ 7.50
CREA retorta 1|2 hilo, de la recomendable marca "BARCELONA" en ancho de 1.80 metr. el metro a..	$ 9.40

DAMASCO PARA MANTELES

DAMASCO italiano marca "DOMINO", artículo muy fino y resistente, especial para manteles, en ancho de 1.80 $ 10.40 y de 1.60....	$ 9.40
DAMASCO inglés de la acreditadísima marca "READING", clase superior, con lindos dibujos, en anchos de 1.60 a $ 11.50 y en ancho de 1.40 mtrs. el metro....	$ 8.50
SERVILLETAS para té, en colores rosa, cielo y blanco, ofrecemos una gran partida al bajísimo precio de la docena....	$ 5.50
SERVILLETAS para mesa, de damasco italiano. Tenemos un inmenso surtido de clases y tamaños que ofrecemos, la docena a $ 29.00, $ 27.00, $ 26.00 y.. ..	$ 16.50
PIQUE granité, marca "NOTTINGAM" en tejido retorcido, recomendado por su extraordinaria duración, en anchos de 2.00 mtrs. a $ 12.50 y en 1.70 mtrs. el metro a....	$ 11.40
COMO artículo verdaderamente fuera de competencia ofrecemos un SALDO de Damasco Belga con ancho de 1.60 mtrs. que liquidamos al bajísimo precio de el metro..	$ 6.90

SOBRECAMAS

SOBRECAMA de cretona y satín, en clase muy recomendable por lo liviana y de mucho abrigo, en tamaño para 1 1|2 plaza $ 24.50 y en tamaño para 1 plaza....	$ 18.80
SOBRECAMA en rica cretona inglesa rellena en media lana tamaño para 1 1|2 plaza a....	$ 34.50
SOBRECAMA en rico satín de un color arrasado, dibujo bizcocho, en tamaño para 1 plaza a	$ 31.50
SOBRECAMA en rico raso Liberty, en gran variedad de colores, con dibujo doble bizcocho y orilla bordada en tamaño para 1 1|2 plaza a....	$ 98.50

EN MENAJE

JUEGOS de Cubiertos "DIXON" con cuchillos de mango de marfilina, compuestos de 84 piezas, el juego..	$ 239.—
JARRITOS de plaqué para agua, en forma nueva y elegante..	$ 35.—
AGUAMANILES de plaqué con su correspondiente plato..	$ 25.—
JUEGOS DE TE Y CAFE de bronce niquelado, compuesto de tetera, cafetera, azucarera, lechera y bandeja, el juego..	$ 98.—
ALCUZAS de metal niquelado, con cuatro frascos..	$ 7.50
SALERITOS de vidrio, con su tapa de metal niquelada	$ 0.90
JUEGOS DE TE de porcelana de SILESIA, compuesto de tetera, azucarero, lechero y 6 tazas, el juego de 9 piezas..	$ 45.—
JUEGOS DE LAVATORIO de fierro enlozado, en diferentes colores y dibujos, el juego de 6 piezas $ 75.00 y....	$ 65.—
JUEGOS DE LAVATORIO de loza reforzada en color rosado y verde, el juego de 6 piezas	$ 52.50
PLATOS de loza blanca, hondos y extendidos, c|u.	$ 0.95

Ofrecemos a precios sumamente convenientes un gran SALDO de soperas, guiseras, compoteras, ensaladeras, etc. en varios dibujos y colores.

En Tapicería

KAPOC nacional, el relleno ideal para cojines, en paquete de 1 kilo, el paquete a....	$ 0.80
VARILLAS de bronce extensibles, para visillos	$ 0.70
LANZAS DE BRONCE de fabricación francesa, para cortinas, en largos de 150 cms. y 180 cms. desde..	$ 9.50
LANZAS DE BRONCE de extraordinario grosor, de fabricación francesa, con argollas y soportes perillas, en largos de 160, 180 y 200 cms. c|u. desde....	$ 16.50
CRETONAS inglesas con dibujos orientales, egipcios, persas y floreados de alta fantasía, el metro desde..	$ 2.50
TAPICES en infinidad de estilos y clases, adaptables a cualquiera habitación, en doble ancho, el metro desde..	$ 9.50
FELPAS de gran fantasía, con dibujos y coloridos que se exhiben por primera vez en Chile, a propósito para gustos refinados, el metro desde....	$ 24.90
GOBELINOS franceses para adornos de habitación y confección de cojines, con copias de cuadros de fama universal, cada uno a $ 5.90 y....	$ 3.50
PORTIERS de rica felpa con hermosas guardas en pintado Pompadour, iguales por ambos lados, tamaños de 1.80x4 mtrs., en 10 colores distintos c|u. a	$ 2.25
ALFOMBRAS ovaladas de la famasísima marca "WILTON" en colores y dibujos de gran moda, tamaños de 1.35x2.00, 1.60x2.40 y 2.00x3.00 mtrs. desde....	$ 149.50
PISOS alfombra de tripe cortado de lana, forma ovalada, haciendo juego con los centros anteriores a..	$ 39.50
CAMINOS tripe de lana rizada en ancho de 60 cms., en 30 dibujos y estilos distintos, el metro a	$ 12.90
CAMINOS en rico yute trenzado de la India, iguales por ambos lados, variedad completa de dibujos y anchos el metros desde	$ 5.50
EN BLONDAS Y ENCAJES para cortinas y stores, ofrecemos un extenso surtido de gran novedad con artísticos realces sobre malla, en distintos anchos, el metro desde....	$ 8.50
GASAS floreadas, especiales para hacer cubrecamas, en ancho de 180 cms. el metro a	$ 12.00

A los Señores Contratistas y Constructores, les participamos que tenemos en existencia una enorme partida de cañería para agua y gas en todas las dimensiones así como fittings y cañones de fierro fundido, grueso y delgado, en todos los diámetros.

Alameda esq. Av. España

Grandes Almacenes de la
FABRICA DE CATRES

Alameda esq. Av. España

AJEDREZ

CONCURSO DE PROBLEMAS

"La Nación" premiará con un juego de ajedrez al triunfador que solucione **diez problemas en serie.** En la 2.a serie, el premio será de **cincuenta pesos.**

VIDA SOCIAL.— El Dr. Lasker en E. E. U. U. — Este venerado maestro, se encuentra actualmente en jira de turismo y de **descanso** en **Norte América** y por vía de distracción, desde comienzos de año hasta el 22 de Marz último ha jugado las siguientes partidas:

	Ganó	Perdió	Empató
Brookly C. C.. ..	17	1	10
Brookly Inst. ..	25	0	2
Boston	25	1	4
Brookly (C. Judío)	27	0	3
Marshall C. C.	24	3	3
Utica	16	0	1
Búffalo	21	1	2
Cleveland	32	1	2
Detroit.	21	0	2
South Bend . ..	20	0	1
Chicago.. .. .	28	0	2
	266	7	35

Hasta la fecha citada, lleva 306 partidas, faltándole el Oeste y Sur.

CASO UNICO.— El Ministro del Interior de Hungría, por un decreto-ley ha prohibido la formación de nuevos clubs o asociaciones de ajedrez, una calamidad pública.— **(Neue Leipziger Zig).**

Primera Serie. Problema N.o 9.—Concurso "La Nación"

NEGRAS

Blancas

R 2 A D
D 7 C R
C 7 R
A 6 C D
A 1 D
C 1 T R
P 3 C R
P 3 D
P 4 D

9 piezas

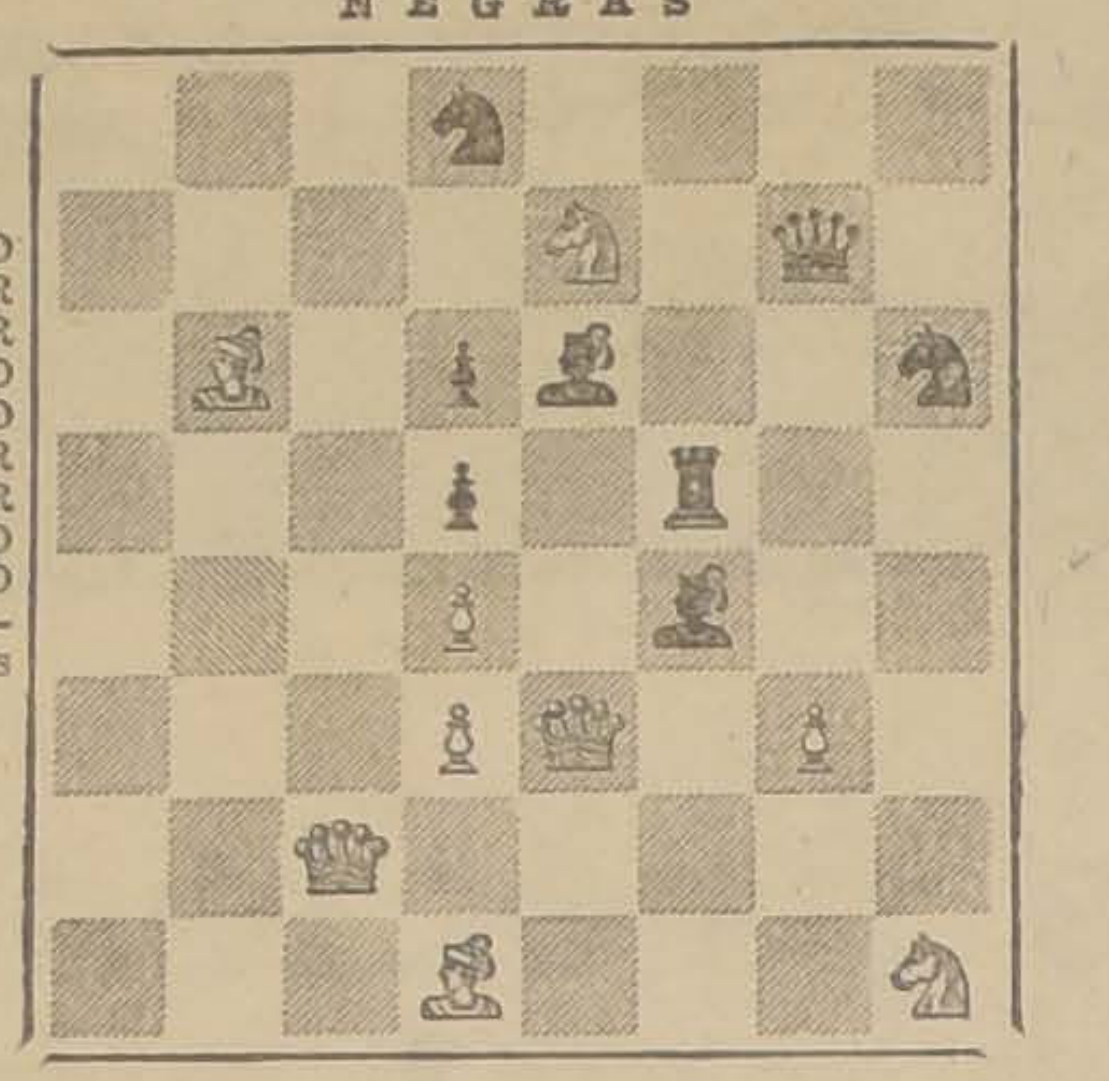

Negras

R 6 R
T 4 A R
A 3 R
A 5 A R
C 1 D
C 3 T R
P 3 D
P 4 D

8 piezas

TD CD AD D R AR CR TR

BLANCAS JUEGAN MATE EN TRES.—SOLUCIONES HASTA MAYO 6

CUPON. PROBLEMAS DOS JUGADAS

$ 200, $ 100, $ 50 ORO EN PREMIOS

Recepción, 30 de Mayo.—Bona fide inéditos del concursante.—Ilimitado el número

INVITAMOS AL CONCURSO A TODOS LOS AJEDRECISTAS DEL PAIS.—CONCURSO "LA NACION"

Hasta el 30 de Mayo se recibirán los problemas de dos jugadas, **bona-fide, originales** del concursante que serán premiadas con **200 pesos** al mejor, **100** y **50** los dos siguientes. Cada problema debe venir con seudónimo y el nombre en sobre aparte. Los problemas aceptados por el jurado se publicarán los Jueves en **Los Tiempos**, que premiará con 50 pesos la serie de **diez** solucionados. Rogamos a los ajedrecistas de todo el país ayudarnos a fiscalizar el **Problema N.o 2** publicado en **Los Tiempos** del 24 de Abril, enviado por **Schachs-Piel,** declarado **inédito** por su autor, en que la colocación de las piezas era: **Blancas,** R 3 T D, A 1 T D, C 5 R, P 3 C D, P 4 T D y P 7 T D; 6 piezas **Negras** R 4 T D, A 4 D, P 3 T D, P 4 A D y P 5 D; 5 piezas.

Si alguien tiene dudas y pueda probarnos que este problema no sea original del concursante, sírvase avisarnos, para someterlos al jurado, que ya ha aceptado cómo **bueno y con calidad** para figurar en el concurso.

T D C D, A D D, R A R, C R T R

Blancas juegan: MATE en TRES
Soluciones hasta Mayo 6.

SOLUCION PROBLEMA N.o 8
Jugada clave T 3 T
Desarrollo y variaciones de E. Ledermann S.

1 T 3 T	T+A
2 T 3 A	T+T
3 P 4 R + +	
II. 1 T 3 T	T+A
2 T 3 A	C 6 D+
3 T+T × ×	Mate
III 1 T 3 T	T+A
2 T 3 A	C+P
3 T 5 A + +	Mate
IV. 1 T 3 T	C+P
2 T 3 D	C 5 D
3 T+C	Mate
V. 1 T 3 T	C 3 A
2 T 3 D	C 5 D
3 T+C	Mate
VI. 1 T 3 T	T 5 R
2 T 3 D	T 5 D
3 T+T—	Mate

Soluciones buenas: E. Ledermann S., José Levcovitz, doctor Vidal O., Humberto Molina y Antonio Rodríguez.

PROBLEMA DOS JUGADAS

Para el concurso han llegado Alfil, Yoritorno, Potosí, Konig, Ranib, doctor Mises, Capablanca, Morphy, Schachspier Torre de marfil, Pepito, Don Federico y Teresa H., sin seudónimo.

La legitimidad del

Neo-Salvarsan

A BASE DE ARSENICO

Elaborado por la I. G., Farbenindustrie Aktiengesellschaft Farmaceutische Abteilung Leverkusen ex-Meister Lucius y Bruning Hoechst; se acredita con la siguiente etiqueta en rojo:

A Es propiedad de la Liga Chilena de Higiene Social Santigao de Chile

Las letras A, B, C, D y F, corresponden a las dosis de 0,15, 0,30, 0,45, 0.60, 0,75 y 0,90, respectivamente.

Hacemos presente al CUERPO MEDICO, DUEÑOS DE FARMACIAS Y PUBLICO EN GENERAL, que los únicos importadores para Chile del producto genuino, es la

LIGA CHILENA DE HIGIENE SOCIAL
BANDERA 166—CASILLA 3057
Santiago de Chile S. A.

"EL ELEFANTE"

Soluciones hasta el Domingo próximo

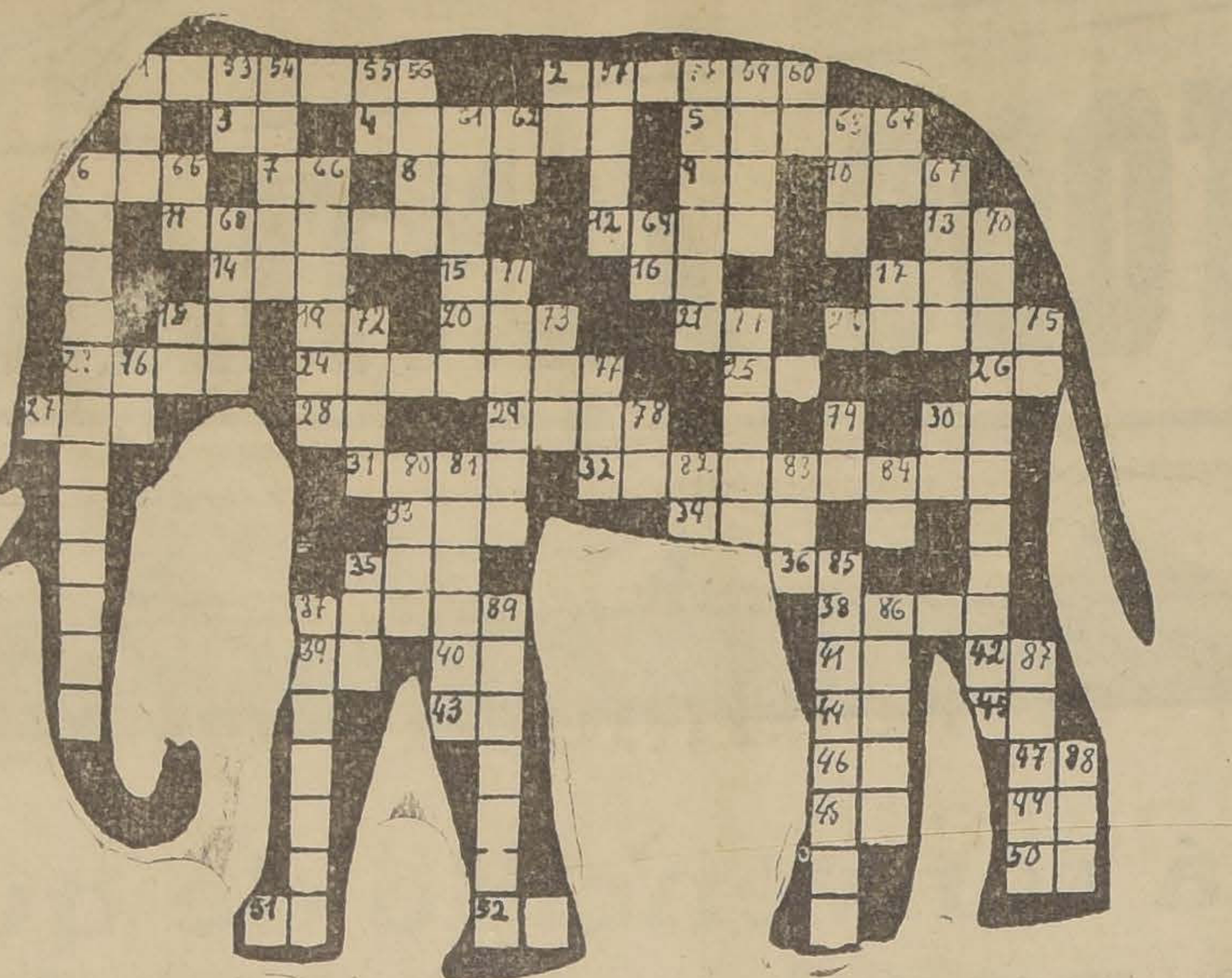

DEFINICIONES

Horizontales

1 Vino algo agrio.
2 Sabio de nuestro siglo.
3 Nota musical.
4 Reciba, consienta, acepta.
5 Constelación.
6 Adorno femenino.
7 Derecho civil.
8 Cada una de las inteligencias eternas (en el gnosticismo).
9 Artículo.
10 Licor.
11 En el juego de damas, poner un peón sobre otro.
12 Cordero de un año.
13 Moneda romana.
14 Religiosa.
15 Conceda, otorga.
16 Partícula negativa inseparable.
17 Tiene plumas.
18 Seguro servidor.
19 Contracción.
20 Acudiré.
21 Dos vocales.
22 Nombre femenino.
23 Acto del entendimiento.
24 Prenda de vestir.
25 Nota musical.
26 Pronombre personal.
27 Amarro.
28 Terminación de infinitivo.
29 Nombre en plural de una consonante.
30 Habla.
31 Ciudad italiana, cuna de un santo famoso.
32 Célebre corriente del Mar Artico.
33 Nombre de una de las mujeres de Enrique VIII de Inglaterra.
34 Enredo.
35 Quise.
36 Consonante.
37 Valle de actualidad en el Norte.
38 Golfo asiático.
39 Nota musical.
40 Forma de pronombre personal.
41 Igual al N.o 40 Hor.
42 Interjección para llamar a los perros.
43 En el naipe.
44 Acusativo de pronombre pers.
45 Lengua provenzal.
46 Nota musical.
47 Moneda romana.
48 Contracción.
49 Conozco.
50 Partícula aumentativa.
51 Existe.
52 Artículo.

Verticales

1 Corazón (abreviatura).
2 La conjunción "y" en francés.
6 Profesión.
17 Antigua nota musical.
18 Forma reflexiva del pron. pers.
30 Nota musical.
35 De esa manera.
37 Medida de la electricidad.
53 Terminación verbal.
54 Son famosos los del Líbano.
55 Artículo.
56 Imagen o representación de una cosa.
57 Señora.
58 Viento que corre de donde nace el Sol.
59 Viento fresco que sopla en los valles y playas.
60 Negación.
61 Apretaba con los dientes.
62 Partícula negativa.
63 Conjunción distributiva.
64 Partícula negativa.
65 Igual al N.o 45, Hor.
66 Concha que proteje a las tortugas.
67 Embarcación.
68 Apellido.
69 Tío, entre la gente del pueblo.
70 Emoción de la voluntad.
71 Vasija donde se lava.
72 Apellido.
73 Igual al N.o 8, Hor.
74 Planta muy común en los jardines.
75 Iniciales de una República americana.
76 Adonde, en poesía.
77 Hijo de Noé.
78 Su (femenino) en francés.
79 Antigua nota musical.
80 Río chileno, de actualidad.
81 Necia, incapaz.
82 Pronombre personal.
83 Nota musical.
84 Prefijo inseparable que significa repetición u oposición.
85 El que se alimenta con los frutos de cierta planta acuática de la India.
86 Libro en que se contiene la principal ceremonia del culto católico
87 Decadencia.
88 Planta medicinal.
89 Arbol de las Molucas.

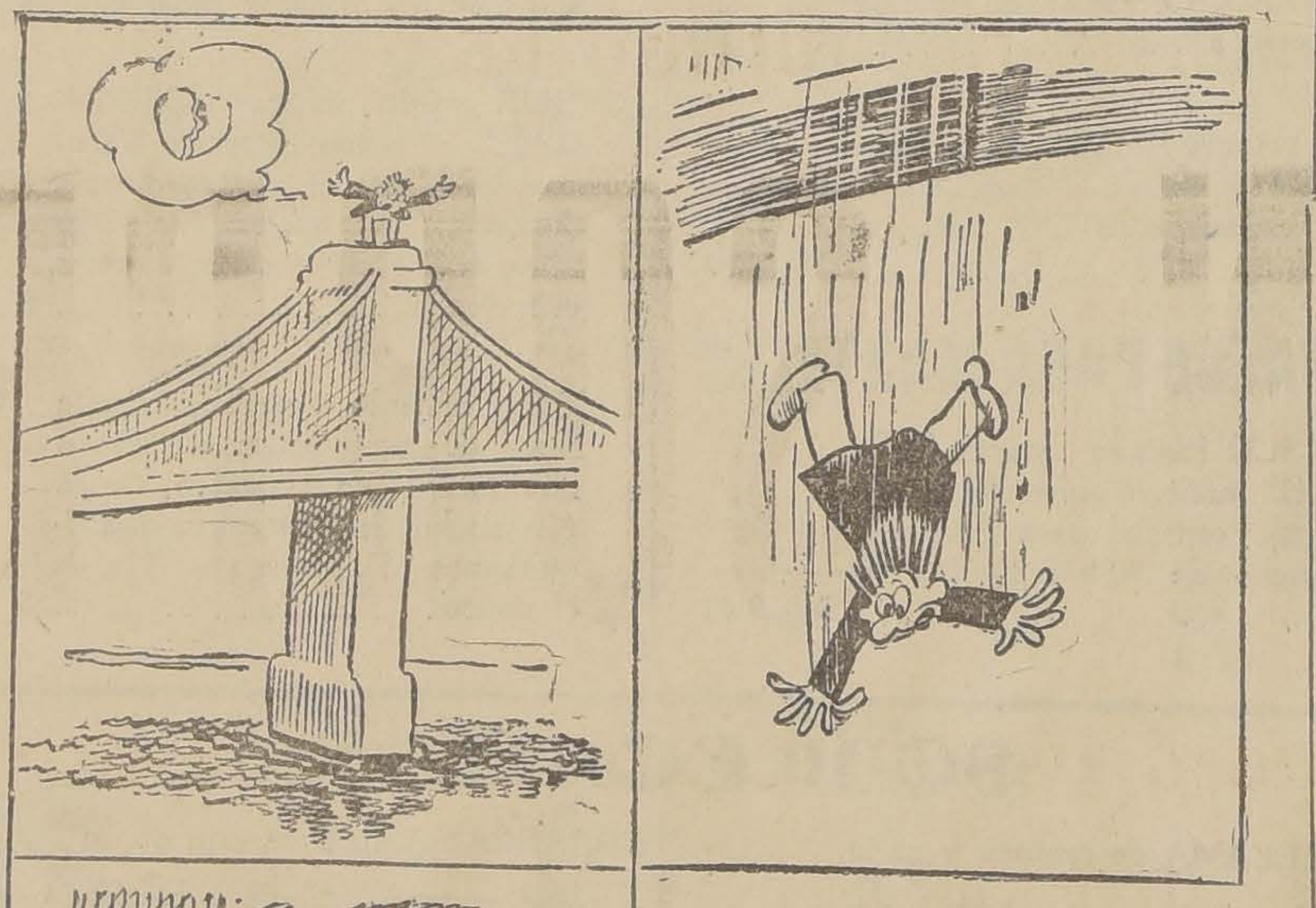

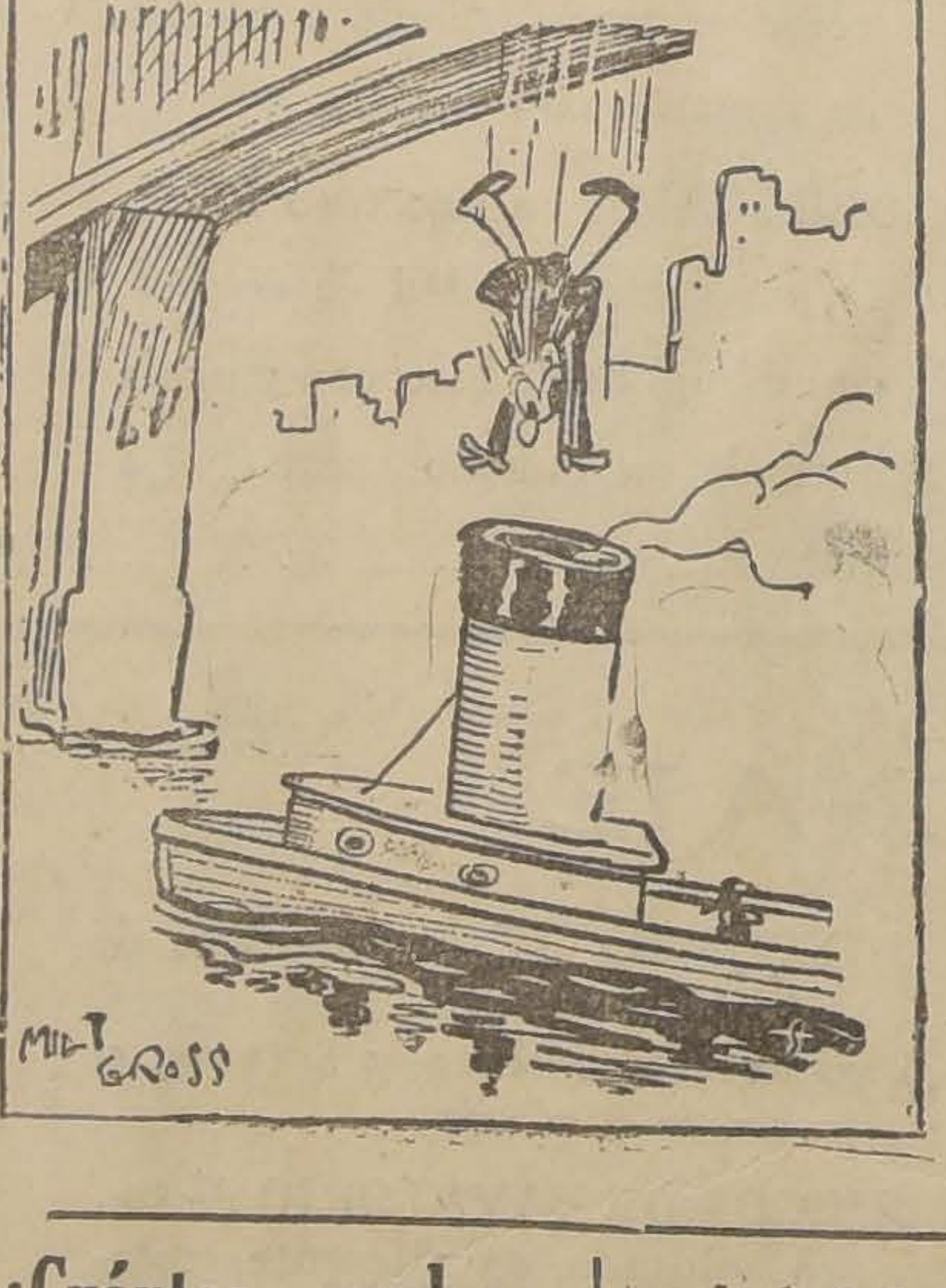

Dibuje el cuadro que falta.

Ganará $ 10.-

¿Cuántos cuadros hay?

Resultado de los entretenimientos publicados el Domingo anterior

La figura contiene no menos de 35 cuadrados, distribuidos en la siguiente forma: 16 cuadrados pequeños como **A**, 4 más pequeños como B, 9 cuadrados del tamaño de **C D, E F**; 4 más grandes del tamaño de **C G, H J**; 1 cuadrado mayor que los comprende a todos **C K, L M**; 1 pequeño interior formado por **N O, Q**; que suman un total de 35 caudrados. Como se ve eran más cuadrados de los que a primera vista se suponía.

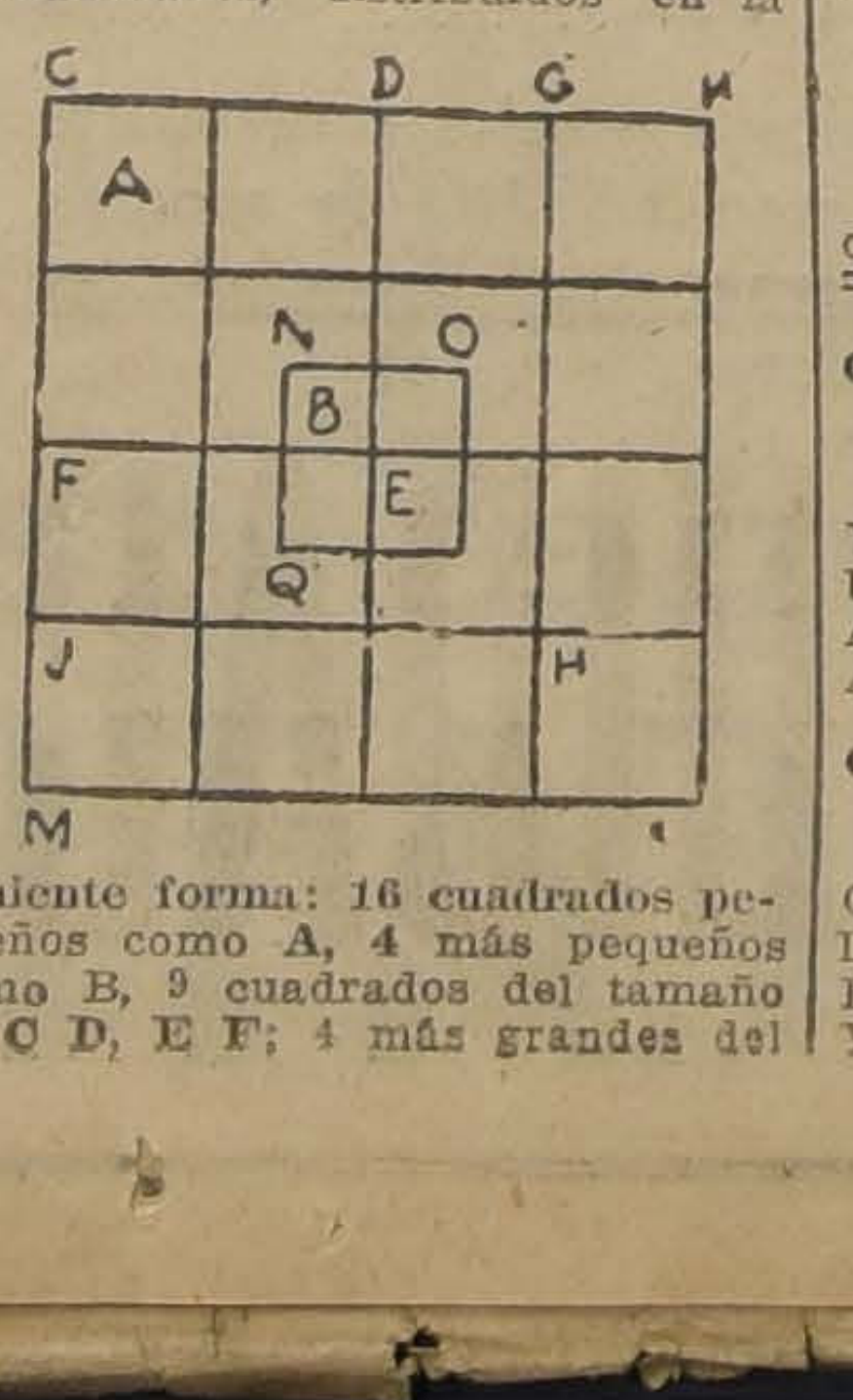

CURIOSIDAD MATEMATICA

La explicación es que en **cuatro** hay seis letras; en **seis**, cuatro letras, y así sucesivamente.

CHARADAS

Soluciones: 1 Carmencita. 2. Escopeta.

GLIMERICKS N.o 58. Por Renato

Con suma **DELICADEZA**
Y acostumbrada **LARGUEZA**
Un premio "Nación" **CONCEDE**
A todo aquél **QUE SE ATREVE**
A quebrarse **LA CABEZA.**

GLIMERICK N.o 59. Por R. A. M.

Era un odio tan **CORDIAL,**
Que ante la Parca **FATAL,**
Declararon de **CONSUNO**
Irse al Católico, el **UNO.**
Y la otra, **AL GENERAL.**

Freyre Santander

Puzzle N.o 29.—Solución

Verticales: 1. Arándano. — 2. Lio.—3. Recelo.—4. Leed.—5. Leal.—6. Detall.—7. Satiro.—8. Res.—9. As.—10. Tul.—11. Tri.—12. Ur.—13. Mi.—14. Ao.

Horizontales: 3. Rol.—5. La.—6. Desdar.—10. ¡Ta!—15. Len.—16. El.—17. E.—18. Te.—19. Ad.—20. Tortis.—21. Cala.—22. rr.—23. Numulario.—24.—Orillo.

Solucionistas correctos: Puzzlista, Johiro, Gabriel Ruiz S., Raquel Rodríguez, Aco, Macala, Zenep, Desesperado, Rubén, Ortega M., Zacarías de la Agua Real, Raulito, Silvia y Solitario.

SOLUCIONES RECIBIDAS: 432;

BUENAS: 98

Efectuado el sorteo el premio correspondió a la solución firmada por **Narciso,** quien puede pasar a retirar su premio a esta Redacción de 6 a 7 de la tarde.

EL PUZZLE DE LETRAS QU BRADAS

El puzzle de letras quebradas consiste en completar las le y formar con ellas palabras del mismo modo que el puzzle corr te de palabras cruzadas. Este puzzle se singulariza porque no quiere definiciones.

Las soluciones al que publicamos hoy deben dirigirse a la S CION ENTRETENIMIENTOS, "LA NACION", CASILLA 81 D, tes del Jueves próximo. El resultado se incluirá en la págin Entretenimientos del Domingo venidero.

Premiaremos con $ 10 y 5, respectivamente, las dos soluci correctas que resulten favorecidas en el sorteo, y con $ 5 los blemas originales que nos envíen los lectores y que se publiq

EL PUZZLE DE LETRAS QUEBRAD

Milt Gross es uno de los más celebrados dibujantes contemporáneos de Norte América; notable, además, por su singular manía de dejar inconclusas las interesantes historietas que forja. No se ha descubierto el por qué de este extraño proceder y nosotros tampoco nos hemos preocupado de averiguarlo.

"La Nación" publicará dominicalmente una de las historietas de este célebre dibujante y a los lectores tocará completarla, según los dictados de su imaginación y fantasía.

Daremos preferencia a aquel bujos que demuestren más humor y destreza en el dibujo. os tres factores atenderemos iscernir el premio.

Los dibujos deben ser hec cartulina y a tinta china del tamaño que los demás cuadros rigirse a la sección "Entreten os", "La Nación", casilla 81-D

El resultado de cada concu publicará Domingo por me modo que el de la de hoy apa el Domingo 16 de Mayo próx

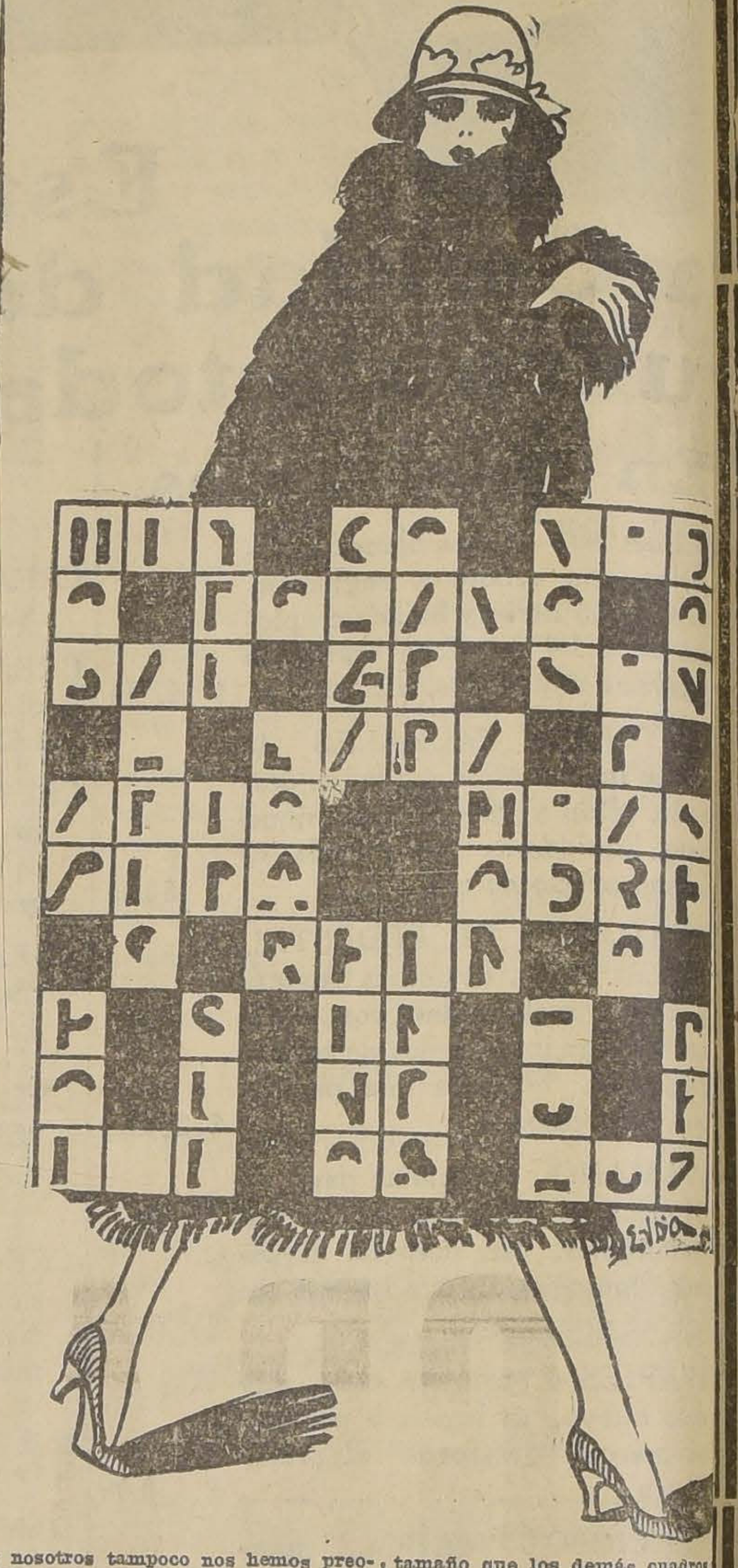

EL PUZZLE DE LETRAS QUEBRADAS

Este juego ha merecido la más entusiasta acogida de parte del público, como lo acredita el gran número de soluciones recibidas y aún de problemas originales. En verdad es una de las variantes del puzzle que más seduce por su sencillez y originalidad.

Horizontales

ETC.—ALO.—ALA
L.—ARRE.—AJO.—D.
E.—O.—I.—ASIA.—A.
NOS.—CAN.—ID.
AC.—SAMA.—BAR.
TIO.—O.—POS.—L.
OI.—LE.—IRA.—SU.
RAS.—VINO.—FEZ.
O.—UVA.—DAZA.
I.—I.—PU.—A.—OI.
ORAD.—U.—EROS.
SAL.—VAAL.—SOR.
T.—OSTIA..—IRA.
CAOS.—I.—[illegible]U.—AL
R.—SOL.—VID.
ARICA.—EVA.—V.
LE.—AMO.—Y.—PUA.
O.—ANA.—INDO.—A.
AS.—PRUA.—EL.
AJI.—BOA.—ZAR.
LOA.—AS.—FA.—OS.
A.—IR.—SE.—ORO.
DAD.—LUZ.—I.—R.

Verticales

ELENA.—ORO.—OS.

SOLUCIONES RECIBIDAS, BUENAS, 13

Efectuado el sorteo corre diente entre las soluciones tas, resultaron favorecidas premios de $ 10 y $ 5, res vamente, las firmadas por no Domínguez R.; y Elvira var A.

Los agraciados pueden p retirar sus premios a e dacción, de 6 a 7 de la cualquier día hábil.

LOS GLIMERICKS DE ESTA SE MANA

¿PUEDE USTED RESOLVERLOS?—LOS GLIMERIC ORIGINALES QUE NOS ENVIEN Y QUE SE PUBLIQUEN TENDRAN PREMIOS

GLIMERICK N.o 60, POR AGO

Siga la norma..	(modelo)
Que el Domingo suele. . .	(publicar)
En "La Nación"..	(nombre femenino)
Si quiere usted..	(término de cortesía dado a solteras)
Sus pololos..	(acrecentar).

GLIMERICK N.o 61, POR RAQUEL MUÑOZ

Un aviador..	(inactivo)
Dijo en tiempos..	(ya pasados)
Pasaré las altas..	(alturas)
O muero de..	(penas)
Si mi tumba no he..	(hallado)

Las soluciones se reciben hasta el Jueves próximo. El resu do se publicará en la PAGINA DE ENTRETENIMIENTOS DE "LA NACION" del Domingo próximo.

En el sobre escriba:
"EL GLIMERICK" — "LA NACION" — CASILLA 81 D

EL GLIMERICK. - "LA NACION".
CUPON

LA HISTORIETA INTERRUMPIDA ANTERIOR

Tal como lo esperábamos, este juego, que dimos a conocer a lectores de "La Nación" en ediciones anteriores, ha obtenido fr co éxito, como lo demuestra el enorme número de dibujos recibi todos ellos notables por lo ingeniosos de la solución.

La solución premiada es la que publicamos hoy, autor de cual es el señor Jorge A. Jiménez C., Equipo Estación Alame quien puede pasar a retirar su premio a esta Redacción de 6 a de la tarde, cualquier día hábil.

!LIQUIDACION!

Si usted realmente quiere comprar barato; visite mañana los

ALMACE QUIDACIONES

Nada uestros precios.
En e cluidos casi todos
los artí s se han rebajado
son tod a para trajes y
abrigos, s crudas y de co-
lores, m lados, todo el sur-
tido de sedas y por último la

GRAN SORPRESA

Lo que a usted le extrañará que se venda tan barato, serán

10,000 RETAZOS DE PIRINEOS

en dibujos muy bonitos para batas de casa, mantillas de guaguas, refajos, chalones, frazadas de cuna y una cantidad de aplicaciones más, porque los retazos son de 0,70 mtr. de ancho por 1,90 de largo.

NOTA.—Con el objeto de que todos nuestros clientes puedan comprar algo de estos retazos la Casa ha acordado no vender más de una docena, aunque paguen más del precio marcado para la venta.

ESTADO 135 **ALMACENES DE LIQUIDACIONES** DELICIAS 3035

Esta tarde, en los Campos de Sports de Nuñoa, el formidable puñ de Luis Vicentini deberá defender el prestigio del boxeo nacional

JOE WALLS, UNO DE LOS MAS CARACTERIZADOS EXPONENTES DEL PUGILISMO ESPAÑOL, SERA EL RIVAL DEL CAMPEON CHILENO.— VICENTINI, VENCEDOR DEL ACTUAL CAMPEON DEL MUNDO, ROCKEY KANSAS, TRATARA DE CONFIRMAR SUS MERITOS. —ENTUSIASMO QUE DESPIERTA EN EL PUBLICO LA VUELTA A NUESTROS RINGS

DEL POPULAR BOXEADOR.— TODO HACE ESPERAR QUE EL COMBATE ALCANZARA RELIEVES DEL MAS ALTO INTERES.—"ESPERO CON ENTUSIASMO EL COMBATE Y ESTOY ORGULLOSO DE PODER ENFRENTARME A VICENTINI", DICE JOE WALLS. — EL PRIMER PRELIMINAR SE INICIARA A LAS 2 Y MEDIA DE LA TARDE

EN LOS CIRCULOS DE LA COLONIA ESPAÑOLA SE NOTA UN MARCADO INTERES POR PRESENCIAR LA PRESENTACION DE WALLS.— OTROS INTERESANTES DETALLES DE LA TARDE PUGILISTICA DE LOS CAMPOS DE SPORTS

Esta tarde se realizará en el ring del Stadium de los Campos de Sports de Ñuñoa, el espectáculo boxeril organizado por la nueva empresa Underwood y Cía., y cuya match-maker Jack Martínez, ofrece un programa extraordinario que ha despertado enorme entusiasmo entre los aficionados y público en general.

El espectáculo se iniciará a las 2 de la tarde en punto, con uno de los primeros preliminares que figuran en el programa.

El número de fondo es el encuentro a diez rounds, entre Luis Vicentini, campeón de Chile de peso liviano y Jos Walls, boxeador español de brillante carrera por los rings extranjeros, traído expresamente a nuestro país con el objeto de disputar un match con Vicentini.

La fiesta deportiva de esta tarde ha despertado enorme interés, y en todo los sitios públicos se oyen los más variados comentarios respecto al probable resultado del encuentro. El Stadium de los Campos de Sports de Ñuñoa, se hará estrecho para contener la numerosa concurrencia que asistirá a presenciar el importantísimo combate.

El Stadium ofrecerá un aspecto pintoresco, pues no sólo se han hecho reservar entradas distinguidas personalidades del mundo social y deportivo, sino que numerosas damas han pedido a la empresa, localidades que les permita ver la lucha con toda comodidad.

Todo hace esperar que esta tarde podremos asistir a un gran espectáculo boxeril, donde tanto el conjunto hermoso que ofrece el panorama de nuestra stadium, como la nota simpática que dará al local la presencia de señoritas y damas de nuestra sociedad, y la habilidad de los luchadores, permita recordar los grandes días deportivos de otros tiempos.

LAS CARACTERISTICAS DEL MATCH VICENTINI-WALLS

Es indudable que el encuentro entre estos dos campeones ha de despertar enorme entusiasmo en todos los círculos de esta capital. Se trata de una lucha entre dos hombres que son verdaderos virtuosos del arte de la defensa propia.

De Vicentini, se sabe que ha sido siempre un gran boxeador, poseedor de un punch terrible que le ha válido victorias más sonadas en nuestro país y en los Estados Unidos. Se sabe que el chileno ha progresado enormemente con su práctica adquirida en los rings norteamericanos.

El rival de Vicentini, se presenta esta tarde con las características de una incógnita, ya que de él sólo se sabe que ha vencido a más de 61 competidores en todos los países del mundo y que entre esas victorias figuran nombres de gran cartel.

En sus trabajos hechos en Chile el hombre no ha demostrado su valor y muchos que han visto las peleas de él y el entrenamiento, dicen que el español es otra clase de boxeador una vez que está frente a un adversario.

¿QUIEN VENCERA?

Nadie podría asegurar quien es el vencedor de esta tarde. Vicentino, si bien es cierto que aventaja a su contendor en golpe, en cambio Walls opone una brava resistencia con su dureza y gran defensa, junto con aventajar al chileno en 5 kilos. Todo esto hace esperar que el match sea reñido. Walls, deberá defenderse de la rapidez del juego de piernas de nuestro campeón y si no evita la llegada de un hook derecho a su mandíbula, posiblemente el visitante caerá.

Los comentarios que se hacen por los círculos deportivos son de que si el chileno no logra sacar en las primeras vueltas a su rival, tendrá que luchar denodadamente para obtener la victoria por puntos.

Todos estos antecedentes hacen pensar que el match será reñido y que dar un pronóstico sería muy aventurado. Para conocer el ganador de esta tarde, será necesario concurrir a presenciar el combate.

EL ENTRENAMIENTO DE VICENTINI

Vicentini, se ha sometido a un riguroso entrenamiento antes de llegar hasta el ring a competir con Walls. El chileno, se entregó a una vida de privaciones desde hace tres meses y en los trabajos hechos con sus sparring-partners en estos últimos días, en el Audax Italiano, ha dejado la impresión de encontrarse como en sus mejores días.

HABLA EL CAMPEON CHILENO

Queríamos conocer la opinión del propio Vicentini, de su match de esta tarde y ayer nos acercamos al campeón para sondear su opinión.

Vicentini se muestra alegre y confiado y a una pregunta nuestra, nos dijo: ¿Me preguntan si ganaré mañana en la tarde? Tanto como eso no puedo asegurarles, pero tengo fe y creo que sólo en momento de muy mala suerte podría caer derrotado.

ENTUSIASMO QUE DESPIERTA LA ACTUACION DE VICENTINI

Vicentini hace su reaparición prestigiado de una campaña brillante en nuestros rings y en EE. UU., y es por eso que los aficionados han recibido con entusiasmo la presencia del campeón en un match.

Bajo el puño de nuestro campeón cayeron boxeadores de fama, como Rocky Kansas, el actual campeón del mundo y muchos otros sufrieron las consecuencias de sus golpes terribles. Sid Terris, Jack Bernstein, Rocky Kansas, tuvieron que caer ante las fuerzas del chileno. Todo esto ha despertado enorme interés por ver actuar al chileno.

Vicentini, no actúa en Chile desde su pelea con Santiago Mosca, en los Campos de Sports de Ñuñoa, donde obtuviera la más brillante victoria que registra la historia del pugilismo nacional, causa ésta que ha servido para esperar un público numeroso.

WALLS Y LOS SECRETOS DEL RING

Walls, el rival que tendrá esta tarde Vicentini, es un hombre de 28 años, que ha recorrido todo el mundo durante 12 años de activa campaña pugilística. Durante todo ese tiempo el español ha sostenido 61 peleas con hombres de primera clase.

La escuela de Walls es de contra ataque y posee un derecho largo que lo hace llegar con facilidad hasta el mentón de sus rivales. Al ser atacado se defiende con habilidad y en los clinchs castiga con ambas manos y mucha seguridad.

Walls, es un virtuoso de la defensa conociendo la mayoría de los secretos del ring.

Entre sus victorias en Sur América, podemos contar con la derrota que le infringiera a Vicente Ostuni, campeón argentino de peso medio; Willie Farrel, un admirable boxeador inglés; Pablo Muñoz; excelente peso medio chileno y por último a nuestra campeón de peso medio liviano Abelardo Hevia.

Son estos los antecedentes que hacen peligroso a Walls frente a nuestro compatriota.

WALLS ESPERA CON ENTUSIASMO LA TARDE DE HOY

Ayer conversamos breves segundos con Wals y su representante señor Fossa.

Miren, nos dijo el español, no me creerán, pero estoy orgulloso de poder batirme mañana con Vicentini, un boxeador a quien la prensa del mundo entero lo ha llamado como un hombre extraordinario en su golpe.

Yo, espero entusiasmado la hora de la pelea, terminó diciéndonos nuestro entrevistado, para demostrar a los chilenos que sabré comportarme.

HABLA EL MANAGER DE WALLS

Igual que su pupilo, el señor Fossa, manager de Walls, es hombre de pocas palabras.

Tengo fé en mi pupilo, entrenado como jamás lo ha y estoy seguro que tendrá

DIEZ MIL PERSONAS P OCUPAR COMODAMEN STADIUM

La empresa ha trabaja vamente por presentar el de los Campos de Sports ñoa, como un local a se de los stadiums de otros donde hay un mayor desar los deportes.

Las galerías han sido aco nadas en tal manera que contener 8 a 10 mil perso toda comodidad. Las locali las tienen el número sufici asientos para permitir ver el sin aglomeración de person

150 GONDOLAS PARA L VILIZACION

La empresa no ha omiti crificio para dar a los as a este gran espectáculo de todas las comodidades ne para concurrir con toda dad.

150 góndolas harán el re hasta las mismas puertas d dium desde los diferente de la ciudad. 50 góndolas rán desde la Plaza de Arm ca de cien de los barri apartados de la ciudad.

La Municipalidad de Ñu ayer tarde a la empresa el so para que las góndolas de ferentes líneas extendieran vicio hasta los Campos de de Ñuñoa.

EL PESO DE LOS CAMP

El peso con que subirán esta tarde los encargados del de fondo es el siguieste:

Luis Vicentini, 61,200 mos.

Joe Walls, 65,105 kilógra

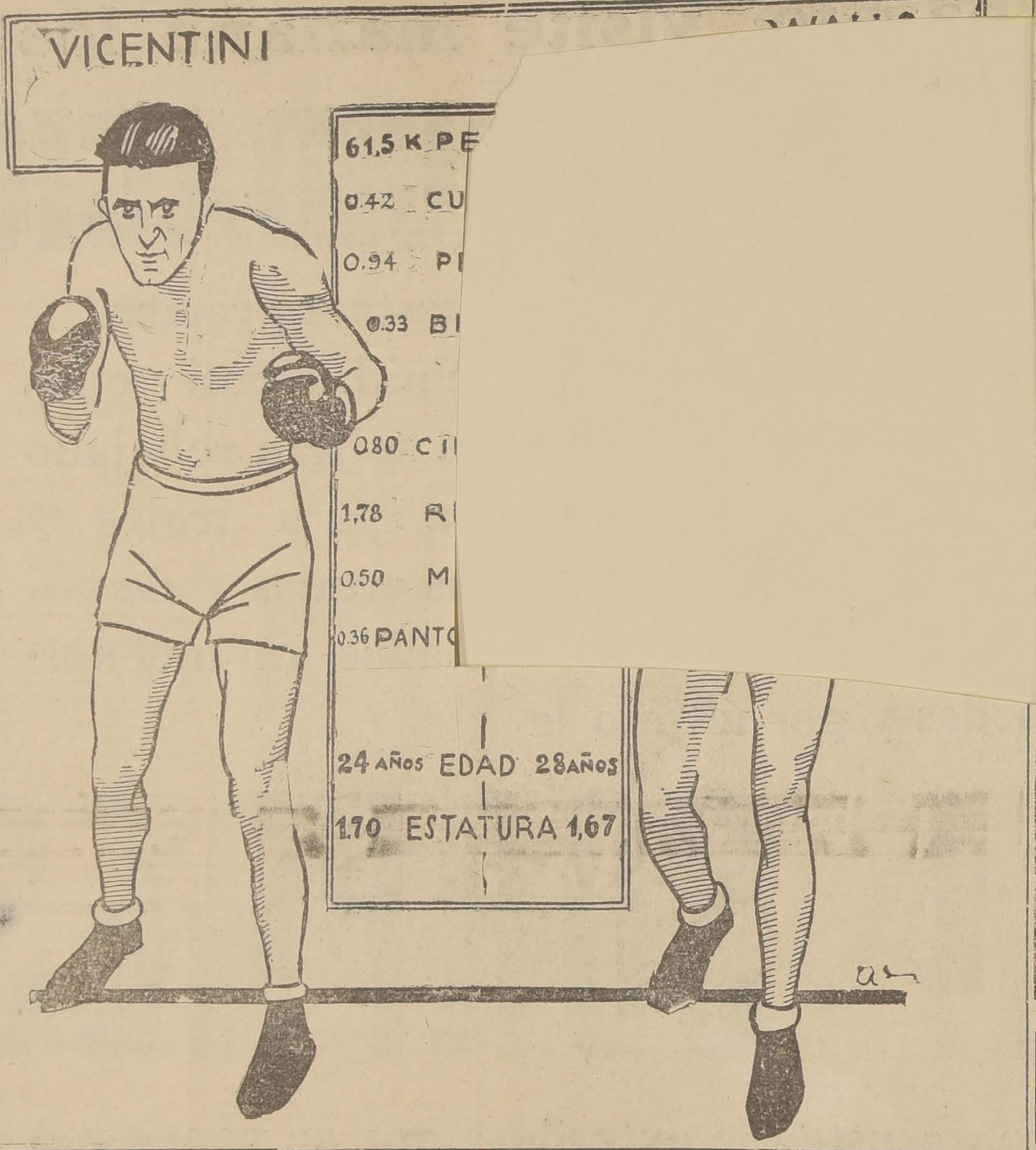

EL PROGRAMA COMPLETO D ESTA TARDE

La Empresa Underwood, nos ha dado la lista oficial los boxeadores que les tocará actuar esta tarde, la que da a continuación:

PRELIMINARES

Cinco rounds entre Firpito (Valparaíso) y John Bull tiago). Plumas.

Seis rounds entre Luis Dimarco (campeón italiano) y los Valencia (campeón peso gallo de Valparaíso). Gallos.

MATCH SEMI - FONDO

Ocho rounds, entre José Rivera (campeón peso medio liviano de Temuco) y Juan Carreño (campeón peso medio li de Valparaíso).

MATCH DE FONDO

Diez rounds entre Luis Vicentini (campeón peso liviano Chile) y Joe Walls (campeón español de peso medio livia

BOLETIN COMERCIAL
TELEFONO 4251 — CATEDRAL 1432 — CASILLA
Revista comercial de informaciones generales, editada por la
SOCIEDAD SALAS Y CIA. LTDA.
Se publica todos los Jueves.
AVISA a sus suscriptores y comercio en general que la DIR CION, ADMINISTRACION y TALLERES DE IMPRENTA, han dado instalados definitivamente en CATEDRAL 1432.
Corresponsales propios en toda la República.—COBRANZ Se encarga de la tramitación de toda clase de cobranzas en Sant y provincias, las que son atendidas por un personal experto asuntos judiciales y dirigidas por un profesional de reconocido tigio y versación. — INFORMES: Esta sección proporciona clase de informes, confidenciales, con las reservas del caso.— LLERES DE IMPRENTA —Nuestros Talleres instalados con quinarias modernas están en situación de ejecutar toda clase trabajo con prontitud, corrección y esmero. Sírvase pedirnos puestas.—HORAS DE OFICINA.—Diariamente en la mañana 9 a 12 y en la tarde, de 2 a 7. Los Sábados sólo de 8 A. M. a 1

Siempre avante en Elegancia y Prec
van los SOMBREROS ROSENBLIT

KELLY HEAVY DUTY CORD
El Neumático sin igual para camiones rápidos, y el único que ha soportado satisfactoriamente los malos caminos, las frenadas bruscas, sobrepeso, etc.
ADOPTELO TAMBIEN en su AUTOMOVIL
Distribuidores en Santiago:
BARAHONA, HERMAN & Co. — SOC. BESA & Co. LTDA. — ARTURO BRIEBA — BONDI & Co. — CONCHA, SILVA & Co. — CLODOMIRO CRISTI — ESCOBAR & EBERLI — LUIS GARCIA L. — HUIDOBRO Y OCAMPO — JUAN JIMENEZ — ERNESTO KAULEN — HUMBERTO MAGNANI — JOSE RUBIO — MIGUEL MARTINEZ — ALFONSO MORENO — JUAN A. RIOS — NICANOR RUBIO — ROSENQVIST & Co. Ltda. — CARLOS SALINAS LETELIER — SILVA & GUZMAN Ltda. — RENE DE TERAN MANTEROLA — JUAN B. VALLE — SOC. RAFAEL TIVES & Co. Ltda. — PEDRO MEDINA.
Agentes Generales para Chile:
VORWERK & CIA.
SECCION AUTOS

Las grandes contiendas de foot-ball de hoy

EL CORRE-VUELA DE CHUQUICAMATA ENFRENTARA AL UNION DEPORTIVA ESPAÑOLA EN EL ESTADIO DE SANTA LAURA

EL BRITANIA INFANTIL, CAMPEON NORTINO, JUGARA COMO PRELIMINAR CON LOS INFANTILES ESPAÑOLES

EL COLO-COLO ENFRENTARA AL LA CRUZ DE VALPARAISO EN LA CANCHA INDEPENDENCIA N.o 1— EN EL MISMO TERRENO: FERROVIARIOS DEL PUERTO CONTRA CAMILO HENRIQUEZ

EL CUADRO DEL COLO-COLO QUE SOSTENDRA HOY UN FUERTE PARTIDO CON EL ELENCO PORTEÑO

La tarde footballística ofrece motivos extraordinarios para uestros aficionados, con motivo los lances entreciudades que drán por escenario el barrio Independencia.

N EL ESTADIO DE SANTA LAURA

En la cancha de Santa Laura rán, su primera presentación en ta capital, los conjuntos del Correvuela F. C. y Britania Infanl, ambos del Mineral de Chuquicamata, jugando con los cuadros respectivos de la Unión Deportiva Española.

AUGUSTO BASULTO

Fresco está aun el recuerdo de las jornadas que desarrollaron el año último en Santiago, los componentes del Unión Coquimbo Club, que conjuntamente con el Correvuela, mantienen la supremacía del football en esa región.

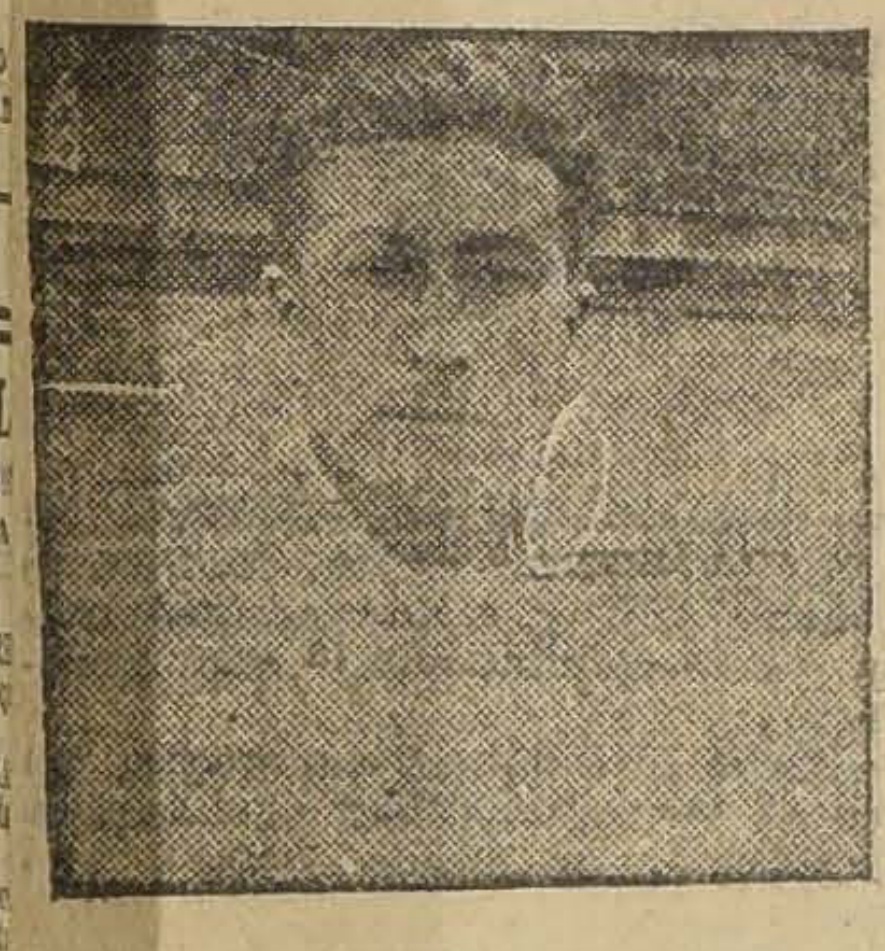

JUAN NAREA

Este último jugó el Domingo pasado en La Calera, contra el Cemento Melón, equipo campeón de la Liga y el más fuerte y homogéneo de la región, venciéndolo después de una memorable contienda, a pesar de que habían desembarcado solamente en la mañana del mismo día.

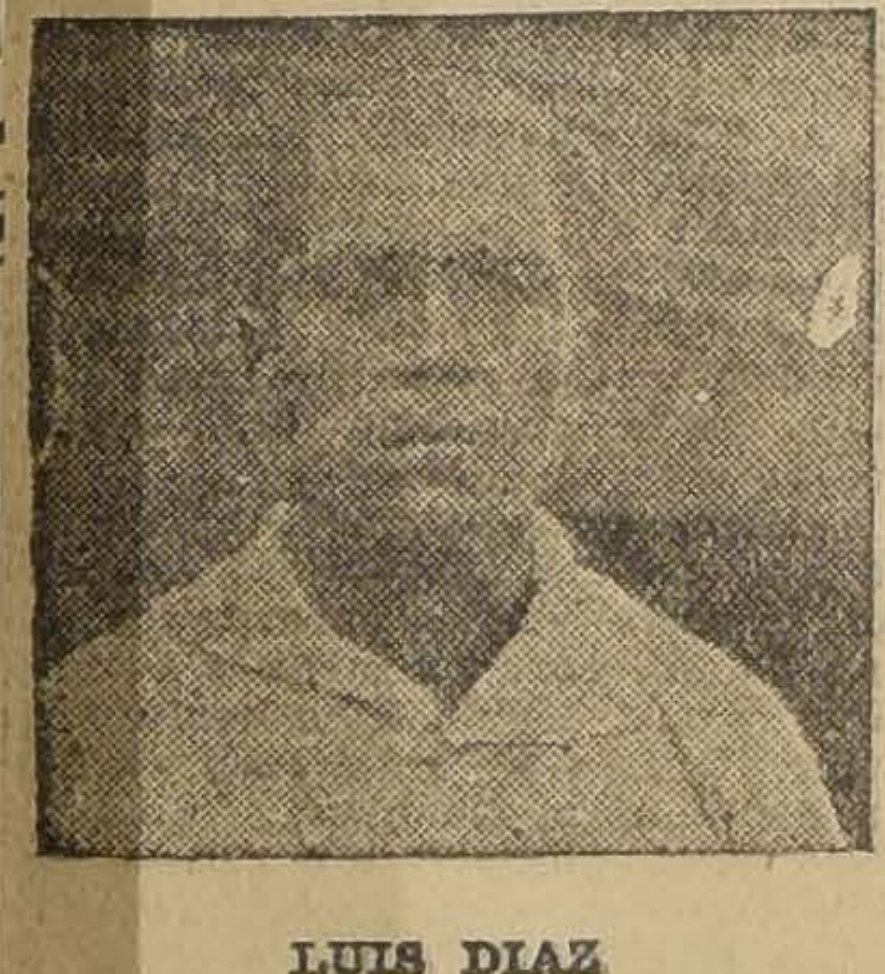

LUIS DIAZ

La delegación, tan pronto arribó a esta capital, se sometió a un severo entrenamiento para presentarse hoy en las mejores condiciones posibles de eficiencia.

Si bien es cierto que sus componentes son hombres poco conocidos, en cambio su homogeneidad impresionará favorablemente en su primera presentación.

En lo que respecta al cuadro del Unión Deportiva Española, sus elementos son sobradamente conocidos para que nos extendamos sobre ellos. Bástenos recordar los nombres del gran Legarreta, Mediavilla, Sánchez, Vives, Vicuña, etc.

El lance que han concertado estos equipos se iniciará a las 3.30 P. M., teniendo como preliminar un encuentro entre las escuadras superiores infantiles del Britania de Chuquicamata y Unión Deportiva Española, brega que seguramente será del más alto interés, ya que veremos actuar a futuros internacionales, debidamente entrenados.

RENATO MIRANDA

Los jugadores nortinos, cada vez que han hecho una presentación en la capital, han justificado el concepto que se tiene de ellos de ser exponentes capaces de medirse con éxito frente a cualquier elenco de las demás zonas del país.

EMILIO TAPIA

Estamos ciertos que los aficionados que concurrirán hoy a presenciar este lance reafirmarán esta apreciación.

Por lo demás, nuestro público deberá tomar en cuenta lo que significa la venida de dos cuadros desde tan larga distancia, los sacrificios económicos y de todo género que estas jiras representan y estamos ciertos que acudirá presuroso a estimular con sus aplausos a los entusiastas muchachos de Chuquicamata.

EL COLO-COLO Y EL LA CRUZ DE VALPARAISO

Este intercity se desarrollará en la cancha Independencia número 1, ubicada en Avenida General Saavedra esquina de Huanaco, a una cuadra de la Plazuela de Chacabuco.

CATALAN, QUE ACTUARA POR EL ELENCO FERROVIARIO DE VALPARAISO

Cada vez que interviene el Colo-Colo, existe el mismo interés por ver sus presentaciones, porque está en la conciencia de nuestro footballistas de que se trata de un cuadro muy homogéneo, formado por hombres que conocen el juego de combinación, gracias a la persistencia con que han actuado juntos. Se añade a esto el hecho de que varios de los exponentes han participado con brillo en contiendas internacionales.

EL CONJUNTO DEL LA CRUZ F. C., QUE ACTUARA HOY

El quinteto defensivo, formado por Arroyo, Moreno, Contreras, Arellano y Olguín, desarrolla una labor de conjunto admirable y constituye la línea sobresaliente del equipo. David Arellano, es uno de nuestros delanteros que mayor provecho ha recogido de sus jiras al exterior y es uno de los hombres indicados para integrar el cuadro chileno que intervendrá en el campeonato suramericano de Setiembre.

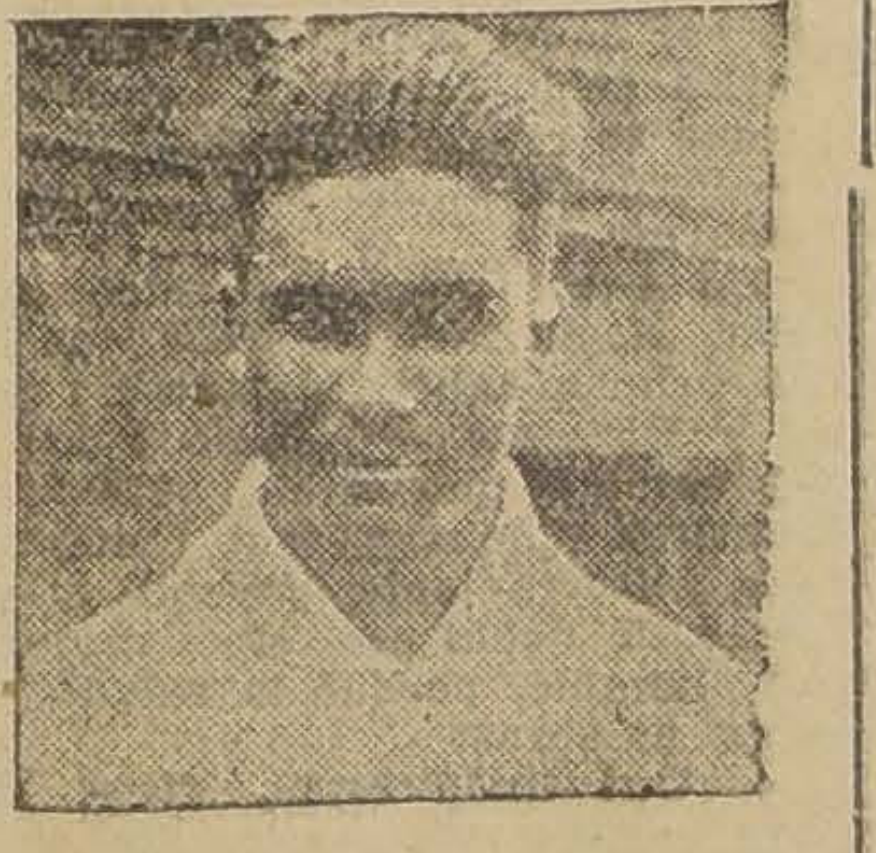

LUIS FRANCO

ALBERTO MARIN

JULIO VELIZ

LO QUE ES EL EQUIPO PORTEÑO

Conocida es de todos la descollante labor de la joven institución local, pues, el Colo-Colo desde sus comienzos se hizo notar y ganó las preferencias de nuestro público por sus netas y avasalladoras performances. Mencionarlo en estas columnas sería repetir lo que todos nuestros aficionados de sobra conocen, es por ello que ahora nos vamos a concretar al "La Cruz", el viejo campeón porteño.

De su seno han salido los más destacados defensores de Valparaíso ante las demás provincias y también de Chile en los torneos internacionales, donde ha intervenido nuestro país. Los nombres de Primedio Brito, Erasmo Vásquez, Eugenio Rojas, Jacobo Rodríguez, Ulises Poirier, Manuel Guerrero, los hermanos Carrasco y muchos otros cuyos nombres se nos escapan por el momento, son figuras de sobresaliente actuación en todos los campos de la República.

Fué el La Cruz uno de los primeros oponentes a los equipos extranjeros, cuando esta rama del deporte, hoy tan popularizada, era recién introducida al país por los hijos de la rubia Albión. Juntos con el Wanderers, los eternos antagonistas en la League Cup, lucharon tesoneramente por más de un cuarto de siglo hasta obtener la supremacía del fútbol porteño.

Varias veces campeón de la principal entidad porteña, hasta hoy detenta los honores del campeonato local desde el año 1922, consecutivamente.

El La Cruz goza de prestigio bien cimentado, gracias a la labor entusiasta de sus dirigentes, a cuyo frente están conocidísimos caballeros de expectable situación en el comercio porteño, quienes sacrifican sus horas de expansión por ayudar a la gran masa de sus componentes, en su totalidad gentes de trabajo; porque, en sí, el campeón de Valparaíso es uno de nuestros clubes más tradicionalistas, y es así como, aparte de sus dirigentes, todos sus elementos son gentes modestas que practican nuestro popular deporte como medio de esparcimiento y con un acendrado amor a su club.

Este club fué formado el 9 de Mayo de 1897 por un grupo de obreros y hasta sus colores marcan una tradición que hoy todos sus afiliados respetan y aman entrañablemente, pues, su uniforme primitivo era jersey amarillo, pero con motivo del fallecimiento de gran parte de sus más destacados propulsores, con ocasión de la epidemia de viruela que flageló Valparaíso en el año 1905, les fueron agregados como señal de duelo la franja negra de derecha a izquierda, como también el cuello y las boca-mangas.

JUAN AVILES

Clubes como el Wanderers, Everton, Jorge V y, en suma, los más destacados de Valparaíso, han sido batidos en caballerosa lid por sus ágiles, y en el comienzo de la actual temporada han empezado en igual forma que años anteriores, sin ninguna derrota en sus filas.

Este es en grandes rasgos el serio oponente que tendrán los defensores del Colo-Colo, el día de hoy.

GREGORIO GONZALEZ

El equipo con la delegación oficial arribará a nuestra ciudad por el expreso de mediodía, y según sabemos, existe bastante interés entre los innumerables porteños radicados en Santiago para irles a dar la bienvenida.

EL PRELIMINAR

De preliminar, a la 1.45 P. M., jugarán el seleccionado ferroviario porteño y el primer equipo del Unión Camilo Henríquez, de los registros de la Liga Nacional.

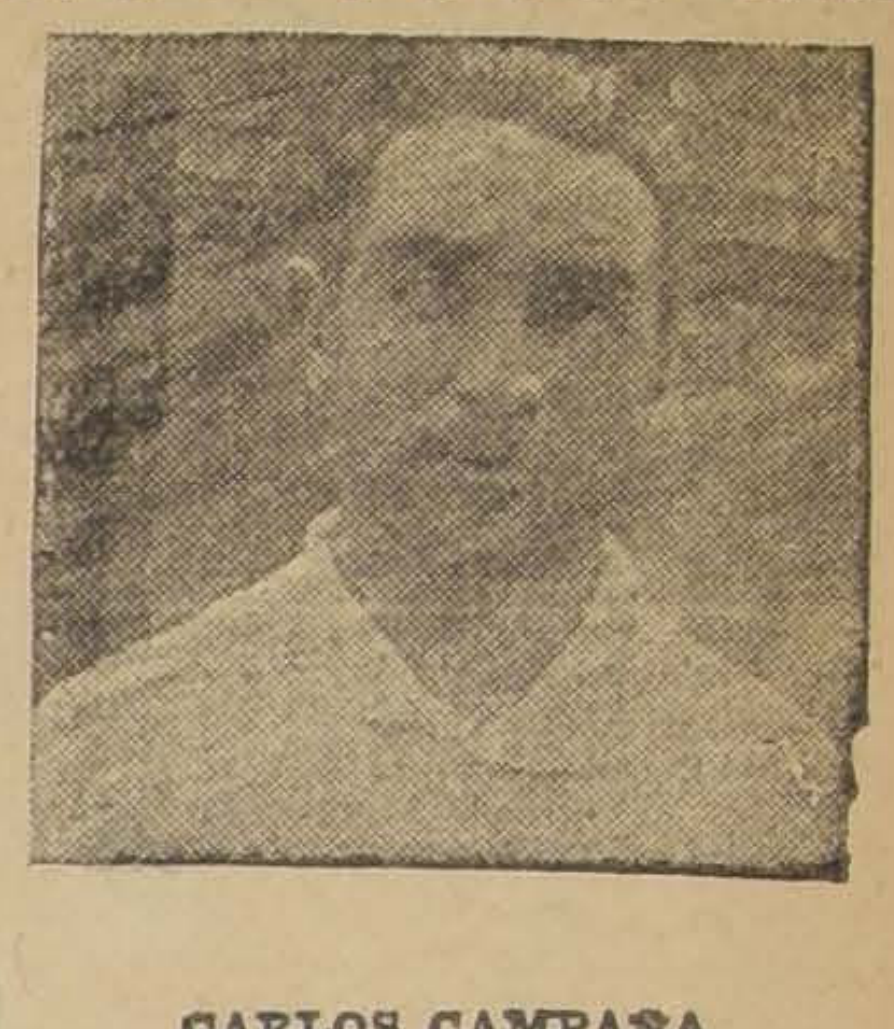

CARLOS CAMPAÑA

El conjunto visitante estará formado así:

Fuenzalida
Araya Estay
Rojo, Catalán, Gallardo
Tapia, Benítez, B. Catalán
Marín Olivares

Los equipos del match de fondo en la cancha Independencia N o 1

COLO-COLO

Cataldo
Bascuñán Bascuñán
Morales Cáceres Quiñones
Arroyo, Moreno, Contreras, Arellano, Olguín

0

Román, Jara, Castro, Avendaño, González
González F. Bravo Reyes
Poirier Casilla
Guerrero

LA CRUZ DE VALPARAISO

Los contendores del match de fondo en Santa Laura

CORRE VUELA F. C.

Marea
Campaña Marín
Díaz Franco Avliés
Véliz, Tapia, Miranda, Basulto, Vera

0

Sánchez, Legarreta, Ronchera, Mediavilla, Suárez
Alsina, Vásquez, Iturrieta
Vicuña Vives
Lapiedra

UNION DEPORTIVA ESPAÑOLA

LA SAN JUAN DE DIOS

Pone en conocimiento del público, que ha trasladado definitivamente sus oficinas, a

DELICIAS 755

Mayo—13

«La Riojana»
M. R.
ESTADO 64—72

Alfombras, Linoleums, Tripes, Guardas de Alfombra y Linoleum, Pisos para Sofáes y cama. Felpudos de coco, Tapices de Brocatos, Felpas, Gobelinos, Popelinas y Cretonas. Confeccionamos cortinajes en todos estilos.

PRECIOS SIN COMPETENCIA

BLANCO HERMANOS Y COMPAÑIA

SOCIO

SE NECESITA SOCIO CON 75 A 100,000 PESOS, PARA DESARROLLAR NEGOCIO ESTABLECIDO.

PORMENORES, DIRIGIRSE A

CASILLA 177.- CORREO CENTRAL

Mayo—2

SOMBRERERIAS ROSENBLITT

PUENTE N. 616, casi esq. de Sto. Domingo
SAN DIEGO N.º 1140, pasado Avenida Matta
DELICIAS 2818, entre Bascuñán y S. Alfonso
SAN DIEGO N.º 2007, al llegar a Franklin

SON LAS SUCURSALES DE LA

FABRICA NACIONAL DE GORRAS Y SOMBREROS

DELICIAS N.º 2636, FRENTE A LIBERTAD

NAHUM ROSENBLITT.

Viña Linderos

(ANTIGUA VIÑA ALEJANDRO REYES — 1835 — (CHILE)

Gacitúa-Bruna

Premiada en quince Exposiciones Internacionales.— Gran Premio París 1889.— Gran Diploma de Honor con Medalla de Oro de Primera Clase en la Exposición Internacional de Alimentación de la Ville de París en 1889.—Ocho Medallas de Oro en otras Exposiciones.

EL VINO FRANCES DE CHILE

Cosecha los siguientes vinos. BLANCO: Gran Vin Type BARSAC— TINTOS: Gran Vin Type BOURGOGNE, Gran Vin Type BORDEAUX y Type BORDEAUX RESERVE.

AGENTES: en el centro de Chile: WEIR SCOTT y Co. (Valparaíso, Santiago, Concepción y Talcahuano); SOCIEDAD ANONIMA JAHUEL (Valparaíso y Santiago); en la Patagonia chilena y argentina; SOC. AN. COM. BRAUN Y BLANCHARD; SOC. AN. GANADERA Y COMERCIAL MENENDEZ-BEHETY y GMO. WELLS (Punta Arenas). En el Norte: WAGNER CHADWIC y Co., (vinos en barril).

OPINIONES AUTORIZADAS

Dice el Excmo. señor ex-Presidente DON JUAN LUIS SANFUENTES... "y he encontrado exquisitos sus vinos cosechados en la "VIÑA LINDEROS".— Julio 7-1916.

Dice DON LUIS CLARO SOLAR... "Sus vinos tinto no tienen la menor acidez y sí todo el bouquet de los buenos vinos franceses".— Mayo 28-917.

Dice el Excmo. señor ex-Presidente DON ARTURO ALESSANDRI... "Por su bondad los considero iguales a los mejores vinos franceses".— Noviembre 2-920.

Decían los reputadísimos DEGUSTATEURS, señores:

DON MARCIAL MARTINEZ... "No creo equivocarme al decir que este vino blanco es del tipo BARSAC, que muchos prefieren al Sauterne. Yo lo he preferido siempre para comer las ostras"... "Me es grato comunicar a usted que ayer almorzó conmigo un conocedor de vinos y encontró que su tinto RESERVADO, estilo Borgoña es el MEJOR vino que se trabaja en Chile"... "Su vino tipo BOURGOGNE he encontrado excelente y es una magnífica imitación del CRU francés".—Cartas Autógrafas de Junio 28, Julio 1.o y Diciembre de 1916.

DON JULIO ZEGERS... "El sabor es franco sin resabio algún y su ley alcohólica, iguala a la de los mejores Burdeos franceses".— Setiembre, 15-1916.

GRAN TRIUNFO EN FRANCIA DE LOS VINOS TINTOS DE LA VIÑA LINDEROS

Dice el Boletín de Análisis número 3432, de Agosto 8 de 1923, de la Universidad de Burdeos, Estación Agronómica y Enológica del Ministerio de Agricultura de Francia, que el "vino tinto de la Viña Linderos, Chile, depositado por M. Schroeder y Co., POR SU COLOR, BOUQUET Y SABOR, ES COMPARABLE A LOS MEJORES CRUS DE FRANCIA.

"Este vino, normalmente constituído, está conforme con las prescripciones del decreto del 19 de Agosto de 1921, que reglamenta la circulación de los vinos en Francia, sometiéndolos a muy severas pruebas. Lleva la firma del Presidente de la República francesa y de los Ministros de Finanzas, de Agricultura, de Comercio y de Industria, de Higiene, de Asistencia y de Previsión Sc

Dice M. Martín, jefe de la conocida firma M. Schroeder y Co., comerciantes en vinos de Burdeos, en carta de Agosto 1.o de 1923 al Cónsul General de Chile en París, don Manuel Amunátegui, sobre el Boletín de Análisis mencionado, QUE NO SE PUEDE DESEAR MEJOR.

Weir, Scott & Co.

LA OLVIDADA

Cuento por BOOTH TARKINGTON

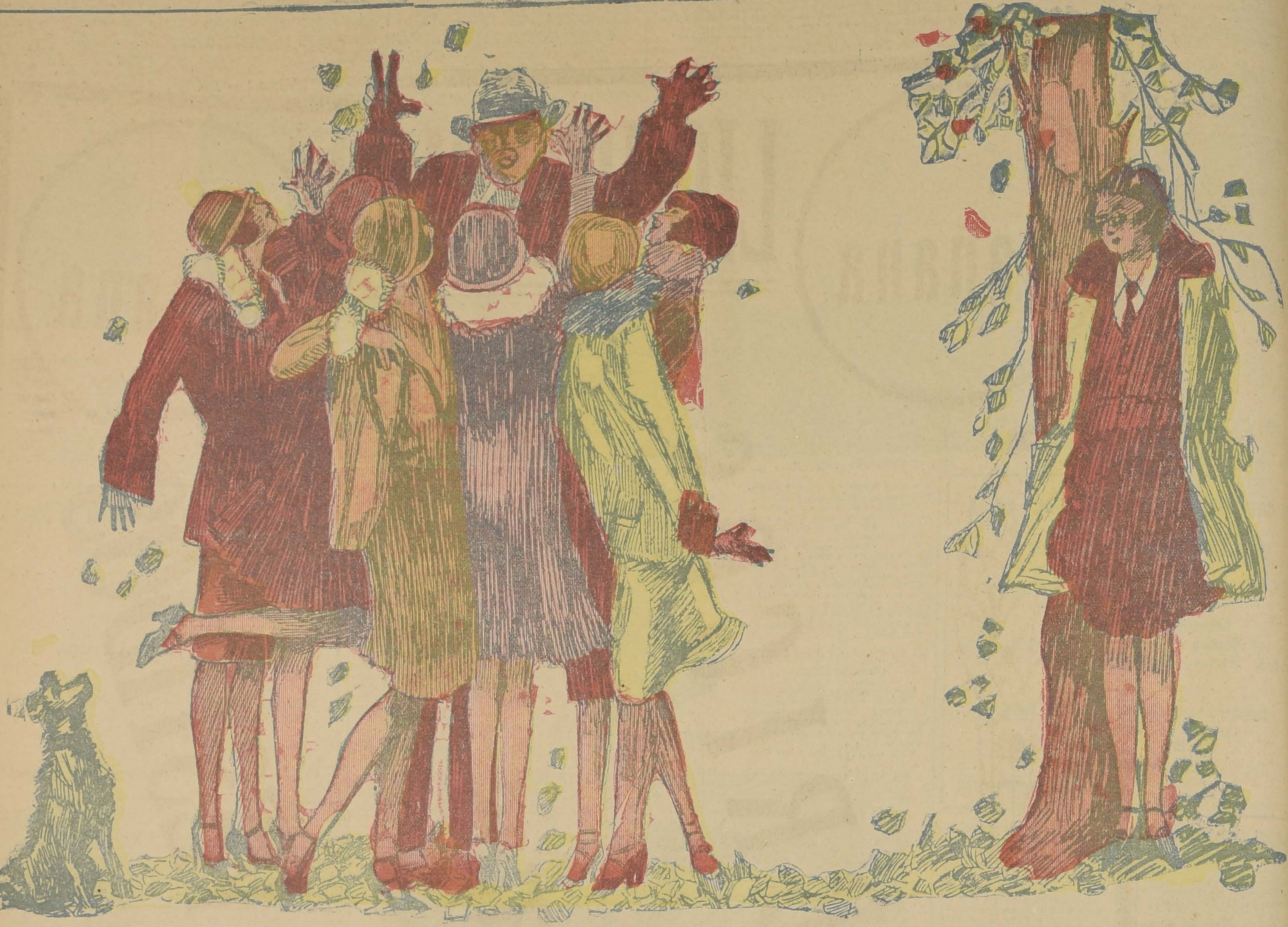

Cualquiera se habría detenido con curiosidad a contemplar a aquel grupo alborozado de muchachas ruidosas bajo el árbol dorado y rojo plantado en la esquina de la calle. Bajo el atardecer de Otoño, envueltas en la luz rosada, y alboretando de aquella manera entre el remolino de hojas que caían, se habría pensado en un cónclave de golondrinas que discutieran dónde habrían de refugiarse en el próximo invierno.

De pronto, precisamente de la casa situada en aquella esquina, salió otra jovencita: era quizás, entre todas, de las más jóvenes. Iba tan bien vestida como las mejores del grupo, y sonriendo, se acercó a ellas. Con la curiosidad natural, deseaba saber a qué se debía aquella reunión de muchachas locuaces, y apenas alcanzaba a distinguir una que otra frase: "Paul Reamer dijo que vendría con su coche..." "Creo que también vendrá su amigo..." "Pero, escuchen, yo creo que..."

Como todas hablaban al mismo tiempo, no podía sacarse nada de aquel bullicio. La muchachita se acercó todo lo más que pudo hasta el centro del grupo; apretó suavemente el brazo a una de aquellas parlanchinas, y trató de interrogarla: ¿Por qué todo este ruido? ¿Se van ustedes de paseo con Paul Reamer?...

Preguntó a una, interrogó a la otra. Todas, una a una, la miraron sonriendo, pero no contestaron para enterarla de lo que hubiera deseado saber, y ella, sin saber cómo, se fué alejando del grupo hasta descansar la espalda en el tronco del precioso árbol plantado en la esquina del jardín de su casa.

Estaba acostumbrada a ese tratamiento; no se atrevía a llamarlo desprecio, puesto que en aquella pequeña ciudad nadie se hubiera atrevido a decir que las muchachas de la buena sociedad despreciaban a la hija del acomodado y respetado juez Hemingway. No era tampoco falta de afecto; las muchachas le sonreían afectuosamente y nunca le molestaban. Era, sencillamente, la más completa indiferencia; falta de interés por ella y cuanto a ella se refería.

Elsie había sufrido mucho cuando, terminada su preparatoria, comenzó a observar que las diversiones y las fiestas que complacían a otras, resultaban para ella algo tan incoloro e insípido, que prefería mil veces permanecer en la biblioteca leyendo o charlando con su padre. Era una sensación extraña que la hacía sentirse como desamparada cuando no permanecía bajo el propio techo y cerca de su padre: todo el mundo la miraba indiferentemente, la trataba indiferentemente, o más bien, ni la miraba ni la trataba.

De pronto, un joven moreno, singularmente simpático, se acercó al grupo, y las jóvenes lo rodearon lanzando exclamaciones de alegría. Estrechó algunas manos y se excusó por su tardanza; luego, recapacitando, preguntó: —¿Pero aún no llega Fred? Creí que estaría aquí. Le llamaré por teléfono.

Volviendo la vista en derredor y distinguiendo a Elsie, la saludó con tono familiar:

—¡Qué hay, Elsie! ¡Permíteme que use tu teléfono!

Y sin aguardar más, cruzando a grandes zancadas el pasto del lindo jardín, se introdujo en la casa, seguido por Elsie que se empeñaba en decirle que el teléfono había cambiado de sitio. El llegó hasta el "hall" y no encontrando allí el teléfono se volvió para preguntar:— ¿Dónde está ahora?

—En el primer descanso, yo te lo indicaré.

Pero no esperó a que ella lo guiase: subió corriendo los pocos escalones que conducían al primer descanso y antes de que Elsie se hubiese acercado ya había pedido el número.

Esperó algún tiempo. Entretanto, Elsie lo miraba con cariño.

—¿No contesta? Vuelve a llamar. Quizá salió ya de casa. Si quieres volver con tus amigas, le hablaré yo.

Pero Paul Reamer había conseguido ya comunicarse con Fred y le decía precipitadamente: Vente luego. Ya todas están aquí. Frente a la casa de Elsie Hemingway. Se hará tarde y no tendremos tiempo de nada.

—Vamos, al fin conseguiste hablar con él,—comentó Elsie.

Paul bajaba ya la escalera y la saludaba agitando una mano por encima del hombro, pero sin decir una palabra.

—Espera, Paul. Tengo que decirte una cosa.

—¿Qué cosa?—preguntó el joven casi asombrado.

—Tú no vienes nunca a visitarnos. Tenemos ahora una mesa de tennis detrás de la casa, y quiero enseñarte los últimos libros que papá ha comprado. Hace años que no nos ves ni un momento...

—Oh! voy a venir muy pronto.

—Pero ¿cuándo? Dime qué día...

—No puedo, Elsie, ya ves, las muchachas me traen de un lado a otro desde que salí de la Universidad...

—Por eso quiero que me prometas venir un día fijo...

—No puedo. No puedo. Adiós...

Volvió a cruzar el jardín a grandes zancadas, poniéndose cuidadosamente el sombrero según la moda de los muchachos de su Universidad y tarareando un airecillo de canción alegre. ¡Visitar a Elsie Hemingway! Sí, algún día lo haría. Elsie era una buena muchacha, pero demasiado seria. ¿Seria? Quizá ni siquiera eso. Era una muchacha muy poco divertida. Qué diferencia con Minie Ford, la morenilla de miradas tremendas, dispuesta siempre a lanzar las más sonoras carcajadas. Tampoco se parecía a las otras muchachas que organizaban picnics y bailes campestres o alegres fiestecitas en las veladas casi pueblerinas.

Elsie seguía siendo para él, que ya era un joven de veintiséis años, la misma chiquilla muy bien educada, muy aseada y bien vestida, a quien iba a visitar a la casa del Juez Hemingway, y a quien guardaba ciertas consideraciones de condescendiente protección, porque su madre le había recomendado "portarse bien con Elsie". Sí, Elsie era una niña crecida que se divertía con los libros, el tennis, y conversando de cosas serias con su padre; le faltaba "chispa", no era una joven divertida.

Y un conjunto de voces de muchachas "con chispa" le llamaba desde la calle. Ni se volvió siquiera a saludar de lejos a Elsie, que se quedó esperando en la puerta.

Cuando Paúl se fué, Elsie subió a las habitaciones altas y allí, detrás de la cortina, estuvo observando los preparativos de la partida. Las muchachas se colocaron como pudieron en los dos coches, bien pequeños; pero Minie Ford fué a colocarse precisamente en el mismo asiento que Paúl, y parecía decirle algo tan divertido que el joven echaba la cabeza hacia atrás riendo desatinadamente, sin acertar siquiera a poner en movimiento el motor.

Luego, cuando toda aquella visión de alegría desapareció de su vista, Elsie se fué a su cuarto y, sentándose indolentemente en un sillón mecedor, trató de buscar algo interesante entre las hojas de un magazine. No lo encontraba. Indiferentemente alcanzó el pequeño espejo de mano colocado sobre el tocador y se puso a examinar su rostro. Se miraba severa, solemnemente, con tristeza. Y acabó por echarse sobre la cama y rompió a llorar. Parecía una belleza que hubiese descubierto las primeras canas entre su cabellera.

Era extraño: no era la primera vez que se examinaba así, en el espejo y lloraba después. Y lloraba precisamente, no porque se encontrase fea, sino porque no acertaba a comprender cómo una muchacha de fisonomía casi correcta como la suya, de ojos leales y lindísimos cabellos, pudiera resultar tan absolutamente falta de interés.

Así, casi desde que tenía trece años, había venido sufriendo las consecuencias del aquel estigma que se le ocultaba. Ella era siempre la olvidada, la desechada en fiestas y paseos. Aún las reuniones que organizaba en su casa, fueron siempre un fracaso: todos se excusaban de asistir a ellas o, si asistían, se retiraban pronto. Otras veces, la fiesta daba precisamente lugar a que se la olvidara de manera tan completa que cualquiera recién llegado a la casa hubiese imaginado cuaquier cosa, menos que ella fuera quien había organizado la reunión.

Cuando fué mayor, pensó, viendo que las muchachas alegres y ruidosas tenían mucho partido, que imitando aquella manera de ser conseguiría borrar la indiferencia. ¡Horror! El primer día en que lanzó una carcajada atrevida, como las de Minie Ford, los que estaban cerca de ella la miraron con el mismo asombro con que la hubiesen visto si se hubiese vuelto loca de buenas a primeras. Y cuando trató de hacer un chiste, fué éste demasiado agudo o demasiado insípido y nadie lo comprendió o quiso comprenderlo. Y ella era demasiado delicada y orgullosa para continuar por un camino en que los principios habían sido tan desalentadores. No se parecía a las hermanas Arnold, que soportaron humillaciones y olvidos para alcanzar la popularidad de "buenas chicas" que hacía que todos las invitasen, por temer a que se presentaran sin ser llamadas.

Pero la desesperaba pensar que pasaría así la vida, aislada siempre. No quería ser precisamente el centro de la fiesta, se contentaba con no ser la "wall-flower", la olvidada. Ahora mismo se reprochaba haber sido tan amable, tan insistente en invitar a Paul Reamer: desconocía absolutamente el arte de atraer a los otros, de ser oportuna y sociable... Y siguió llorando hasta el anochecer, haciéndose reproches "por no saber ser como las otras".

A la hora de la cena, su padre la reprochó por estar tan pálida y tener un aspecto tal de cansancio.

—No haces ejercicio, hija mía. No sales nunca de paseo. Estás aquí encerrada y no vas con amigas, ni hablas más que con este pobre viejo. Eso no es conveniente ni sano a tu edad.

—Pero si hago ejercicio, papá.

—Sí, te veo salir sola algunas veces. Pero eso no distrae. Juega, visita. ¿Quieres organizar un baile o alguna fiesta para que vengan tus amigas?

—No, papá, por favor... respondió Elsie casi angustiada.

—Eres una chiquilla curiosa. Desde que murió tu madre, has sido una mujercita juiciosa que se ha empeñado en hacerme las horas gratas. Te has instruído más quizá de lo que corresponde a una muchacha de tu edad y condición en un pueblo como éste. Me temo que mi egoísmo por tener cerca de mí una compañera tan culta y compasiva, te haya echado a perder los mejores años. Comprendo que una joven que se sabe al dedillo la historia de Francia y que es capaz de discutir ciertos tópicos de política internacional con un viejo juez como yo, encuentre vacía la conversación de la juventud circundante; pero no debes hacer mucho caso de las cosas serias. Para tí, en este momento, lo más importante es tener buen color en las mejillas y la sonrisa constante de la alegría en los labios.

—Si no es eso, papá. No los encuentro insulsos, más bien... Iba a confesarle su secreto: "ellos la encontraban insulsa a ella", pero no quiso decirlo. Era demasiado delicada y orgullosa.

—A propósito. Mi hermana Mildred me ha escrito y te invita para que vayas a pasar con ella una temporada a Nueva York. Estarás mejor con tu prima Cornelia y con sus amigos y amigas, que con esta gente joven de pueblo.

—No, papá. Te lo ruego,—contestó Elsie, asustada de veras.

—¿Por qué?—preguntó el viejo con la cara ya demasiado seria.

—No me divertiría.

El rostro del Juez se ablandó pensando que su hija no quería abandonarlo.

—Yo me sentiría de veras contento pensando que pasabas una temporada divertida con Mildred y Cornelia. Mi hermana es muy buena y te sentirías como si tu madre hubiese venido a pasar unos días contigo. Cornelia es una muchacha cariñosa y muy bien educada: irías a los teatros, verías nuevas gentes. Sí, necesitas hacer ese viaje, me contrariarías negándote a ir...

Pasaron unos días de verdadera zozobra para Elsie. No quería hacer el viaje; no quería ver a nadie, ni conocer nada. En todas partes sería lo mismo: se encontraría aislada, olvidada. Mejor estaba en su casa con los grandes libros preciosamente empastados, sus largos paseos solitarios y la conversación siempre instructiva y amable de su padre. Si en aquel pueblo resultaba olvidada de todos, ¿qué sería de la pobre muchacha provinciana en el círculo brillante de la sociedad que frecuentaban su tía Mildred y su prima Cornelia?

Pero el viejo juez se empeñó, y Elsie, que no hubiera podido seguir resistiendo sin darle grave disgusto, consintió en partir, con la promesa de que se volvería inmediatamente que se sintiera triste.

Y pensó en volverse inmediatamente a su pueblo cuando, al llegar a Nueva York, se encontró en una gran casa vacía, elegantemente amueblada y en que todos los detalles acusaban refinamiento y sobra de dinero. Se sintió triste, porque nadie le diera la bienvenida, pero pensó luego que aquello era retardar quizá un poco la hora de su martirio. Una sirviente la condujo a la habitación que le estaba destinada y le indicó que las señoras estarían de vuelta con algunos amigos para ir después de cenar al teatro y a un baile.

—Tiene usted que vestirse, señorita. Me permitirá usted ayudarla.

Elsie se sentía un poco cortada, se sentó indiferentemente y esperó que la camarera arreglara sobre la cama las ropas que iba a ponerse. Se dejó peinar y vestir como un autómata, y de la misma manera recibió un lindísimo ramo de lirios del valle que le presentó la mujer, frente a la enorme luna francesa del vestidor.

Cuando lo hubo prendido abrió los brazos para preguntar:— ¿Está bien?

—¡Oh, señorita, cómo no iba a estar bien! ¡Es usted tan hermosa!...

Elsie había oído hablar de la parlanchina adulación de la servidumbre de los altos círculos sociales, y no supo si la sonrisa que se dibujó en sus labios fué mezcla de amargura e incredulidad o de cierta secreta satisfacción y gratitud por aquel halago. Pero aquella sonrisa debió cortar a la mujer, porque se retiró luego diciendo.

—Perdone, si me necesita puede llamarme.

En aquel momento entró Cornelia. Hacía muchos años que las dos primas habían dejado de verse, y Elsie se sorprendió y asustó del cambio que había sufrido la lindísima muchacha que tenía frente a ella, radiante, juvenil y sonriente. Y debía ser, efectivamente, muy amable, porque la saludó con estas palabras:

—¡Qué linda estás, Elsie! ¡No creí encontrarte tan bonita!

Comenzaba a sentir verdadero miedo. Iba a verse rodeada de aquella compasión afectuosa que la elogiaba a cada paso. Afortunadamente sabía a qué atenerse. Bajó a ver a su tía y la elegante señora, vestida con un traje de reina madre, distinguido y severo, le abrió los brazos con maternal ternura, diciéndole:

—Hija mía, al fin te ha dejado venir ese ogro de tu padre. Y pensar que ha tenido encerrada en aquel pueblo tantos años a una muchacha tan bella como tú. Tú no eres para ese poblacho, Elsie, tienes un tipo demasiado distinguido. Y ya veo que tienes muy buen gusto. ¿Quién te eligió ese traje? Estás preciosa. Pareces una flor.

—¡Oh, tía, por favor!—todo parecía dar vueltas a su derredor. ¿Pero cómo puede usted decirme esas cosas cuando Cornelia está presente? Ella sí que es hermosa...

—Sí, hija mía, sí. Cornelia es bonita, atractiva; ya ves que no hago poco favor a mi hija; pero no tiene tu distinción, ni tu gracia.

Entraron al salón, y Elsie pisaba las alfombras como en un estado de catalepsia; aquello tres elogios, el de la doncella, el de su prima, y, por último, el largo y detallado de su tía Mildred, la habían trastornado de tal modo que sentía deseos de ir a buscar el frasco de sales.

Su tío la saludó con un cariñoso beso.

—Ese viejo de tu padre es un criminal. No nos había dicho que tuviera una hija tan linda para que no fuéramos a confiscársela.

La tomó del brazo y la hizo cruzar la estancia hasta el fondo donde una media docena de jóvenes, amigos y amigas de Cornelia esperaban. La presentó a todos con amable y parsimoniosa lentitud, y ¡oh sorpresa! ellas y ellos parecían encantados, la saludaban con una finura y amabilidad exquisitas y entablaban con ella conversación. Se sentía en su centro; como si hubiese sido transportada a otro mundo de su gusto. ¿Cuánto duraría aquello?... ¿Era ella la misma Elsie Hemingway a quien Minie Ford, Paul Reamer y la pandilla alegre del pueblo dejaban "colgada" cuando organizaban sus picnics y sus bailes?...

Un joven alto, de faciones pronunciadas y pelo obscuro, trataba de atraer su atención, y otro, muy rubio, de pequeña estatura, metía una que otra frase en el diálogo para no parecer completamente olvidado. Elsie se sentía con la obligación de ser amable con todos. No quería que nadie experimentara aquella sensación de abandono y tristeza que había sido su tormento hasta hacía unas horas.

Poco a poco, comenzó a verlos a todos como a seres adorables, como a hadas y magos que hubiesen contribuido a su transformación gloriosa. Interiormente, parecía darles gracias a todos.

En ese estado mental se encontraba, cuando el joven alto le ofreció el brazo para ir al comedor. Y, desde luego, con el pretexto de "rectificar y ratificar" nombre, según él dijo, la absorbió en una conversación a la vez correcta y alegre, interesante y delicada. Por último, preguntó: —¿Y oyó usted bien mi nombre

—No; pero si no me engaño es usted Mr. Cronwell. No recuerdo su primer nombre.

El rió alegremente.

—Me parece que ya era suficiente con eso, ¿no cree usted? Cronwell es ya mucho, pero va usted a ver: mi abuelo, que era apasionado de Francia y de su historia, quiso ponerme por nombre Napoleón Ney Junot. Es suerte que no viva el pobre señor, ya le hubiera reclamado daños y perjuicios. Tengo una serie de nombres sonoros e históricos que me cohiben. Un emperador, dos mariscales y un revolucionario.

—Dirá usted un mariscal.

—Sí, es verdad, Junot no llegó a Mariscal, pero debió llegar. ¿Pero, es usted también una apasionada de la historia de Francia.

Elsie confesó que era su única distracción en aquel pueblo triste y alejado. El joven parecía muy satisfecho de cada una de las respuestas sencillas y sinceras que ella le daba.

Fueron al teatro. Después bailaron. Y Elsie no dejó de bailar una sola pieza. La poca costumbre la hacía sentirse cansada, pero temía que si se negaba a dar alguna los jóvenes huyeran de ella después.

Al volver a casa, abrazó a Cornelia en su cuarto para darle las gracias:

—¡Me he divertido tanto! ¡Nunca en mi vida había estado tan contenta. Todos son tan amables, tan correctos conmigo...

—¡Y cómo no iban a serlo, Elsie! ¡Si eres encantadora! Ya debes estar acostumbrada a ser el centro de todas las atenciones. Yo quisiera tener esa gracia delicada que tienes y que les atrae a todos.

Elsie abría los ojos. Por fin confesó:

—No. Nadie me hizo caso nunca. Siempre estuve olvid en mi pueblo era nadie. To lo debo a ti y a tus amig son tan bondadosos, ta bles...

—Creo que debías espera eres de las muchachas que l la atención a donde quie van.

—¿Yo?... ¡Llamar la ción!

—Esa modestia es quizá más me gusta de ti, Elsie. bien en no darte cuenta de miración que despiertas.

—¡Oh! — insistió toda pero si nunca... En mi vid

Cornelia la besó en la bo ra hacerla guardar silencio.

—Vamos, es una especie d netismo, porque no solament a los hombres. Las muchac taban también encantadas go. Admiraban tu seducto ra y, más que nada, tu dad y esa gracia que tie complacer a todo mundo. tu belleza es de esas belle dan, a quien las posee, el to desparpajo y naturalid quien sabe que está bien pre...

—Mira, querida Cornelia de qué hablas. No quiero tar de este sueño encanta una noche, pero es tarde y jor que nos despidamos has ñana. Quizás al amanecer ya disipado el hechizo.

Cornelia observó que El locaba cuidadosamente el ra lirios del valle en un jarr

—¿Para qué guardas es res? Mañana habrás recibi tas que no sabrás dónde las.

Pero Elsie la besó ca mente.

—Cuando estén secas las ré conmigo el día que me v

—¿Pero es que Cronwell hecho una impresión tan a ra vista?

—¿Cronwell?

—Sí, Cronwell fué quien esas flores.

Y sin saber por qué, Els toda la noche en un elega quito de jóvenes de ambos todos bien vestidos, ama complacientes, en música, de lirios del valle... D cuando el sol entraba de ll la ventana y saltó de la ca bresaltada. Había oído dec todas las jóvenes, no impor feas sean, "tienen su día", especial de su vida en que so mosas, para ellas y para los No cabía duda que "su día baba de pasar. Echóse una sobre los hombros y se acer calza hasta el gran espejo. ba lindísima, aun con los c revueltos y una mejilla más que la otra; su cara, bañad una luz de felicidad, parecía mente una flor delicada abierta. Sí, seguiría siendo ta, amable, querida: dejaría para siempre la muchacha dada.

Sí, realmente, aquellas hor sadas en la casa de su tía, biente, las personas que hab nocido, habían efectuado e una transformación. Se sent vadida como por una corrien ravillosa. Aquel "magnetismo que hablaba Cornelia, no era que la sensación de "ser al como las otras", alguien qu jor que otras...

Y así, día por día, fué p do el temor de que el su desvaneciese. Dos meses en York, las visitas a los teatr los grandes centros elega

LA OLVIDADA

(CONCLUSION)

ra Elsie Hemingway, una gracio a muchacha, culta y amable, a uien los jóvenes buscaban y las m gas querían y admiraban, sin nvidias ni rencores. ¿Qué más odía desear? Ahora estaba segura e volver al lado de su padre sin entir el temor de que las muchahas del pueblo la lastimasen con u indiferencia. No era desprecio que sentía por ellas, era la simle correspondencia a esa indiferencia que fué la preocupación de us días juveniles.

—

El elegante y mimado Mr. Paul teamer, el Don Juan de la poblaión, había estado ausente durante l Invierno Como era un mucha- desocupado y con dinero, hafía partido en excursión a California y había detenido allá más e la cuenta, divirtiéndose en los uidosos balnearios y paseando por s doradas huertas y montañas e amatista del Estado Dorado. l volver se dirigió inmediatamente a la casa de Minie d. Estaa seguro de en trar allí, por lo nenos, a cuatro o cinco muchahas tomando el . Quería "eparlas" refiriéndoles aventuras maavillosas de Holywood y de las layas.

Entró, preguntó por Minie y le ontestaron que estaba de visita. l principio pensó en ir en busca e la alegre y ruidosa amiga, pero ego, cuando le dijeron que Mile había ido a la casa de Elsie, ecapacitó. "Quizás Elsie estaba nferma; de otra manera Minie o hubiera permanecido más de na hora en aquella casa donde to eran libros, grabados de mélito y conversaciones tediosas. No, l tropezaba con el juez y éste omenzaba a interrogarlo sobre sus royectos para el futuro, volvería a entirse tan cohibido como siempre... Mejor era esperar a Minie ara que le informara de la sad de Elsie. ¡Pobrecilla!"

Se sentó en la terraza exterior leer una revista hasta que lleó Minie. Ella, al verlo, le gritó legremente: — ¿Por qué no fuise a buscarme? ¡Estaba con Elle!

—¿Está enferma?

—¿Enferma? ¿Y por qué había e estar enferma?...

—¿Qué fuiste a hacer entonces esa casa de mochuelos?

—¡Vaya una pregunta! A tomar l té con todas las muchachas. llá nos reunimos ahora todas las ardes. Jugamos tennis y nos diertimos una barbaridad...

—¿Con Elsie? ¿quieres decir en a casa del juez Hemingway...?

—¡Sí! ¡Ah, vamos! Ahora reuerdo que tú saliste a vacaciones ntes de que Elsie resolviera ir a Nueva York. ¡Bueno!... Todos os sorprendimos cuando volvió. Está ahora tan bonita! ¡Trae unos estidos tan lindos! ¡Es tan amale y afectuosa con todas! De buea gana haría un viaje a Nueva ork para ponerme bonita tamién.

—Pero es que Elsie fué bonita iempre, sólo que su belleza es e esas que pasan sin "pena ni loria".

—¡Sin pena ni gloria! Pues ya erás tú si ahora pasa. ¿Has visto a Fred?

—No, ¿qué se ha hecho este nvierno?

—No sé lo que se habrá hecho ste Invierno; pero desde que Elsie de su viaje, no hace más que hacerle el amor. El muchacho e ha vuelto loco, y no será extrao que cuando te se te eche n los brazos para llorar y conarte sus penas.

—¿Por qué?

—Pues por la misma razón que Ned Deming y Carroll Thomas se an vuelto unos misántropos y van or la orilla del río como unos fanasmas, con la caña de pescar al ombro, mirando al cielo y sin inención de pescar otra cosa que sus erdidas esperanzas... Carroll está atroz; su familia comienza a reocuparse, y habla de enviarlo un viaje a Europa.

Paul abría los ojos cada vez más grandes. De pronto soltó la arcajada. Se sacudía como si una egión de diablillos le hiciese cosuillas por todo el cuerpo.

—Debí imaginarlo antes, Minie. Tú siempre tan bromista. Pero me as hecho tragar el cuento. Es erdad, vengo de California, donle se cuentan tantas mentiras, que a tuya me parecía verdad...

Minie se puso seria: — Peor para ti. Estás todavía tan tonto como cuando te fuiste. Aquí hemos evolucionado un poco. Entendemos le bromas, pero no de bromas pesadas a costa de una muchacha tan buena y tan linda como Elsie. Eramos unos tontos, ustedes y nosotras: ahora comprendemos lo que perdíamos haciéndole un lao a una muchacha tan amable. Por lo menos, eso es lo que dice Fred, y lo mejor que puedes hacer ir a preguntárselo.

Paul comprendió que Minie hablaba en serio, y lo que es más, que comenzaba a sulfurarse. Se despidió de ella, y al salir pensó luego ir a visitar a todos aquellos enamorados fantasmas que no acababan de convencerlo. Secretamente se sentía invadido de una satisfacción egoísta. Elsie, ahora lo recordaba bien, lo había preferido a todos. Desde pequeñita lo detenía siempre con su sonrisa, un poco triste, para que se quedase a jugar un momento más en el amplio jardín del Juez Hemingway. Luego, la recordó acompañándolo aquel día que hizo uso del teléfono, hasta la verja de la casa. Ese día estaba muy bonita, pero él no tuvo tiempo de detenerse a verla; lo habían convidado a un paseo maravilloso a una granja cercana. Además, Elsie lo atemorizaba siempre, hablando de libros y de cosas que le fastidiaban tanto como las clases de la Universidad... Pero ahora, si era verdad que Elsie se había convertido en aquella brillante muchacha, elegante y hermosa, ya sabría él aprovechar las antiguas simpatías. Su vanidad lo hizo sentirse tierno. Afluyeron a su mente muchos recuerdos, y los recuerdos dieron lugar a esperanzas...

—

Por la noche, después de su larga entrevista con los "espectros", se acicaló tanto como pudo, y reluciente y seguro de su triunfo, se encaminó a la casa del juez. Casi extraño: mientras más se acercaba, se sentía menos seguro de sí; iba perdiendo aquel aplomo adquirido en año y medio de donjuanismo profesional, con las chicas del pueblo. Con cuánta emoción estrechó la mano del juez, con cuánto afecto dijo a Elsie que estaba encantadora, temblándole la voz con el sentimiento realmente sincero que lo invadía.

Todo fué muy bien, por un cuarto de hora. Paul se empeñaba en contestar con el aspecto serio de un joven sensato y atento a las preguntas del viejo Hemingway. Sonreía amablemente a Elsie y admiraba aquella transformación que había sorprendido a todos: aquellas aureola que antes faltaba a su belleza para hacerla brillar como debiera. Sí, Elsie debía ser ahora muy feliz.

Pasados aquellos quince minutos sonó el timbre, y a poco apareció en el salón un joven alto, moreno, de facciones pronunciadas. El apenas oyó que se lo presentaron con un nombre ridículo, algo que parecía una sucesión de períodos de la historia; luego que era abogado, que acaba moso caso X e

Sí, ya le parec ballero debía estar el fa- do sí. ¿Por qué mi lla manera a Elsie, c el ca- suya?

La respuesta no se h rar. Elsie adelantó gracio su cabeza delicada y lo miró tuosamente a los ojos, con cariño que tenía algo de infantil, de fraternal.

—Mira, Paul, aun cuando no hemos anunciado nuestro compromiso, te comunicaré el secreto. Mr. Cronwell, Napoleón, Ney, Junot, a pedido mi mano.

Paul supo comprender. Allí salía sobrando. Se mantuvo firme en presencia del Emperador, de los dos mariscales y del revolucionario, por algunos minutos, dió correctamente sus felicitaciones y se despidió. ¡Tenía razón Minie: era, había sido y seguiría siendo un tonto!

B. T.

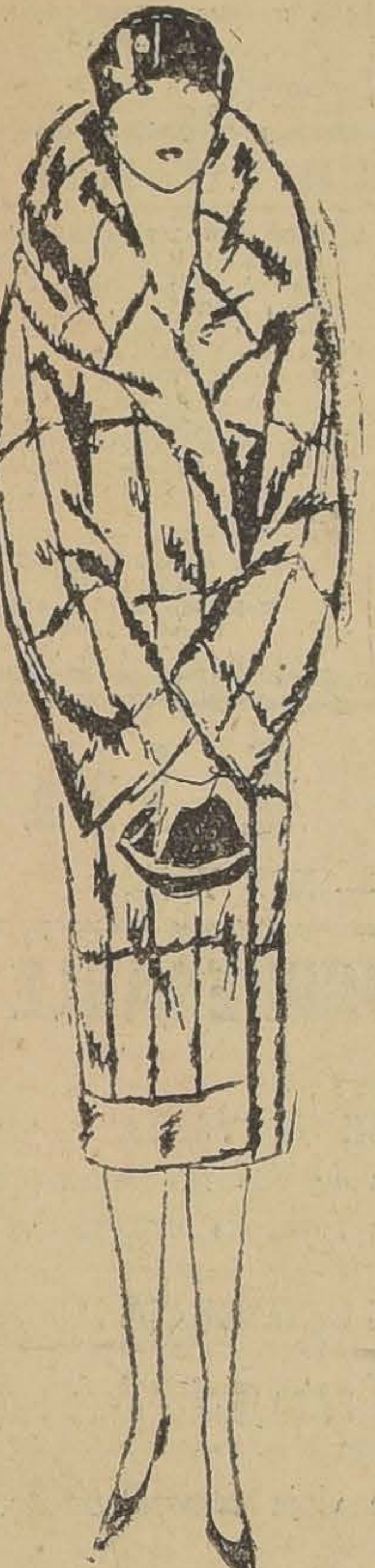

Mañana

LIQUIDACION

Mañana

EN

ABRIGOS

Trajes Sastre

y VESTIDOS

CASA Mc ROSTIE

AHUMADA 274, ENTRE AGUSTINAS Y HUERFANOS — CASILLA 834 — TELEFONO 37

Abrigos

	CONFECCIONADOS en rico Mufflou, de pura lana, de alta fantasía. En todos tamaños y colores. Tela importada, de mucha duración. Precio excepcional ... $	75.00
Abrigos	Confeccionados en rico Mufflou, de pura lana con godé. En negro, Peige, cáscara, plomo, café, verde, café claro y muchos otros lindos colores. A elegir ... $	85.00
Abrigos	Confeccionados en rica Piel de Oso con godé. Modelos de última moda. En todos colores. Precio sólo por esta semana ... $	125.00
Abrigos	Confeccionados en fino terciopelo francés, de pura lana, con forro de seda, adornados con astrakán. En todos tamaños y colores al ínfimo precio de ... $	150.00
Abrigos	Confeccionados en finísima gamuza francesa, de pura lana, con forro de seda, con paños y cuellos de piel muy fina. Modelos de última moda. Gran variedad, a $ 330, $ 290 y ... $	225.00

ABRIGOS DE PIELES

DE NUTRIA AUSTRALIANA

Desde $ 990.-

CHALECOS, PULLOWER Y SWEATERS

INMENSO SURTIDO DE ESTE ARTICULO, fabricación inglesa

Desde $ 14.90

Vestidos

Vestidos	Confeccionados en popelina y marrocain, de pura lana. Modelos de gran moda, en gran variedad. A elegir $	98.00
Vestidos	Confeccionados en fino terciopelo francés, de pura lana, en todos colores con godé. Modelos modernos y elegantes, sólo por ... $	125.00
Vestidos	Confeccionados en rica kasha, de pura lana, en lindos colores de moda. Un precio de asombrosa ocasión .. $	175.00

Trajes Sastre

Trajes sastre	Confeccionados en fino terciopelo, pura lana, adornados con astrakán. Precio ocasional ... $	150.00
Trajes sastre	Confeccionados en fino casimir inglés de pura lana, estilo cazador. Modelos sobrios y elegantes. Precio de ocasión ... $	175.00
Trajes sastre	Confeccionados en rica gamuza francesa con forro de seda, adornado con Piel Importada. A elegir ... $	250.00

Guantes

GUANTES imitación gamuza, forrados en todos colores. Artículo muy durable. Valían antes $ 6.90. Ahora, el par ... $	3.95
GUANTES Imitación gamuza. Mosqueteros, en todos colores y tamaño. Elegantes y nuevos modelos, el par ... $	5.90
GUANTES Franceses de cabritilla, fabricados por Perrin y Cía., en varios colores de moda. Valían $ 18.90, rebajados a ... $	12.90

Medias

Importadas de medio hilo, con costuras. En todos colores de moda. Artículo muy durable .. .. .. $	2.95
MEDIAS De medio hilo, con costura y flecha calada. Gran variedad de bonitos colores, de mucha duración. Valían antes $ 6.50. Rebajados, el par a ... $	3.95
MEDIAS De puro hilo con costura y talón bien reforzado en todos colores de moda, con flecha calada. Artículo muy durable. A elegir, el par .. $	6.50
MEDIAS De puro artículo finísimo garantido, de fabricación francesa, con flecha calada, en varios colores de moda, el par ... $	8.50

MEDIAS DE SEDA

MEDIAS de pura seda, marca "Pola Negri", nuestra media de reclame, de duración insuperable, con relación a su precio. Devolvemos el dinero si no se queda conforme. Precio ocasional, el par .. $	6.50
MEDIAS de seda entera, importada, con costura en todos colores de moda, el par ... $	16.90

MEDIAS DE SEDA KAISER

acabamos de recibir un inmenso surtido en todos colores de moda, con flecha calada y sin flecha.

SALDOS DE MEDIAS DE SPORT

PARA NIÑOS EN TODOS COLORES

desde 4.90 el par

LAS NOVEDADES INGLESAS

Casilla 834-HUMADA 274 entre Huérfanos y Agustinas-Teléfono 37

INFORMACIONES DEL INTERIOR (DF TROS CORRESPONSALES, POR TELEGRAFO)

CONCEPCIO A SOCIEDAD

SE ELIGIO EL NUEVO DIRECTORIO :ION

UNIVERSIDAD DE CONfo)

(De nuestro Corresponsal, por

CONCEPCION 1.o — En la tarde de hoy se reunieron en asamblea general los socios de la Universidad de Concepción a fin de elegir el nuevo directorio. Iniciada la sesión, se leyeron y fueron aprobadas la memoria y los balances anuales de la corporación.

En seguida se pasó a elegir el directorio que quedó compuesnt, siguiente forma, señores:anta Molina, Augusto Rivera Pedro cisco Amthauer, Guille Pas- Aurelio Lamas, Alcipio Ca- Cruz, José María Sanaya, Nés- Villanueva, Enrique tor. Desiderio Gonz rrasco, Samuel Ze- tor Bahamondes, Julio Parada Benavente, Luis Urrutia Manzano, Alberto C. Coddou, y Antonio Aninat.

El Martes próximo será elegido el presidente de la Sociedad Universidad de Concepción, y se estima que se reelegirá el señor Enrique Molina.

CAUTIN

UNA COMISION DE AVIADORES MILITARES

LLEGO A ESTUDIAR LA POSIBILIDAD DE ESTABLECER UNA BASE AEREA

TEMUCO 1.o — Llegaron a esta ciudad los aviadores militares, capitán Sosa y teniente Herrera, quienes vienen comisionados por la Superioridad del Ejército para estudiar la posibilidad de establecer en el Sur del país una base aérea.

Según declaraciones del capitán Sosa, el grupo que el Gobierno tiene proyectado establecer en esta región estará compuesto de cuarenta máquinas de los tres tipos actualmente en uso.

Se dotará a este grupo del personal de oficiales, técnicos, instructores y gente de tropa que sean necesarios.

El campo de aterrizaje deberá ser de dos mil metros de largo por mil de ancho y tendrá a los lados el espacio necesario para las instalaciones de hangares y demás servicios.

Desgraciadamente, la difícil situación fiscal no permite la inversión de dinero en la adquisición de los terrenos que se necesitan, pero la comisión está estudiando las ofertas que han hecho algunos particulares en el sentido de ceder gratuitamente algunas extensiones de tierras.

El profesorado feli "La Nación"

La Asociación de Profe Cautín nos ha enviado el telegrama:

CAUTIN, 1.o — La Asoc Profesores exterioriza mente sus felicitaciones cíón", por su vasta labor da en defensa de la enseñ maria. — **Soto**, Preside **ther**, Secretario.

VALPARA O

(DE NUESTROS CORRESPONSALES)

EL SUMARIO POR HO IDIO DE DON ENRIQUE HELL

LA INVESTIGACION JUDICIAl ENCUENTRA BIEN ENCAUZ

Durante el día de ayer el juez de Limache señor de la Maza sigu trabajando activamente en el sum rio que su juzgado conoce po homicidio cometido en la pe del corredor de comercio de raíso, señor Enrique Bethell en- La actuación judicial se cau- tra ya completamente bi pre- zada, pues la mayoría se en- untos autores del ases justicia, cuentran en poder de prehensión faltando únicamente añaba a los de la mujer que ación de la po- hechores. La invest está bien diri- licía en este sen un momento a gida y se esperatado. otro un buen comparecieron ante En la tardache muchas perso- el juez de le magistrado había ci nas a quien

Prestaron largas declaraciones dando detalles que son de mucho interés y que servirán para comprobar la culpabilidad que les cabe en el suceso a los actualmente detenidos. Un punto obscuro que se presenta en el sumario, la participación de uno de los hermanos Calderón, que han probado la coartada en forma que aparentemente no deja lugar a dudas, será pronto resuelto por el juez gracias a las declaraciones que recibió ayer.

Las pesquisas de la policía secreta de este puerto han adelantado bastante, pues ayer pusieron en conocimiento del juzgado interesantes detalles y numerosas pruebas que confirman el éxito de las primeras investigaciones.

Significativa ceremonia a bordo del "Almirante Latorre"

EN LA CAMARA DE ALMIRANTE SE COLOCA UNA FOTOGRAFIA DEL ALMIRANTE MONTT

A mediodía de ayer se realizó a bordo del buque insignia de la escuadra activa, acorazado "Almirante Latorre", una significativa ceremonia que viene a demostrar el culto que guardan nuestros marinos por los héroes y los grandes jefes que ha tenido la institución.

Poco antes del mediodía se reunieron en la Cámara de Almirante del "Latorre", todos los comandantes de naves de guerra surtas en nuestro puerto y los ex-comandantes de naves de la escuadra residente en Valparaíso, con el objeto de concurrir a la colocación de una gran fotografía del vice-almirante don Jorge Montt.

Después que se hubo descubierto la fotografía de este gran marino, el Comandante en Jefe de la Escuadra, contra-almirante don Braulio Bahamondes, invitó a los presentes a un almuerzo en su cámara, almuerzo que transcurrió en medio del mayor entusiasmo y de franca camaradería.

LAS FOTOGRAFIAS DE LA CAMARA

Con la colocación de un nuevo retrato, la cámara de Almirante del acorazado "Latorre" luce tres fotografías, de otros tantos grandes servidores no sólo de la Marina, sino del país entero: el capitán Arturo Prat, héroe de Iquique, al medio, el vice-almirante don Juan José Latorre, a la derecha, y a la izquierda, el vice-almirante don Jorge Montt.

Las próximas actividades de la Escuadra

MAÑANA QUEDARAN CONCENTRADOS TODOS LOS CAZA-TORPEDOS EN ESTE PUERTO

El reglamento sobre Régimen Anual de Instrucción de la Armada, dice que la escuadra activa zarpará al norte en campaña de Invierno, el 15 de Abril, pero hasta el momento no ha podido cumplirse esta disposición.

Ya se encuentran fondeados en Valparaíso, los caza-torpedos "Almirante Riveros" y "Almirante Williams", después de haberse reparado en Talcahuano y rellenado sus carboneras en Coronel.

Concentradas las unidades, la escuadra levará anclas el Martes próximo, haciendo rumbo a Tongoy, donde dará comienzo a las operaciones de invierno.

Valparaíso 1.o de Mayo

MOVIMIENTO MARITIMO

Ayer salió:
El Orita, para Liverpool.

Mañana llegan:
El Aysen, de Guayaquil.
El Fresia, de Lota.
El Notokris, de Amberes.
El Lubeck, de Talcahuano.

El Martes llega:
El Tarapacá, de Punta Arenas.
El Tarapacá, de Punta Arenas.

El Martes salen:
El Santiago, para Punta Arenas.
El Perú, para Arica.
El Fresia, para Arica.

VALDIVIA

LA CARCEL PUDO QUEDAR VA

(De nuestro Corresponsal, por Telégrafo)

VALDIVIA, 10. — Gracias a la perspicacia de los gendarmes de la guardia de la cárcel, se pudo evitar anoche una gran evasión de reos.

En el calabozo en que están recluidos los criminales más peligrosos, uno de ellos llamado Jovino Sepúlveda, condenado a presidio perpetuo, había practicado un forado con auxilio de pequeñas herramientas.

Con un taladro logró pacientemente oradar el piso de madera y tenía bajo su encierro un verdadero subterráneo.

Cuando fué sorprendido debajo de las tablas del p prisión y se preparaba a calle.

A no haber sido descubi a tiempo se habrían fugad te camino 37 reos que con la población de la cárcel.

Aniversario social

(De nuestro corresponsal, por telégrafo)

VALDIVIA, 1.o — La Sociedad Capitanes y Maquinistas de la flota fluvial, celebró hoy el 18. aniversario social. — **Barra.**

A favor de los hospitales de Río Bueno y de Valdivia

(De nuestro corresponsal, por telégrafo)

VALDIVIA, 1.o — Un numeroso grupo de damas se reunió hoy en el Club Valdivia para ponerse de acuerdo sobre la forma de reunir fondos para los hospitales de Río Bueno y de esta ciudad.

Se acordó llevar a efecto el 21 de Mayo próximo una gran kermesse y colocar alcancías en todo el comercio para que el público pueda depositar sus erogaciones a favor de las instituciones de beneficencia ya nombradas. — **Barra.**

La industria austral se hará representar en la Convención de Contribuyentes

(De nuestro corresponsal, por telégrafo)

VALDIVIA, 1.o — En Osorno se constituyó una Asociación de comerciantes e industriales para designar de acuerdo con los comerci industriales de las demás del sur del país, delegados vención de Contribuyentes drá lugar próximamente raíso.

Se aprobó una moción tido de pedir que no se di vas leyes de impuestos. —

Vida social

(De nuestro corresponsal, grafo)

VALDIVIA, 10 — Ayer ficó el matrimonio del señ to Ducros Araya con la Cora Busch Portales. — B

—Se encuentra gravemen mo el ex-agente del Banco de Chile, señor Waldemar berg. — **Barra.**

TARAPACA

Hoy se inaugura en que el II Congres Empleados y As lariados

IQUIQUE 1.o — Mañana gura el Segundo Congreso pleados y Asalariados de Ch local de la Sociedad de E de este puerto. A la sesión de ración concurrirán delegado copilla, Gatico, Antofagasta que.

Los debates del torneo ser cos pudiendo terciar en ellos sonas que deseen.

El objeto fundamental del so será aunar las fuerzas de la zona del salitre y def intereses económicos y soc **Bustamante.**

Inauguración de un edificio en Iquiq

(De nuestro Corresponsal grafo)

IQUIQUE 1.o — La antig italiana Solari Hnos., inaug dependencias en la Plaza Có llamado la atención del púb construcción ya que se trat gran edificio ejecutado a la na como en las grandes ciuda

Concurrieron a la inaugur autoridades, elementos soci presentantes de la prensa y

ANTOFAGAST

El "Blanco" fonde Tocopilla

TOCOPILLA 1.o — El fondeó en este puerto.

Las autoridades y el públ visitado el barco, donde la lad y tripulación han atend citamente a los visitantes. — **na.**

Se inició la tempora football

(De nuestro Corresponsal, grafo)

TOCOPILLA 1.o — En m mayor entusiasmo se abrió porada footballística. Hay nu equipos nuevos inscritos y s tan valiosos premios donado Municipalidad y el comercio. **lina.**

Llegó el crucero "C buco"

(De nuestro corresponsal, grafo)

ANTOFAGASTA 1.o—Hoy este puerto el crucero "Chac —**Barrios**, Corresponsal.

Seis mil obreros qued cesantes

(De nuestro corresponsal, grafo)

ANTOFAGASTA, 1.o—Han zado sus faenas las oficin treras Eugenia y María. del presente mes de Mayo ha mil obreros cesantes.—**Barri** rresponsal.

ACONCAGUA

La Tercera Compañ Bomberos se inaug ra hoy

SAN FELIPE 1.o — Maña drá lugar la primera present la Compañía de Bomberos N.o dada recientemente.

Con este motivo se ha hech lar la siguiente invitación:

"El Directorio General del po de Bomberos de San Felip el agrado de invitar a usted lia al acto de la repartición mios y presentación de la Compañía que tendrá lugar mingo 2 de Mayo en el Teatr cipal a las 3 P. M.

El público se apresta a ciar esta revista bomberil o mete resultar muy lucid.

SANTIAGO

El movimiento marí en el mes de Abr

(De nuestro corresponsal, grafo)

SAN ANTONIO, 1.o — te el mes de Abril entraron puerto 29 vapores nacionales vapores extranjeros. — Val

La obra de la Biblio "Gabriela Mistral"

SAN JOSE DE MAIPO 1.o digna de elogios la obra que desarrolla en este pueblo biblioteca "Gabriela Mistral".

El mantenimiento de esta ca es el fruto de la constante cupación de un pueblo que con las autoridades encarga instruirlo y levantar su nivel ral.

Un llamado de cooperación biblioteca a los diferentes con extranjeros acreditados en ha dado resultados, pues el de dos Unidos y Argentina, viado numerosas colecciones mejores autores de sus re países.

Sin embargo, este hermoso de esos consulados no ha sido tado por nuestros autores a quienes también se les ha su cooperación y se les ha de una sección especial. — **E. B** **Corresponsal.**

OCIEDAD ANONIMA COMERCIAL
BRAUN y BLANCHARD

Servicio de pasajeros y carga para el Norte y Sur del País.
Salidas cada 21 días a Punta Arenas y semanales a Arica.

Vapor "Santiago" 4 DE MAYO — con escala en San Antonio, Tomé, Talcahuano, Coronel, Corral, Puerto Montt, Castro, Quellón y Punta Arenas el 4 de MAYO.

"Tarapacá" 6 DE MAYO — con escala en Coquimbo, Huasco, Caldera Chañaral, Taltal, Antofagasta, Mejillones, Gatico, Tocopilla, Iquique y Arica el 6 de Mayo.

AGENCIA EN SANTIAGO:
Blanchard y Puelma Ltda. Huérfanos 1059. Teléfono Inglés 4952, Casilla 1123

N|O.

VAPOR RAPIDO AL NORTE
EL MAGNIFICO VAPOR DE PASAJEROS
"PERU"

Saldrá para COQUIMBO, HUASCO, CHAÑARAL, TALTAL, ANTOFAGASTA, TOCOPILLA, IQUIQUE Y ARICA.
EL MARTES 4 DE MAYO, A LAS 6 P. M.
Por fletes, pasajes y demás pormenores, verse con:

R. Donoso Grille
Galería Alesandri N.o 237
SANTIAGO

Cía. Transportes Unidos
Alameda, esquina de Estado
SANTIAGO

En Valparaíso: Soc. Anon. Marit. González Soffia y Cía

Compañía Trasatlántica Española
SERVICIO PLATA-MEDITERRANEO

El rápido y lujoso vapor-correo:
"REINA VICTORIA EUGENIA"

Saldrá de BUENOS AIRES para ESPAÑA el día 2 de Junio próximo con escalas en Montevideo, Río de Janeiro, Tenerife (Canarias), Cádiz, Almería y Barcelona.

SERVICIO SUD-PACIFICO A ESPAÑA

El magnífico vapor-correo:
"MANUEL CALVO"

Saldrá de VALPARAISO para ESPAÑA el día Sábado 8 de Mayo en la noche, con escalas en Antofagasta, Iquique, Mollendo, Callao, Guayaquil, Colón, Puerto Colombia, Curacao, Puerto Cabello, La Guayra, Ponce, San Juan de Puerto Rico, Las Palmas (Canarias), Cádiz y Barcelona.

Se expiden pasajes para todos los puertos de escala, incluso ANTOFAGASTA e IQUIQUE, y para los puertos del Norte de España: Vigo, Coruña, Gijón, Santander y Bilbao, con trasbordo en Cádiz.

También recibirá carga a tipos de fletes convenientes.

Esmerada atención y excelente alojamiento y trato a todos los pasajeros de 1.a, 2.a y 3.a clases.

Se ruega a los señores pasajeros se sirvan hacer reservar sus localidades con anticipación.

Para informaciones sobre fletes, y pasajes, y reserva de camarotes, dirigirse a los Agentes:

Martínez Velasco y Cía.
Cochrane N.o 653 Casilla N.o 108 V
VALPARAISO

Lueje, Nieto y Cía.
Agustinas N.o 889, Casilla N.o 3984
SANTIAGO

Mayo—7

N. G. I.

Línea mensual—VALPARAISO—Puertos del Norte—Europa

"NAPOLI" ... ... 21 de Mayo
"VENEZUELA" ... ... 2 de Julio
"BOLOGNA" ... ... 2 de Agosto
"NAPOLI" ... ... 2 de Setbre.

Línea Gran Express. BUENOS AIRES—BRASIL—EUROPA

"Pssa. MAFALDA" ... ... 11 de Mayo
"GIULIO CESARE" ... ... 22 de Mayo
"TAORMINA" ... ... 3 de Junio
"Re. VITTORIO" ... ... 15 de Junio
"DUCA ABRUZZI" ... ... 22 de Junio

Para detalles e informes, dirigirse a la oficinas de:

VALPARAISO
Pasajes y Gerencia,
Blanco 1136
Sección Fletes
Blanco 913

SANTIAGO
Agustinas 1042
Casilla 2752

PARA VIAJES A EUROPA Y NORD AMERICA

CONSULTE USTED NUESTROS SERVICIOS, NUESTROS PRECIOS Y CONDICIONES PUDIENDO OFRECER:

a) Boletos de "IDA" o "IDA y VUELTA" a Europa, Vía Buenos Aires o Vía Canal de Panamá, indiferentemente para las dos líneas.

b) Pasajes de NEW YORK a EUROPA con la línea de Lujo "GRAN EXPRESS" y vuelta de Europa a Chile, Vía Buenos Aires o Canal de Panamá.

c) Pasajes de ITALIA a EGIPTO, Siria, Turquía, Grecia y Mar Negro con las líneas de la SITMAR.

CON INMEJORABLES VENTAJAS Y COMODIDADES

Para informes, dirigirse a los Agentes de la

Navigazione Generale Italiana

VALPARAISO:
Blanco 1136

SANTIAGO:
Agustinas 1042.

C. S. A. V.

SERVICIO MENSUAL A NUEVA YORK EN 18 DIAS
"TENO" SABADO 8 DE MAYO, A LAS 4 P. M.
con escalas en ANTOFAGASTA, IQUIQUE, ARICA, CALLAO, PAYTA Y CRISTOBAL.

SERVICIO QUINCENAL A GUAYAQUIL (Ecuador)
"AYSEN" VIERNES 14 DE MAYO A LAS 6 P. M.
con escalas en Coquimbo, Antofagasta, Gatico, Tocopilla, Iquique, Caleta Buena, Arica, y puertos peruanos.

SERVICIO QUINCENAL A PIMENTEL (Perú)
"MAIPO" VIERNES 7 DE MAYO, A LAS 6 P. M.
con escalas en Coquimbo, Huasco, Caldera, Chañaral, Taltal, Antofagasta, Iquique, Pisagua, Arica y puertos peruanos.

VALPARAISO A PENCO, LOTA, TOME Y TALCAHUANO
SALIDAS DE VALPARAISO TODOS LOS MIERCOLES

CIA. SUD AMERICANA DE VAPORES

WESSEL DUVAL y Co.
HUERFANOS
ESQUINA MORANDE
Agentes

Cía TRANSPORTES UNIDOS
Estado, esquina Delicias
Sub-Agentes

SOC. MARITIMA Y COMERCIAL R. W. JAMES y Cía.

LINEA DE VAPORES RAPIDOS DE PASAJEROS

FRESIA — saldrá el MARTES 4 DE MAYO, A LAS 6 DE LA TARDE para Coquimbo, Huasco, Caldera, Chañaral, Taltal, Antofagasta, Mejillones, Tocopilla, Iquique, Pisagua y Arica.

LUISA — saldrá el SABADO 8 DE MAYO, A LAS 6 DE LA TARDE, para Coquimbo, Huasco, Caldera, Chañaral, Taltal, Antofagasta, Tocopilla, Iquique y Arica.

Por fletes, pasajes y demás pormenores, verse con

Sociedad Marítima y Comercial
R. W. JAMES y Cía.
Avenida Errázuriz 1014
Teléfono Inglés 2652
VALPARAISO

LUIS A. GONZALEZ C.
Bandera 152
Teléfono Inglés 2165
Casilla 1703
SANTIAGO

Grace Line
VALPARAISO —— NEW YORK

LA LINEA INSUPERABLE

¿Qué vapor elegirá usted?
INDISCUTIBLEMENTE UN "SANTA"

Ahora que las Compañías de Vapores tienen precios uniformes por pasajes a Nueva York, los factores que deben decidir al viajero son:

LAS COMODIDADES QUE OBTENDRA A BORDO,
LA RAPIDEZ DEL VIAJE,
Y LA CALIDAD DE LOS PASAJEROS QUE SERAN SU COMPAÑEROS DE TRAVESIA.

El numeroso público que viaja constantemente, no titubea en afirmar que la

GRACE LINE

lleva la vanguardia en todo lo que concierne al servicio VERDADERAMENTE DE PRIMER ORDEN, pues están debidamente considerados todos los gustos y costumbres del pasajero de cada nacionalidad.

Entre otras cosas, lo que más contribuye a hacer delicioso un viaje a bordo de los vapores "SANTA", es su gran tonelaje y moderna construcción, que los hace muy apropiados para viajes transatlánticos, por lo cual los pasajeros se sienten inexpugnables contra cualquiera tempestad, por tormentosa que sea.

Además, el delicioso confort, la fina atención, la exquisita comida, la esmerada limpieza, la comodidad en los departamentos y lujosos salones, la puntualidad, etc.— que son el prurito de nuestros barcos— hacen que el que navega en ellos, desee prolongar indefinidamente el viaje encantador que ha emprendido.

TENEMOS UN SOLO SERVICIO.
TENEMOS UNA SOLA CLASE.
AMBOS SON DE PRIMERA.

Grace — LA LINEA DE VAPORES CON ITINERARIO FIJO — GRACE — Line

El rival más cercano al vapor "SANTA ANA", que saldrá el 12 de Mayo, es el vapor "SANTA ELISA", que saldrá el 26 de Mayo, a la 1 P. M.

Nosa Line

New Orleans and South American Steamship Co. Servicio mensual de vapores de carga desde New Orleans, Estados Unidos, a puertos chilenos, y vice-versa. Unica línea directa, vía Canal de Panamá, sin trasbordos, evitando, así, los riesgos de robo, averías, demora, etc.

Por fletes y demás informaciones, ocúrrase a sus agentes en Santiago:

Munson Line

Salidas de Buenos Aires a Nueva York:
"AMERICAN LEGION" Mayo 6
"PAN AMERICA", Mayo 20

Agentes generales de la Cunard Line:

Grace y Cía. (Chile) S. A.
HUERFANOS 1189 — SANTIAGO

P. S. N. C.

VAPORES PARA EUROPA
Vía Canal Panamá
OROPESA. . . . 22 de Mayo
OROYA. . . . . 5 de Junio
ORIANA. . . . . 19 de Junio
1 P. M.
Para Antofagasta, Mejillones, Iquique, Arica, Mollendo, Callao, Balboa, Cristóbal, La Habana, Coruña, Santander, La Pallice y Liverpool.

(Por estos vapores, se expenden boletos de segunda clase para Europa, y puertos de la Costa, a precios convenientes).

VAPORES PARA NUEVA YORK
EBRO. . . . . . 19 de Mayo
ESSEQUIBO. . . 16 de Junio
EBRO. . . . . . 14 de Julio
1 P. M.
para Antofagasta, Iquique, Arica, Mollendo, Callao, Salaverry, Payta, Balboa Cristóbal, La Habana y Nueva York.

R. S. M. P.

SERVICIO RAPIDO DE LUJO DESDE Buenos Aires a Europa
PROXIMAS SALIDAS DE LOS AFAMADOS VAPORES "A"
VIAJES RAPIDOS A LISBOA EN 18 DIAS; CHERBURGO Y SOUTHAMPTON EN 19 DIAS
ANDES. . . . . 8 de MAYO
ASTURIAS. . . . . . 22 de MAYO
ARLANZA. . . . . . . 2 de JUNIO
AVON. . . . . 12 de JUNIO
ALMANZORA. . . . . . 23 de JUNIO
PROXIMAS SALIDAS DE LA LINEA "D"
DARRO. . . 7 de Mayo DESNA. . . . 4 de Junio
DESEADO. . . 21 de Mayo DEMERARA. . 2 de Julio
VIAJES DE LLAMADA DESDE VARIOS PUNTOS DE EUROPA SIRIA Y TURQUIA

SANTIAGO
Agustinas 1017 — Casilla 530
THE PACIFIC STEAM NAVIGATION Co.
VALPARAISO
Calle Blanco — Casilla 24-V

SUB-AGENTES EN SANTIAGO: TRANSPORTES UNIDOS, ESTADO ESQUINA ALAMEDA; VILLALONGA, AGUSTINAS N.o 817

LA NACION

Santiago, 2 de Mayo de 1926

EL CONFLICTO MINERO Y SOCIAL DE GRAN BRETAÑA

Las informaciones cablegráficas de ayer dan cuenta de que las gestiones que hacía el Gobierno británico para encontrar una fórmula adecuada a fin de evitar el conflicto minero, han fracasado definitivamente. El lock out fué declarado el Viernes por los propietarios de minas que no han querido prolongar un minuto más la explotación sin recibir los subsidios oficiales. La situación política y social que viene a crear este conflicto puede ser de los más funestos efectos y muy peligrosa si se toma en cuenta que la paralización minera ha de arrastrar en pos de sí la huelga de otros elementos que simpatizan con los obreros carboníferos. Desde luego, la rama más importante de la famosa "triple alianza" obrera, la de los transportes, según las noticias de ayer, habría adherido totalmente a la causa de los mineros.

La decadencia de la industria del carbón viene acentuándose progresivamente desde hace algunos años, sin que haya podido arbitrarse hasta ahora medida alguna eficaz para detenerla. Se ha analizado aquí mismo, incidentalmente, los diversos factores que han actuado en esta depresión profunda de la industria carbonífera inglesa. La baja del carbón comenzó a insinuarse cuando el petróleo inició su penetración violenta en los usos industriales con los motores de combustión interna, sistema Diessel. El consumo de carbón ha tenido un descenso inesperado por este capítulo y Gran Bretaña siendo gran productora de este combustible se vió obligada hace dos años, compelida por las exigencias técnicas, a adoptar el petróleo en los grandes buques a motor. La estadística reveladora de la revolución introducida por el uso del petróleo en las industrias es la que indica que del total del tonelaje en construcción en los astilleros ingleses 1.107.381 toneladas corresponden a los buques a motor y 1.041,000 toneladas a los de vapor. Del tonelaje en construcción en el extranjero, casi el sesenta por ciento está representado por buques a motor. Una revolución tan profunda en los usos industriales tenía que afectar vitalmente a la industria carbonífera. Pero no es esto todo; el carbón inglés se ha visto al mismo tiempo afectado por la guerra de precios que le hace su competidor el carbón alemán y el de otros países y la industria hidro-eléctrica.

Por lo demás la crisis carbonera inglesa no es sino una faceta; pero la más aguda de todas, de la crisis mundial del carbón que aparece representada por su estagnación ante el avance triunfal del petróleo. El consumo mundial de carbón que fué en 1913 de 1.479 millones de toneladas se mantenía en 1924 en 1,488 millones; mientras el petróleo pasaba de 385 millones de barriles en 1913 a 1,013 millones en 1924.

Esta situación se hizo ostensiblemente grave en Inglaterra hacia mediados del año pasado, cuando los balances revelaron una alarmante depresión del consumo y un malestar financiero muy sensible en toda la industria; en el mes de Julio los propietarios de minas declararon que no podrían seguir pagando los mismos salarios, y al efecto denunciaron sus contratos con los operarios celebrados el año 1923. Fué el comienzo de la grave crisis que acaba de estallar en Gran Bretaña con proyecciones tan amenazantes.

Los obreros declararon, a su vez, que se negaban a aceptar la reducción de los jornales, anunciando, además, que si se llevaban a cabo las reducciones proyectadas, suspenderían las faenas. Tras esta amenaza se adivinaba una formidable situación de resistencia; en efecto, diversos gremios de las industrias afines, que viven del combustible, manifestaron hacer causa común con los obreros e ir a una huelga general si se intentaba poner en práctica el plan de rebaja de salarios proyectado por los propietarios de minas. La situación era grave y se hacía necesario salir de ella, en cualquier forma de urgencia, para dar tiempo a una solución estable y duradera que consultara las circunstancias económicas de la industria y la situación de los operarios.

Esta solución de emergencia la encontró el Gobierno, allanándose a pagar un subsidio a la industria para colocar a las compañías en situación de poder seguir dando los mismos salarios a sus obreros. Fué ella considerada con repugnancia en algunos círculos políticos; la opinión general condenaba un expediente tan artificial, contrario a los principios económicos y además a los mismos principios democráticos al colocar a una industria en situación de privilegio respecto de las demás. Sin embargo, la medida fué adoptada y el Gobierno comenzó a pagar a las compañías el subsidio acordado; en Febrero último el Estado británico pagaba el 27 por ciento de los salarios y en el mes de Abril el subsidio cubrió el 40 por ciento.

En total el Gobierno británico había pagado hasta el mes último por este capítulo más de 23 millones de libras esterlinas.

Junto con adoptarse esta medida de emergencia para dar tiempo a una solución duradera de acuerdo con los principios económicos, se designó una Real Comisión del Carbón que emitió su informe en los primeros días

El informe cayó como una bomba entre los mineros y los propietarios de minas. Pedía que el Gobierno expropiara los depósitos de carbón que hay en Inglaterra, que comprara los existentes y que han sido denunciados y declaraba, además, que era indispensable una reducción de los salarios. Agregaba el informe que el pago de los subsidios no se podría evitar dentro de las actuales circunstancias sin grave trastorno para la industria. "El mineral, decía, deberá ser adquirido por el Gobierno, por compra, por su valor en el mercado, o por la declaración de la propiedad automática del Estado, de todas aquellas existencias que se hayan mantenido ocultas en el interior de las minas, que por encontrarse en los niveles más bajos no tienen valor asignado en el mercado". Se rechaza por último la proposición de aumento de las horas de trabajo hecha por los propietarios para abaratar la producción y también el plan de los obreros de nacionalizar el trabajo en las minas y hulleras. Estas sugestiones de la Real Comisión del Carbón tuvieron la virtud de provocar un tumultuoso recibimiento de parte de los interesados.

Como se aproximaba la fecha en que debían cesar los pagos de subsidios, las gestiones de avenimiento se hicieron más activas; pero desde el primer momento se hizo notar que subsistían los punto capitales de digergencia del año pasado y que éstos se habían hecho aún más profundos y graves.

No ha habido fórmula posible de armonía especialmente en la cuestión de si los jornales deben fijarse distrito por distrito y si es necesario adoptar una norma para todo el país. Mientras los obreros reclaman esta última fórmula, los propietarios de minas insisten en que cada distrito debe ser considerado aisladamente. Los observadores del conflicto opinan que es ésta la divergencia principal en las complicaciones del asunto.

Mientras tanto, ¿cuál ha sido la actitud del Gobierno y del Parlamento británico? Al hacerse alusión a este problema en el discurso de la Corona, en Febrero último, los laboristas propusieron una enmienda en que se dejaba constancia de que el Parlamento se proponía llevar a cabo una reorganización capital de la industria, sobre bases más democráticas. La moción, fué por cierto, rechazada. Sin embargo, la prensa hizo notar que los laboristas habían conseguido por lo menos una victoria política, demostrándose dispuestos a dar la batalla por la nacionalización de las minas, idea que cautiva a todo el proletariado minero.

El Jefe del Gobierno, Mr. Baldwin, por su parte, propuso una prórroga de tres meses del sistema de subsidio que caducó anteanoche, pero la insinuación fué rechazada por los conservadores y por grupos respetables de otros sectores políticos. Así se fué agravando la situación hasta llegar a la semana que acaba de terminar. Las gestiones fueron haciéndose más y más presionantes, pero el estado de conflicto no cedió. De una parte los propietarios, careciendo de los subsidios se empecinaron en la reducción de los salarios y los mineros, por su parte, se opusieron decididamente a esta medida.

Los laboristas atentos al desarrollo del conflicto, el cual ven venir con secreto regocijo, tomaron ya posiciones ventajosas en la semana pasada acusando al Gobierno de que estaba adoptando medidas para hacer fracasar la suelga. Al efecto, presentaron una nueva moción relativa al empleo del Ejército y de la Armada en los casos de huelgas, pero naturalmente la proposición fué rechazada, tomándose en consideración que el deber primordial de todo Gobierno es el de resguardar el orden y atender a la inmediata subsistencia de la sociedad en general.

Las informaciones cablegráficas de anoche anuncian que en vista de haberse producido el lock out y de encontrarse el país en estado de huelga, el Gobierno, consecuente con aquel deber, puso en acción la ley de "facultades de emergencia" dictada hace poco especialmente para estos casos y con la cual se entrega cada distrito a "comisiones civiles" formadas por voluntarios dispuestos a actuar en toda circunstancia bajo las órdenes directas del Gobierno.

Con esta ley el jefe del Gabinete queda con facultades omnímodas superiores a las que nuestra Constitución otorga al Gobierno en los casos de suspensión de las garantías individuales.

A pesar de todo no se puede decir que la situación de Gran Bretaña sea desesperada; ya consiguió su Gobierno en situaciones más o menos análogas conjurar en último momento y ante la amenaza de conflictos mayores, crisis como la actual. Es indudable que lo que viene a agravar el conflicto de hoy es la actitud resuelta adoptada por los gremios simpatizantes con los mineros. La huelga de las minas de carbón puede transformarse así fácilmente en una huelga general de trabajadores en toda Inglaterra, con repercusiones sociales y políticas cuya magnitud se diseña en el manifiesto del ex-premier y leader laborista Mr Ramsay Mac-Donald quien proclama y acepta esta huelga como una franca lucha económica de clases.

La verdad es que el Gobierno británico dejó enquistarse lamentablemente este problema y que aún contribuyó a agravarlo y a hacerlo crónico con medidas artificiales Es una elocuente lección que no deben desestimar los Gobiernos que están frente a

La nueva fórmula

por JORGE ALESSANDRI RODRIGUEZ

Una solución en razón inversa de la equidad

Una nueva fórmula de transacción en el problema de la rebaja de sueldos de los empleados públicos, preocupa en estos momentos a los círculos políticos.

Aún cuando se me tache de intransigente creo indispensable llamar la atención pública y muy en especial la de los parlamentarios, sobre los inconvenientes y las desventajas evidentes que ofrece la nueva solución que se estudia si se la compara con la propuesta por la Comisión de Gobierno de la Cámara de Diputados.

Con el propósito primordial de producir economías que hiciesen posible financiar los presupuestos del presente año, el Gobierno sometió a la consideración de la Cámara el proyecto de Estatuto. Con él pretendía, también, al decir del Ministro del Interior, reorganizar la administración pública.

Desde el primer momento se advirtió que la unanimidad de los diputados estaban dispuestos a darle al Ejecutivo hasta el último centavo de economías que podía, pero al mismo tiempo se diseñó una franca y poderosa resistencia para aprobar el proyecto enviado por el Gobierno con ese objeto, por cuanto se estimó que las rebajas que en él se proponían no se ajustaban a ningún criterio de justicia y que en lugar de reorganizar la administración, su aplicación no contribuiría sino que a desorganizarla.

La Comisión de Gobierno intentó en el primer momento estudiar un nuevo Estatuto, pero hubo de desistir de ese propósito por dos razones principales: 1.a) porque por uno u otro motivo el Gobierno no le dió en un comienzo los datos que con ese objeto solicitó; 2.a) porque por su índole mismo ese estudio requería un tiempo largo el cual se haría mayor debido a la lentitud con que se le enviaban los datos que solicitaba, y el problema de la rebaja de los sueldos no podía retardarse por cuanto cada mes de atraso en su solución importaba una pérdida que en aquellos días el Gobierno avaluaba en 25 millones de pesos. Solamente en la antepenúltima sesión de la Comisión de Gobierno, el 29 de Marzo, el Ejecutivo dió a conocer los datos que le permitieron a algunos diputados llegar a establecer que esa pérdida era sólo de 5 millones de pesos y fracción y no de 25 millones como había sostenido el Gobierno.

En la imposibilidad de hacer un nuevo Estatuto y consecuente con su deseo de darle al Ejecutivo las economías que pedía, la Comisión de Gobierno de la Cámara pensó en una medida general de rebaja de los sueldos de los empleados públicos que fuese lo más justa posible dentro de lo que una ley de esa naturaleza permite.

Habida consideración al hecho de que la diversidad de los percentajes de los aumentos experimentados por las distintas reparticiones, que iban de 0 % a 200 % y más, no hacían posible pensar en tantos por ciento de rebaja sobre los sueldos actuales, pues se corría el riesgo de que muchos quedasen por debajo de lo que eran antes de los aumentos acordados por los decretos-leyes, se creó por la Comisión de Gobierno la fórmula de un 25 por ciento general de rebaja sobre los aumentos. En esa forma nadie podía resultar seriamente perjudicado ya que a cada cual se le conservaban las tres cuartas partes del aumento que había experimentado. Además mediante ese procedimiento, mientras mayor era la cantidad en que había aumentado un sueldo, el 25 % de descuento que debía experimentar alcanzaba también a una cifra más alta.

Existía, pues, acuerdo entre el Gobierno y la Cámara en lo fundamental, las economías y su monto; se discrepaba sólo en el medio para alcanzarlas.

Las resistencias cada vez más decididas que se manifestaban en la Cámara para aprobar el Estatuto y la molestia que ellas causaban en el ánimo del señor Ministro del Interior, decidieron a algunas personas ecuánimes a buscar soluciones que fuesen aceptables para los impugnadores del Estatuto y que no hiriesen la susceptibilidad del señor Ministro. Después de fracasar diversas fórmulas el Viernes 30, se propuso una nueva que contó con la aceptación del señor Ministro del Interior.

Consiste ella en una rebaja general para todos los empleados públicos de 15 % de sus sueldos actuales.

Se consideraría en forma especial la situación de aquellos funcionarios cuyos sueldos resultasen disminuidos por ese procedimiento por debajo de lo que eran el año 1924 y quedarían exentos de rebaja los que no tuvieron aumentos.

La jubilación para los civiles sería a los 35 años con excepción del profesorado primario y secundario que la tendría a los 30.

Se eleva de 20 a 50 por ciento del sueldo asignado al empleo, la remuneración que como máximo podría percibirse por acumulación de sueldos, gratificaciones, pensiones de retiro, etc.

No se incluyen en esa disposición los trienios. La resolución de si los profesores jubilan con ellos se entregaría a una votación libre en la Cámara, pues el señor Ministro del Interior se obstinó en no aceptar que no se hiciese esa odiosa excepción con el profesorado.

Contiene además, la fórmula, otros puntos a los cuales no me referiré en esta oportunidad.

Al aceptar el señor Ministro la rebaja pareja del 15 por ciento para todos los funcionarios, ha dado un paso trascendental, por cuanto ha entrado a aceptar el criterio de la Comisión de Gobierno, que consiste en adoptar para la disminución de los sueldos públicos una medida de carácter general. Existe entonces ya acuerdo entre el Ministro y la Cámara, no sólo sobre el fondo del problema, o sean las economías y su monto, sino que también sobre la manera de realizarlas: una medida de carácter general.

Caben sin embargo algunas observaciones sobre la medida general que acepta el señor Ministro, las que demuestran hasta la evidencia que la dificultad que tan afanosamente ha preocupado y sigue preocupando a la opinión tiene su origen más en preocupaciones de carácter personal que en una disparidad de criterio para apreciar un problema de interés público.

Aceptada por el señor Ministro la idea de una rebaja de carácter general, era de lógica elemental esperar que ya que había combatido ese procedimiento por injusto se hubiere inclinado a adoptar una regla que se acercase lo más posible a la justicia.

Si se le hubiese propuesto al señor Ministro una solución de esa especie, que fuese más justa que la ley de emergencia y que la hubiese aceptado, nada habría que decir, pero desgraciadamente no ocurre así, pues la solución que ha sido acogida por el señor Ministro es, como lo demostraré, la que más se aparta de todo espíritu de equidad, y si se la compara con la ley de emergencia, se ve que beneficia en forma apreciable a los que han tenido mayores aumentos en perjuicio de los que los han tenido pequeños, siendo de advertir que esos beneficios son mayores a medida que mayor ha sido el porcentaje de aumento y más grandes los perjuicios cuanto menores hayan sido esos aumentos.

Una sencilla ecuación algebraica permite demostrar esa afirmación y llegar a establecer que para los sueldos que han tenido un aumento del 150 por ciento, el 25 por ciento de descuento sobre el aumento y el 15 por ciento sobre el sueldo total actual dan cantidades iguales. Como no todas las personas están en condiciones de entender un raciocinio matemático, para hacer la demostración que deseo me valdré del ejemplo cuyos resultados se consignan a continuación.

Supongo sueldos que eran el año 1924 de $ 10,000 anuales cada uno los cuales han experimentado aumentos que varían del 25 por ciento hasta el 200 por ciento, y calculo a cuánto se reduciría cada uno de ellos si se les aplica el descuento de 25 por ciento sobre el aumento establecido en la ley de emergencia y a cuanto si se les rebaja un 15 por ciento del sueldo total. El cuadro demuestra que a medida que los aumentos experimentados por los sueldos son menores, los descuentos que produce la regla del 15 por ciento van siendo mayores que los que se obtienen con la ley de emergencia, y que para los grandes aumentos, ocurre lo contrario.

Sueldo en año 1924	Sueldo seg. decr-leyes	% de aumento sobre 1924	Sueldo seg. ley emerg.	Sueldo con desc. 15%	% descuento del aumento que signif. regla 15%
10,000	12,500	25%	11,875	10,625	75%
10,000	15,000	50%	13.750	12,750	45%
10,000	20,000	100%	17,500	17,000	30%
10,000	25,000	150%	**21,250**	**21,250**	25%
10,000	30,000	200%	25,000	25,500	22,5%
10,000	35,000	250%	28,750	29.750	21%
10.000	40.000	300%	32,500	34,000	20%

He agregado en este cuadro los casos de aumento de 250 y 300 por ciento, aún cuando no hayan existido para hacer ver con mayor claridad el absurdo de la base de solución propuesta.

En la última columna del cuadro he apuntado los descuentos sobre los aumentos que significa la regla del 15 por ciento. Las cifras en ella consignadas hacen ver que la fórmula aceptada por el señor Ministro del Interior lleva a la injusticia monstruosa siguiente: los que tuvieron 25 por ciento de aumento en su sueldo, se le descontará el 75 por ciento del aumento, a los que tuvieron 50 por ciento de aumento, se les descuenta 45 por ciento, a los que tuvieron 150 por ciento de aumento se les descuenta 25 por ciento del aumento y a los que tuvieron 200 por ciento de aumento, se les descuenta el 22.5 por ciento del aumento. **En resumen: mientras menos ha sido el aumento, el tanto por ciento de él que se le quita a cada empleado, es mayor.** La ley de emergencia les quita a todos el mismo tanto por ciento del aumento. Para que se juzgue de la inconsecuencia que importa la actitud del señor Ministro del Interior, de aceptar el 15 por ciento de descuento sobre el sueldo y no el 25 por ciento sobre el aumento, creo conveniente recordar que la gran tacha que le hacía a la ley de emergencia consistía en que la consideraba **"una segadora que cortaba por** porcentaje a los grandes que a los pequeños aumentos, sin embargo hoy prefiere a ese, un procedimiento que rebaja del aumento un porcentaje mayor mientras menor ha sido el aumento.

Algunos ejemplos prácticos contribuirán todavía a aclarar el absurdo que importa la regla general que cuenta con la aprobación del señor Ministro del Interior.

El Presidente del Tribunal de Cuentas ganaba $ 26,000 y los decretos-leyes le elevaron el sueldo a $ 36,000, la ley de emergencia le descuenta $ 2,500, la regla del 15 por ciento, $ 5,400.

Un Ingeniero Jefe de la Inspección de Agua Potable ganaba $ 22,350 y subió a $ 27,000, la ley de emergencia le rebaja $ 1,160 y la regla del 15 por ciento $ 4,050

Un Inspector de Oficinas Fiscales tenía $ 16,000 y subió a $ 24.000 la ley de emergencia le rebaja $ 2.000 y la regla del 15 por ciento $ 3.600.

Un portero 1.º del Tribunal de Cuentas que tenía $ 2,400 y subió a $ 4.800 la ley de emergencia le rebaja $ 600 y la regla del 15 por ciento $ 720.

En cambio, a un Oficial de Partes del Ministerio, que tenía $ 6.000 y subió a $ 18,000, mientras la ley de emergencia le rebaja $ 3.000, la regla del 15 por ciento sólo le quita $ 2,700.

La hora de clase, que en el Instituto Agronómico costaba $ 780 y subió a $ 2,200, la ley de emergencia la rebaja en $ 355 y la regla del 15 por ciento sólo en $ 330

La fría elocuencia de ese cuadro y de estos ejemplos, me ahorra cualquier otro comentario.

Por no alargar este artículo, no me referiré en esta oportunidad a la extraña tenacidad demostrada por el señor Ministro del Interior por hacer extensiva a los cargos de la Instrucción Pública la disposición que establece que se fija en 50 por ciento del sueldo del empleo la remuneración que como máximum se podrá percibir por acumulación de sueldos, gratificaciones, pensiones, etc., no obstante que con ella no se obtendrá en esta rama de la Administración ninguna economía digna de mencionarse Esta circunstancia autoriza sobradamente para pensar que esa actitud obedece sólo al propósito de rebajar la situación económica del profesorado.

J. A. R.

VENDO O PERMUTO
FUNDOS Y CHACRAS
EN LAS ZONAS SIGUIENTES:

5 EN LOS ANDES
6 EN SAN FELIPE
5 EN RAMAL CALERA
3 EN PETORCA
2 EN LIMACHE
6 EN CASABLANCA
2 EN LLAY-LLAY
3 EN QUILLOTA
3 EN SAN BERNARDO
15 EN SANTIAGO
2 EN NOS
6 RAMAL MELIPILLA
4 EN BUIN
5 EN PAINE
6 EN RANCAGUA
2 EN GRANEROS
4 EN REQUINOA
8 EN ROSARIO
4 EN RENGO
2 EN PELEQUEN
5 EN NANCAGUA
10 RAMAL ALCONES
6 RAMAL LAS CABRAS
6 EN SAN FERNANDO
2 EN TINGUIRIRICA
5 EN CHIMBARONGO
10 EN CURICO
10 RAMAL HUALAÑE
4 EN MOLINA
5 EN TALCA
7 EN LINARES
5 EN PARRAL
10 EN CHILLAN
6 EN SAN CARLOS
5 EN CONCEPCION
10 RAMAL A TOME
4 EN ARAUCO
4 EN LOS ANGELES
6 EN MULCHEN
2 EN ANGOL
3 EN RENAICO
5 EN TRAIGUEN
4 EN COLLIPULLI
3 EN VICTORIA
7 EN TEMUCO
3 EN CARAHUE
10 EN VALDIVIA
5 EN LA UNION
4 EN OSORNO

ALEJANDRO GREENE CRUZAT
SECCION FUNDOS
ALEJANDRO GREENE VALVERDE
TEATINOS 86 — CASILLA 3722

Labor de la Corte Suprema durante los meses de Marzo y Abril

Bastante deficiente ha sido la labor de este Tribunal durante el bimestre que acaba de terminar Escasamente ha dictado 15 sentencias de las cuales 8 han recaído en recursos de casación en el fondo y 7 en recursos de forma Es decir, en 60 días se han expedido 15 fallos lo que da un término medio de 1 cada cuatro días.

Ellos se distribuyen así entre los señores Ministros.

Lagos, fondo 1; forma 2, Total 3

Bezanilla, fondo 1; forma 2. Total 2.

De la Fuente, fondo 1; forma 1. Total 2.

Cortés, fondo, 1; forma, 1. Total, 2.

Rojas, fondo 1; forma 0. Total 1.

Figueroa, fondo 0; forma 1. Total 1.

Los demás señores Ministros no han redactado ninguna sentencia.

El señor De la Fuente aún no entrega borrador en las causas de Olhrens con Fisco, que la tiene en su poder desde el 16 de Noviembre de 1925, contra Moreno que la tiene en su poder desde el 26 del mismo mes; y de Rojas con Lowey que se le entregó el 25 de Octubre de 1925.

Se vieron hace más de 40 días y todavía no se fallan a pesar de que hay borrador entregado, las siguientes causas:

Compañía Chilena de Fundiciones con Fisco; contra Orellana y Triviño con Forcich y Tersago con Aristía; contra Cárdenas y Banco de Crédito Unido con Bustos.

Todavía no se fallan y ni siquiera se acuerdan, las causas siguientes: todas las cuales se vieron hace más de 40 días:

Munita con Escudero, vista el **26 de JUNIO DE 1925.**

Charpentier con Ovando, vista el **16 DE JULIO de 1925.**

Ipinza con Nagel, vista el **11 DE JULIO DE 1925;**

Recurso de queja de Aldunate, vista el **23 DE JULIO DE 1925.**

Gilabert con Fisco, vista el **22 DE AGOSTO DE 1925.**

Singer Sewing Machine con Faschinetti, vista el **31 DE AGOSTO DE 1925;**

Sociedad Puchoco con Schwager, vista el **29 DE SETIEMBRE DE 1925;**

Cortés con Franco, vista el **7 DE OCTUBRE DE 1925;**

Ayala con Chile Exploration, vista el **2 de OCTUBRE de 1925;**

Wessel Duval con Cía. Salitres, vista el **6 DE OCTUBRE DE 1925;**

Heredia con Fisco, vista el **20 DE OCTUBRE DE 1925;**

Herencia Gandarillas, vista el **23 DE OCTUBRE DE 1925;**

Balmaceda con Bustamante, vista el **24 DE DICIEMBRE DE 1295**

Pellé con Fisco, vista el **9 NOV. DE 1925;**

Moreno Hnos, con Fisco, vista el **19 DE NOV. DE 1925;**

Contra Baeza, vista el **24 NOV. DE 1925;**

Contra Lobos, vista el **25 DE NOV. DE 1925:**

Contra Vásquez, vista el **25 DE NOV DE 1925;**

Delgado con Fisco, vista el **25 DE NOV. DE 1925;**

Soliminihac con Minte, vista el **21 DE DIC. DE 1925;**

Salinas con Bernot, vista el **7 DE ENERO DE 1926:**

Partición Alvarez Núñez, vista el **9 ENE. DE 1926:**

Santiago Mining con Salaüé, vista el **6 DE MARZO DE 1926;**

Bergoing con Cabrolier, vista el **10 DE MARZO DE 1926;**

Ouvrard con Cía., Skandinavia, vista el **12 DE MARZO DE 1926**

Como se ve, hay causas que están en acuerdo desde hace cerca de un año y no parece haber probabilidad de que se fallen sino de que se vean nuevamente, pues tres que se hallaban en el mismo caso han sido vueltas al rol, a saber: Cía. de Cervecerías Unidas con Ferrocarriles del Estado, vista **el 12 de Mayo de 1925; Granja con Pampa Ovalle**, vista **el 25 de Agosto de 1925;** y Cía Lastenia con Echeverría, vista el **7 de Julio de 1925.**

Hay, en total, 30 causas por acordar; si la Corte trabajara con método y dedicara, a acuerdos el tiempo que según la tabla se reserva para ellos (de 1 a 2 P. M.), podría ponerse al día, pues bastaría que diariamente acordara un fallo.

En este sentido el señor Presidente puede hacer mucho. Tiene condiciones y buenos deseos.

J. P. C.

EL LIBRO DE LA FAMILIA, EL LIBRO DEL HOGAR:
"COMO TENER Y CRIAR HIJOS SANOS Y ROBUSTOS
por el Dr. Isauro Torres, prólogo del Dr. Angel C. Sanhueza.
Este libro instruye completamente todas las edades y todas las situaciones que puedan presentarse. Es el mejor libro hasta hoy publicado como práctico y al alcance de todos.
Un tomo de 350 páginas con numerosos grabados:
Precio: $ 10.00 - Provincias: $ 10.50
"DESOLACION"
Por Gabriela Mistral
Acaba de aparecer la III edición de este libro bello, sublime. Viene definitivamente corregido por su autora:
Precio: $ 8.00 - Provincias: $ 8.50
"EL FANTASMA DE LA OPERA"
NOVELA FANTASTICA E HISTORICA DE GASTON LEROUX
De este libro hemos vendido en una semana, dos tirajes, e iniciamos la venta del tercer tiraje con un éxito cada vez mayor.
Precio económico de esta extensa e intensa novela de emoción y misterio:
Un tomo de 324 páginas al precio económico de $ 3.00 - Provincias: $ 3.50.
LIBRERIA Y EDITORIAL NASCIMENTO
AHUMADA 125 — CASILLA 2298
SANTIAGO

IMPORTANTE
LUIS DONOSO Z.
avisa a su clientela que desde mañana queda abierta al público su acreditada Librería, en
COMPAÑIA 1023
(Al lado de Zamorano y Caperán)
y le ofrece un selecto surtido de obras de Derecho, Literatura, Historia, Ciencias, Arquitectura, Apologética, Sociología Corriente, etc.
Compra y vende libros de ocasión

Estamos Seguros
de poder vender más barato que nadie Alhajas Relojes y artículos para Regalos.
GARANTIA ABSOLUTA
"LA EQUITATIVA" - M. R.
DELICIAS 851 AL 857

JUGO DE UVA
MARAMBIO
Pedidos: Teléfono N.o 2321

COQUELUCHE (Tos convulsiva)
En casi todas las épocas del año, los niños se ven atacados con frecuencia con la tos convulsiva o coqueluche tos espasmódica que se caracteriza por ataques violentos de tos con silbidos y expulsión de abundantes mucosidades Médicos especialistas en enfermedades de niños han comprobado que el Pectoral Borusoff 18 M. R (a base de alquitrán bromoformo y codeína, combate con éxito estas afecciones.
Los productos 18 fueron premiados en la Exposición Internacional de Bolivia con el Gran Premio de Honor.

PROPIETARIOS
Tengo numerosos pedidos de casas en arriendo en los distintos barrios de Santiago Negocios rápidos, Arrendatarios solventes y honorables
CANON DESDE $ 300 A $ 1.000
CARLOS OSSANDON B.
BANDERA 168

PARTIDO POPULAR

ASAMBLEA POPULAR. — Celebró sesión este organismo el Jueves último con una buena concurrencia y se ocupó de varios asuntos de suma importancia.

En atención al pedido por escrito de varias organizaciones ya que el tiempo es escaso, hubo acuerdo para no celebrar el Congreso para el 15 de Mayo y en cambio seguir preparándolo para el 14 de Octubre, aniversario de la fundación del Partido.

Se acordó efectuar el Viernes 15 de Mayo una Asamblea especial en conmemoración del aniversario de la Encíclica Rerun Novarun, cuya doctrina informan el programa popular, y el Domingo siguiente efectuar una gran asamblea pública en la que se tocarán puntos sociales de suma importancia.

Se trató extensamente sobre la ley de la vivienda, el carnet obligatorio, los nuevos impuestos, especialmente sobre avisos comerciales

PARTIDO RADICAL

ASAMBLEA RADICAL. — Renca. — Cita a sesión extraordinaria para hoy a las 4 P. M., en el local del club, Plaza Blanco Encalada.

Algunos Ministros de Estado conversaron ayer sobre la fórmula de emergencia

SE ENCONTRO ACEPTABLE LA IDEA, Y SE ESPERA CONSULTAR SOBRE ELLA AL PRESIDENTE DE LA REPUBLICA, A FIN DE DAR UNA RESPUESTA DEFINITIVA A LOS COMITEES PARLAMENTARIOS.—UNA CARTA DEL SEÑOR MINISTRO DEL INTERIOR

Con el fin de ser aprobada por los señores Ministros de Estado la fórmula de transacción que se estudia para reemplazar al Estatuto Administrativo debió celebrarse ayer tarde un Consejo de Gabinete.

Concurrieron a esta reunión sólo los Secretarios de Estado en la cartera del Interior, Haciendo, Guerra, Marina, y Agricultura.

Se conversó en esta reunión sobre la nueva fórmula y se cambiaron ideas sobre los puntos que el Gobierno debía agregar a ella, que el señor Ministro del Interior redactará hoy o mañana.

EL LUNES SE PRONUNCIARA EL GOBIERNO SOBRE LA FORMULA DE TRANSACCION

El señor Ministro del Interior nos manifestó que en la conversación sostenida ayer por los señores Ministros que concurrieron a la reunión que tuvo lugar en la Moneda, se encontró aceptable la idea; pero se espera consultarla conjuntamente con S. E. el Presidente de la República y demás Ministros, a fin de dar el Lunes una respuesta definitiva a los Comitées Parlamentarios, que con tal objeto han sido citados para las 2.30 de la tarde de ese día.

UNA CARTA DEL SEÑOR MINISTRO DEL INTERIOR

El señor Ministro del Interior nos pide la publicación de la siguiente carta:

"Santiago, 1.o de Mayo de 1926.- Señor Director de "La Nación".— Presente.— Señor Director:

En las informaciones políticas que publica "El Mercurio" en su edición de hoy se incurre en dos errores que creo necesario rectificar.

En primer lugar, se da por acordada por los Comitées de los partidos y sin la intervención del Ministro del Interior, la proposición de arreglo sobre los proyectos pendientes del Estatuto y Ley de Emergencia, siendo que yo estuve presente en la reunión desde que ella se inició y que, tan pronto como el señor Manuel Cruzat Vicuña insinuó una fórmula que me pareció aceptable, la acogí y contribuí en seguida a su redacción con el mismo señor Cruzat y con los señores Santiago Labarca y Pedro Salinas.

Solicito de Ud. esta rectificación para evitar que, como en ocasiones anteriores, se me haga aparecer en actitud intransigente y de resistencia respecto a una solución de armonía que he procurado en todo momento y desde hace tiempo.

La información a que me refiero, agrega más adelante, que el Ministro del Interior, para dar la opinión que merecía al Gobierno la fórmula propuesta, había manifestado que se le permitiera consultarse con sus colegas de Gabinete y aún con S. E. el Presidente de la República.

La forma que se da a mis palabras en esta versión es inexacta y envolvería una falta de consideración y de respeto a S. E.

Lo que yo expresé, como lo han publicado los demás diarios, sin intervención alguna de mi parte, fué: "que yo personalmente aceptaba la fórmula a que habíamos llegado, pero que no podía dar a los Comitées una respuesta a nombre del Gobierno, sin consultar a S. E. el Presidente de la República y también a mis colegas de Gabinete".

Saluda atentamente a Ud. S. S. S. (Fdo).— **Maximiliano Ibáñez**".

A QUE PARTIDO LE CORRESPONDE LA SENATURIA DE TARAPACA Y ANTOFAGASTA

El señor don Arturo Alessandri ha recibido el siguiente telegrama:

IQUIQUE, Abril 30. — Señor Arturo Alessandri. — Santiago. — Senado. —Ante la discusión producida acerca de aqué partido corresponde su reemplazante Senado, agradeceríale infinito hacer pública declaración de que partido radical Tarapacá lo eligió Senador en 1915, y que mis amigos todos radicales lo eligieron Senador en la última campaña dándole 800 votos solo en Iquique en los cuales usted figuraba como Senador y yo como Diputado, sin tomar en consideración para nada su filiación política, pues usted ha representado y representa un símbolo para el Partido Radical de esta provincia que cumplido con el deber de manifestar su adhesión en los momentos más difíciles aún a riesgo de aparecer rebelándose contra la política de la Junta Central. Atentos saludos. — (Firmado). — **Alejandro Cuadra Lazo**".

LA CONFEDERACION DE LA JUVENTUD DEMOCRATA DE CHILE CONMEMORO DIGNAMENTE AYER EL 1.° DE MAYO

USAN DE LA PALABRA LOS DIPUTADOS SEÑORES ANIBAL GUTIERREZ Y VIRGILIO MORALES, MAS NUMEROSOS DELEGADOS DE OTROS CENTROS.— SE FORMULAN ARDIENTES VOTOS POR NUEVAS ORIENTACIONES DEL PARTIDO Y POR EL EXITO DEL II CONGRESO NACIONAL DE LA JUVENTUD DEMOCRATA

Como estaba anunciado, ayer celebró la Confederación de Propaganda de la Juventud Demócrata de Chile, una asamblea solemne destinada a conmemorar el aniversario de los mártires de Chicago en el Día de los Trabajadores.

La reunión se verificó a las 5 P. M., en el local de Rosas 1049, altos, resultando entusiasta y lucida.

Por acuerdo unánime fué designada para presidir el acto la señorita Amanda Quiroz, actuando en la mesa directiva el secretario general y el secretario de actas de la Confederación Demócrata, señores Serafín Soto y Luis Alegría. Abierta la asamblea, la señorita Quiroz, en un breve discurso, la declaró inaugurada como un homenaje de la Juventud Demócrata y de los Centros de la Confederación hacia la clase trabajadora en el aniversario de todos sus sacrificios por las reivindicaciones proletarias.

Le siguieron en el uso de la palabra, con discursos que la asamblea recibió con aplausos, los señores:

Luis Alegría Martínez, por el Consejo Directivo de la Confederación.
Manuel Rojas, como obrero y miembro del Partido.
Diputado por Temuco, don Aníbal Gutiérrez.
Salvador Sackel, por el Centro Acción Demócrata de Santiago.
Diputado por Arauco, don Virgilio Morales.
Manuel Jorquera, del Centro Blas 3.o Mandujano.
Manuel Eduardo Encina, por el Centro Fraternidad Demócrata.
Aurelio Echeverría, por el Centro Francisco Bilbao.
Francisco Alvial, como profesor y miembro del Partido.
Abel Arriagada, del Centro Antonio Poupin.
José Luis Carrasco, delegado del Centro Avanzada, de Valparaíso; y
José Santos Díaz, Director General del Partido por Curicó.

Merecieron especiales aplausos y felicitaciones de la asamblea los diputados señores Gutiérrez y Morales, los cuales abordaron en sus discursos la obra social y política doctrinaria que corresponde al Partido para reconquistar su rol de partido de avanzada de la clase obrera. Manifestaron que la democracia necesitaba rehacer sus filas y orientar definitivamente su papel frente al Gobierno y ante los partidos que se conglomeraban hoy en una unidad que constituirá mañana la gran alianza o coalición tradicionalista de Chile. Rindieron homenaje al 1.o de Mayo, expresando que en provincias la democracia sabía prestar la debida importancia y cooperación a este día universal de unión y de protesta de los asalariados del mundo.

SE APRUEBA UN SALUDO A LOS TRABAJADORES

El señor Manuel Rojas, al terminar su discurso, entregó a la mesa un voto de saludo a los trabajadores de Chile y América, que luchan por sus reivindicaciones, el cual fué aprobado por aclamación, como asimismo otro del señor Alvial para abogar ardientemente porque otro 1.o de Mayo el partido, sus agrupaciones y sus centros se encuentren funcionando engrandecidos y purificados.

EL SEGUNDO CONGRESO JUVENIL

Antes de levantar la reunión, la señorita presidenta pidió un voto de aplauso para los Centros que desarrollaban tan hermosa labor democrática y de estímulo por el éxito del futuro Segundo Congreso Nacional de la Juventud, que con verdadero entusiasmo preparaba la Confederación, proposiciones que fueron saludadas con nutridos aplausos.

DELEGADOS A VALPARAISO Y ACONCAGUA

La Confederación nombró como delegados en propaganda a los señores José Luis Carrasco, Isaías Navarro y Ramón Ahumada, que representan a los Centros de Valparaíso para visitar los Centros de esa provincia y los de Aconcagua.

LA REUNION DE HOY DE LA CONFEDERACION DEMOCRATA
A las 1.30 A. M., en Rosas 1049

Hoy, a las 10 y media de la mañana, celebrará asamblea ordinaria de delegados de Centros la Confederación Demócrata de Chile, para tomar conocimiento de nuevas adhesiones al Segundo Congreso Juvenil Demócrata que se efectuará los días 21, 22, 23 y 24 de Mayo en curso, y de varias afiliaciones de Centros de Santiago y de provincias que han nombrado sus delegaciones.

Se recomienda la asistencia a todos los señores delegados.

PARTIDO DEMOCRATA

CENTRO DEMOCRATA DE SANTIAGO. — El Jueves ppdo., celebró sesión este centro de propaganda democrática, bajo la presidente de don Rolando Molina, con asistencia de secretario señor G. Urrich y de numerosos asambleístas.

Se leyó y fué aprobada el acta de la sesión del 2 de Febrero.

El señor Hernando Bravo hace indicación de dar la representación del centro a los compañeros Humberto Meza, Carlos Moya y Pedro Barile que harán un viaje a Valparaíso aprovechando el feriado. Esta indicación fué aprobada por unanimidad.

El señor Humberto Meza agradece la comisión del centro y dice que a pesar de ser un paseo de ello, tratarán de representar a esta corporación en la mejor forma posible. En seguida insinúa encomendar a don Pedro Damann, que en breve partirá a Traiguén, una comisión especial del centro para organizar a la juventud demócrata de esa ciudad y además expongan detalles sobre el II Congreso de la Juventud Demócrata.

El señor Damann agradece la comisión encomendada y dice que enviará cotidianamente informes sobre la labor desarrollada.

Sobre la renuncia del señor L. Planells se acordó no pronunciarse; pero se le enviará una nota solicitando motivos por qué se aleja de las actividades de la Comisión de Fiestas y Deportes.

El señor Hernán Bravo manifiesta que la organización del 2.o Congreso de la Juventud Demócrata no cuenta con el apoyo de la juventud del partido y que el movimiento actual es sólo de algunos centros de Santiago, que no representan a las doctrinas del partido y que sólo sirven de plataforma a determinadas personas; termina insinuando la idea de que el centro no le preste ningún apoyo.

El señor Humberto Meza, manifiesta que la gente nombrada no corresponde a la juventud y no responde a lo ideado en congresos anteriores: además hay gente de dudosa catadura, que las desautoriza como representantes de la juventud.

A continuación, después de un largo debate, se llegó a los siguientes acuerdos.

El Centro Demócrata de Santiago ante el 2.o Congreso de la Juventud Demócrata, considera:

1.o Que por no haberse organizado conforme a lo aprobado por el primer Congreso, que acordó su celebración en Chillán.

2.o Porque en dicho Congreso no participarán las provincias y sólo concurrirán los centros de Santiago que no persiguen finalidad democrática.

3.o Que además en este Congreso se nombrarán los delegados de la juventud ante el Directorio General.

Acuerda: Desautorizar dicho Congreso, retirando sus delegados a la Confederación Demócrata y comunicar estos acuerdos al Directorio General y a las Agrupaciones del país puntualizando los objetivos que tiene para no prestarle su cooperación.

Los acuerdos anteriores fueron aprobados por unanimidad.

CENTRO DEMOCRATA GERMINAL. — Debido a la falta de movilización se han suspendido las fiestas con que se celebraría el aniversario social, aplazándose para el Sábado 22 y Domingo 23 de Mayo. Las tarjetas vendidas son válidas para estas fiestas.

PARTIDO DEMOCRATA 2.a COMUNA SANTA ANA. — Secretaría San Pablo 1636. — Cita al directorio para hoy a las tres de la tarde a sesión extraordinaria.

CLUB SOCIAL DEMOCRATA MANUEL RODRIGUEZ. Teatinos 845.— Bajo la presidencia del señor Andrés Tapia, celebró sesión el Martes último, tomando entre otros, los siguientes acuerdos:

Aprobar en todas sus partes la cuenta dada por el tesorero señor Villegas.

Nombrar como delegados al 2.o Congreso de la Juventud Demócrata, a los señores Marcos Ibarra, Andrés Tapia y Guillermo Jofré.

CENTRO DEMOCRATA "JUAN RAFAEL ALLENDE". — Lo Negrete. — Cita a asamblea general extraordinaria para hoy, a las 4 P. M., en Hipódromo Chile 1165.

CENTRO DEMOCRATA ASALARIADO 6.a COMUNA. — 24 y 25 NURAL. — Cita a asamblea general para hoy a las 9.30 A. M.

ASALARIADOS

ACTIVIDADES DE LA UNION SOCIAL REPUBLICANA DE ASALARIADOS DE CHILE. — (Usrach).— Con motivo de la conmemoración de los sucesos de Chicago, la "Usrach" llevó a efecto ayer dos concentraciones: una en el barrio de Recoleta y otra en la Comuna de San Miguel. Ambas resultaron bastante concurridas, especialmente la de los asalariados de Recoleta, los cuales eligieron su Comité definitivo que tendrá a su cargo los trabajos de organización en ese sector de la ciudad.

Por la tarde los componentes de esta entidad, asistieron al mitin de la Alameda que tenía organizado y bajo su dirección los gremios organizados de la capital.

La concentración del Domingo 9 de Mayo

Está acordado realizar el Domingo una concentración de empleados en uno de los principales teatros de la capital, la que estará sujeta al siguiente carnet de oradores:

1.o Adulteración de la ley de empleados particulares, por Ramón Alzamora (diputado Asalariado).
2.o El fracaso del Ministerio de Previsión Social, por Carlos Pellegrín.
3.o El Gobierno actual desconoce la ley de empleados, por Alfredo Montecinos.
4.o La situación de los empleados del Banco Español de Chile, por Gregorio Guerra.
5.a Los depósitos de los empleados particulares y la Caja Hipotecaria, por José Vera Calderón.
6.o La organización como medio para hacerse respetar, por Manuel Bart (diputado asalariado).

Todos los oradores son directores de la Unión Social Republicana de Asalariados de Chile ("Usrach") y miembros destacados de la UECH, que conocen a fondo los temas aludidos y que los abordarán en forma brillante.

La secretaría de la "Usrach" nos encarga citar a los señores nombrados a una reunión importante que se verificará mañana Lunes a las 7 P. M., en la secretaría general, ubicada en San Antonio 347, (tercer piso).

DOCUMENTOS PARLAMENTARIOS

DISCURSO PRONUNCIADO EN LA CAMARA POR EL DIPUTADO DON MANUEL GUZMAN MATURANA

SOBRE LA SITUACION DE LA INSTRUCCION PUBLICA EN EL ESTATUTO ADMINISTRATIVO Y EN LA LEY DE EMERGENCIA

Entro a tomar parte en este debate, señor presidente, para disipar, en lo posible, la pesada atmósfera que el señor Ministro del Interior ha dejado en la Honorable Cámara, al referirse al servicio de Instrucción Pública.

La verdad es, señor presidente, que no se puede exigir de un hombre, por vastos que sean sus conocimientos, por grande que sea su potencia intelectual, por muy versado que sea en algunas materias, que las abarque todas con igual preparación.

El señor Ministro del Interior habría hecho bien en ayudarse de su colega de Instrucción al tratar de los servicios correspondientes a ese Ministerio, porque seguramente él conoce mejor el estado actual de la enseñanza y sus necesidades. Así, se habría ahorrado el esfuerzo mental extraordinario que significa tratar de una materia desconocida, muy compleja y difícil de asimilar, aún por personas envejecidas en la práctica de su mecanismo; se habría ahorrado también, como consecuencia natural, el incurrir en equivocaciones, que deben de haber producido penosa impresión entre los miembros de la Honorable Cámara que ignoren los detalles del servicio de la enseñanza nacional.

El señor Ministro del Interior, (que no se ha preocupado de conocer la situación presente de la enseñanza ni de su personal porque sus predilecciones han llevado a campos muy distintos sus actividades), nos ha hablado de un sistema educacional que conoció hace más de treinta años. Así se explica que se haya referido a moldes antiguos, anteriores a 1889, año en que implantó el sistema concéntrico, y así se explica también que el señor Ministro tenga conceptos despectivos para los que ha llamado "preceptores de primeras letras", "preceptores de gramática", y que piense aún que un profesor de enseñanza primaria vive de los regalos de los hacendados y que le bastan $ 300, para atender a su subsistencia.

Tenía razón el señor Ministro cuando nos hablaba de "advenedizos", en la enseñanza. Tenía razón, si se refería a sus recuerdos de un pasado remoto. Pero en esa época sólo existían dos escuelas normales, una de hombres y una de mujeres. De entonces acá, señor Ministro, se han creado 15 escuelas normales, diseminadas a lo largo del país, y en las cuales se prepara científica y pedagógicamente al profesorado de la primera enseñanza. Ninguna persona que no cumpla con los requisitos que fija la Ley de Instrucción Primaria Obligatoria en su artículo 46, puede ingresar al servicio de la enseñanza. Los no normalistas deben rendir previamente un examen de admisión y, después de seis años de servicios, pruebas de capacidad para ascender de una a otra clase. Todavía más: aquellos "advenedizos" debieron rendir examen especial de competencia (art. 55 de la ley, pág. 30-31), para seguir en el ejercicio de sus funciones. Hay en la actualidad 5,096 profesores normalistas y 4,891 no titulados, pero todos éstos con sus exámenes de admisión y de ascenso oportunamente rendidos.

Pasaron, pues, los tiempos en que las preceptoras servían de regocijo a los hacendados y en que el maestro de escuela era poco menos que el doméstico de las clases adineradas!

Esto en cuanto a la preparación del profesorado primario.

Los profesores de liceos, o de enseñanza secundaria, se forman en el Instituto Pedagógico, señor Ministro, establecimiento destinado exclusivamente a dar cultura profesional que requiere el personal docente y al cual los alumnos ingresan, como a cualquier curso universario, previo el título de bachiller en humanidades.

En este establecimiento se hacen estudios profundos sobre los ramos que los profesores deben enseñar, y el personal que los prepara goza de reputación bien merecida en Chile, en América y en Europa. Los nombres de Stephens, Schneider, Hansen, Taffelmacher, Lenz, Johow, son conocidos y respetados en los centros científicos más autorizados de la cultura mundial.

Los rectores de liceos tampoco llegan a estos cargos de fuera del servicio, como lo dió a entender el señor Ministro. Tal vez en la época remota a que S. S. se ha venido refiriendo, se daban estos puestos a personas capacitadas para **desempeñar cualquier cargo,** siempre que fuera remunerado; pero desde que empezaron a titularse profesores en el Pedagógico, el Consejo de Instrucción Pública ha nombrado para esos cargos, que siempre se proveen en concurso, a lo más selecto del profesorado secundario. Hay en el país 42 liceos de hombres, fuera del Instituto Nacional, y los rectores de 41 de ellos son profesores de Estado.

Ya que me he referido a los rectores de liceos, de paso quiero rectificar dos errores del señor Ministro. Su Señoría afirmó que la generalidad de los profesores de enseñanza secundaria desempeñaban el máximum de horas de clases, es decir, 24. Los siguientes datos oficiales darán a conocer a la Honorable Cámara la verdadera estadística: de 1,822 profesores que hay en los liceos (hombres y mujeres), 334 tienen el máximum, 713 tienen 15 y 20 horas y 775 menos de 5. En otros términos: el 18 o|o de los profesores tiene 24 horas, y 19 o|o tiene 15 o 20 horas. El 43 o|o tiene menos de 15 horas.

Para poner de manifiesto los sueldos desmesurados que ganaban los rectores, expresó el señor Ministro a la Honorable Cámara que muchos hacían 24 horas de clases.

Esto no ha ocurrido nunca, honorable presidente. La ley del 79 fijó en 18 horas el máximum que puede hacer un rector y el decreto-ley 479, que en su artículo 19 clasifica a los liceos en cuatro categorías, dice el artículo 15, inciso 30:

"Los empleados administrativos de los liceos de las tres primeras categorías no podrán desempeñar más de doce horas de clase, ni más de catorce los de la última".

Esta es la verdad de los hechos, y no otra. Ni abusos siquiera caben en esta materia; porque todo nombramiento que exceda de las pautas fijadas, es ilegal, y no le darían curso, ni el Rector de la Universidad, ni el Consejo de Instrucción Pública, ni el Ministro del ramo. Y aunque todas respetables autoridades se pusieran de acuerdo para dar a un rector 24 horas de clases, no lo conseguirían, porque el decreto sería objetado por el Tribunal de Cuentas.

Nótese, pues, cómo han cambiado los tiempos de entonces acá, es decir, de la época de los recuerdos del señor Ministro hasta el presente.

En esta Honorable Cámara hay más de una docena de profesores de las distintas ramas de la enseñanza, que están probando, por el sólo hecho de haber llegado a ocupar un asiento en el Parlamento, muy próximo al del señor Ministro, que el magisterio nacional no es acreedor al desprecio con que S. S. lo trata.

Concepto bien distinto del problema educacional tiene el Presidente de la República, Excmo. señor Figueroa, si nos atenemos a las declaraciones que hizo a la prensa poco antes de asumir el mando de la nación:

"Todos los problemas nacionales— dijo entonces el Primer Magistrado — se confunden en un problema único, base esencial para la resolución de los demás: el problema educacional... En nuestro país no se ha dado hasta ahora su verdadera importancia a los elementos de cultura popular. Tiempo es ya de enmendar el error, y la más alta preocupación del futuro Gobierno debe ser el que cada ciudadano chileno, cada familia chilena, rica o pobre, tenga muy cerca de su hogar una escuela primaria, bien instalada, atrayente, equipada con todos los elementos materiales y dotada de todos los medios espirituales para formar de cada niño el ciudadano consciente, patriota y eficiente del futuro; y al lado de cada escuela primaria, una biblioteca pública, que sea a la vez centro de conferencia y foco de cooperación cultural, para continuar en los adultos la obra, por desgracia, demasiado breve de la escuela".

La opinión y los servidores de la enseñanza pública acogieron con aplausos y entusiasmo estas hermosas declaraciones del futuro mandatario, y, desde que asumió el mando supremo, el profesorado ha tenido su atención concentrada en el Gobierno, a la espera de que un programa tan nutrido de excelentes ideas, comenzara a realizarse. Pero el personal de la enseñanza pública y la opinión, que le acompaña, parecen estar condenados a sufrir una serie interminable de amargas decepciones. Nunca llega para la enseñanza lo que necesita; por el contrario, sufre invariablemente contratiempos y rudos golpes, que la dejan maltrecha, restándole bríos para un avance resuelto, progresista y seguro. La educación pública ha dejado de ser "La atención preferente del Estado" que la Carta Fundamental viene recomendando desde el año 33, y ahora se la busca con **atención preferente** para hacer en ella las más desastrosas economías.

El señor Ministro del Interior se ha empeñado en convencer a la honorable Cámara de que el Estatuto Administrativo en nada perjudica a la enseñanza nacional y que las economías que en él se proponen, en manera alguna afectan al servicio, sino que rebajan sueldos que el Gobierno, en las circunstancias económicas actuales, estima exagerados para estos modestos servidores.

Entre tanto, señor Presidente, los hechos son muy distintos y la realidad de ellos hablará en forma bien elocuente a la honorable Cámara.

Como consecuencia del Estatuto y so pretexto de hacer economías, se suprime de una plumada, en el Proyecto de Presupuestos para 1926 y que impreso conocen mis honorables colegas, 7 liceos de niñas, los de Rengo, Constitución, Parral, Mulchén, Lebu, Collipulli y Victoria; dos de hombres: los de Parral y Constitución; 2 Institutos Comerciales, los de San Carlos y Talcahuano, y 1 Escuela Normal, la de Victoria. Pudiera creerse que la supresión de estos establecimientos obedecía a la falta de alumnos, por una parte, y al excesivo gasto que ellos demandaban, por otra; pero esto no es así.

Para no ser demasiado prolijo voy a dar a conocer a la honorable Cámara, sólo algunos datos: de estos liceos, el que menos, el de Collipulli, tiene 154 alumnos y se invierten en él $ 71,200; el de Mulchén, 233 alumnos con un costo de $ 95,900. Cuatro de estos liceos tienen local propio, y uno de ellos, el de niñas de Parral funciona en una buena casa, que le fué obsequiada, junto con el mobiliario y material de enseñanza, por los vecinos de aquella localidad.

¡2,325 niños que habrían quedado sin ingresar a las aulas de colegios fiscales, en localidades que carecen en absoluto de buenos establecimientos que pudieran reemplazar a los que el Supremo Gobierno habría suprimido! ¡Y todo, por hacer una economía misérrima y deleznable de $ 722,600!

De una plumada también, porque tampoco se consultan en el Proyecto de Presupuestos, se suprimen 18 cursos paralelos de humanidades, que en los diversos liceos funcionaron el año de 1925. Y no piense la Honorable Cámara que se ha proyectado suprimir estos cursos por escasa asistencia de alumnos. Precisamente, si se crearon como paralelos, fué porque hasta Abril estuvieron funcionando con más de 50 alumnos de asistencia media. Quiero rebajar a 30 el número de alumnos de cada curso y tendríamos un total de 1,140 niños que queda fuera de los liceos.

Saben mis honorables colegas que cuesta trabajo para que los niños sean recibidos en los liceos, y ello no por falta de voluntad de los jefes, sino porque los locales carecen de capacidad para contener tantos alumnos y porque faltan cursos en qué recibirlos y personal decente que los atienda. Quien visite el Instituto Nacional y los liceos, verá cursos de más de 50 y 60 niños. Con lo cual se mata al profesor y se malogra la enseñanza de los alumnos, porque no hay procedimiento pedagógico alguno que permita atenderlos debidamente. En Santiago han quedado más de mil alumnos sin ser admitidos en los liceos de hombres, y en los de niñas, no menos 1,500, según datos recogidos en los propios establecimientos.

No se escapó a las economías emanadas del Estatuto, ni siquiera el Curso de Leyes de Valparaíso.

En conversación que un grupo de diputados tuvimos hace días con el señor Ministro de Hacienda, en este mismo recinto, nos manifestó que "cómo no habría de suprimirse el Curso de Leyes de Valparaíso cuando sólo tuvo cuatro alumnos durante el año de 1925". Expresamos al señor Ministro que, seguramente, le habían informado mal, que los datos tenían que ser equivocados, que tal vez se referían a que sólo 4 habían llegado al término de su carrera. Y el señor Ministro de Hacienda se molestó porque hicimos reparo a sus afirmaciones. Oiga ahora la Honorable Cámara los datos oficiales respecto al funcionamiento del Curso de Leyes de Valparaíso:

En 1924 tuvo 94 alumnos de matrícula y 65 de asistencia media; en 1925, 90 de matrícula y 75 de asistencia media. Los cursos funcionaron con 31 alumnos en el primer año, 17 en segundo, 14 en tercero, 19 en cuarto, y 13 en quinto.

¡Medrados estamos si datos como éstos han informado el criterio de los señores Secretarios de Estado para el estudio concienzudo, maduro, caso por caso, que ha dado como resultante el Estatuto Administrativo!

También es arrastrado por esta avalancha, el Museo de Concepción cuyo mantenimiento alcanza a la pobre suma de $ 17,600.

El Proyecto de Presupuestos, reflejando las economías que consulta el Estatuto, suprime los internados en 7 de las 15 escuelas normales que funcionan en el país. Suprimirle los internados, es dar un golpe de muerte a estos establecimientos. Las escuelas normales funcionan en las grandes ciudades, como Santiago, Valparaíso, (en Limache), Chillán, Concepción, Valdivia y otras, que son puntos céntricos para recibir a los candidatos que vienen de los lugares vecinos, atraídos por la bondad de la enseñanza, por lo corto de la carrera (5 años) y por las facilidades que a estas familias pobres proporcionan un internado gratuito. El 80 o|o de los alumnos no residen en la ciudad en que la escuela normal funciona.

Las escuelas normales son centros de cultura de importancia esencial. De ellas salen año a año más o menos 400 profesores que van a difundir la primera enseñanza, que es más importante que la universitaria misma, por todos los ámbitos de la República, y entre la clase popular que necesita de este alimento del espíritu tanto o más que del pan de cada día pa salga de la abyección en vivido, esclavizada por los plotan la ignorancia comu

En vez de aniquilar las normales, el Gobierno debe las con especial atención, du tiplicarlas y mantenerlas co preferente, porque no hay cimiento que rindan más e tivo intelectual de las clase lars

Es necesario aumentar el número de becas para la enorme demanda de los tos. A la Escuela Normal de Santiago, para 30 becas entaron 334 aspirantes; en 2, para 40 becas 140, y en 3, para 36 vacantes rindier men 195 aspirantes.

¡Y así el Supremo Gobier encuadrar las economías del Estatuto Administrativo me Liceos, suprime cursos institutos comerciales y normales!

Y sin embargo, la Cáma convencerse de que en nada de perjudicar los servicios enseñanza.

En las escuelas primar Estado, la matrícula aume proporción halagadora, no la indiferencia de los Mu el general fracaso de las Comunales de Educación y te insignificante del conc las policías: en 1920 la de las escuelas era de 274,1 nos. La dictación de la Educación Primaria Obl 1921, subió de golpe esta 356,666, desde entonces ha mentand oen 10,000 por a o menos. La estadística de 393,085 alumnos matricul decir, 119,000 más que en 1 to explica que el Presup Instrucción aumente de año la educación de 10,000 alum ge mayor gasto en cáno arrendamiento en creación las, en aumento de perso útiles y material de enseñ

Si a veces, en determinad lidades, la asistencia de l disminuye, la explicación se trata de escuelas situ establecimientos mineros salitreras, de población rlable o de escuelas ubic locales rurales, donde las caminos, las inclemencias po y aún la resistencia de y patrones que ocupan a l en las faenas agrícolas, h imposible mantener en las una asistencia regular. parte, hay que tener pres mo dato ilustrativo, que la mayoría de las escuelas ca locales propios y que las se alquilan, rara vez tien con cabida para más de nos.

Por las funciones de del Consejo de Educación ría, que desempeñé dura años, tuve ocasión para del estado de las escuelas merosas ciudades de la R Las escuelas están pletór niños. Es común ver tres tro sentados en una mism y común también verlos en cajones o permanecer d cuchando las lecciones del Nuestro pueblo tiene prof terés por instruirse, y, si los padres rehuyen el cum de la obligación escolar, por bajo el imperio de la material, que les exige el de sus hijos para contribuir tento de la familia menes en desgracia.

Las curiosas enumeracio algunos de los H. diputad hecho en cuanto a la forma Estatuto cataloga a los e en sus distintas categor puesto en evidencia ante la mara que el punto sueldos ción ajena a un Estatuto trativo. El factor primordial be tenerse en cuenta para científicamente un Estatu función que un empleado ña. La renta vital puede sólo a cierta clase de em la renta funcional, es otra, adaptarse a la preparación condiciones sociales en que viduo se desenvuelve. Sin g fuerzo se comprende que estar igualmente remunera atención a las funciones qu peñan, el Rector del Insti cional y un inspector 2.o clas; un rector de liceos preparador de levaduras; sor de primera clase con u de la presidencia, y uno de con un caballerizo, con un o con un mozo de primera ría.

* * *

Se deriva también de es concepto de las funciones pleado, la clasificación no el Estatuto Administrativo los profesores, según impar lecciones en las grandes ciu las medianas o en las pequ señor Ministro del Interior importancia exagerada al que los recursos de primera dad son más baratos en la dades pequeñas. Esto pu exacto en cuanto a los prod la región y no a los demás. dades alejadas de los gran tros de población en que tículos son más escasos y tosos. Pero falta enunciar factores que están en cont la diferenciación: los rector ceos, los directores de escu males o institutos comerc directores de escuela, todo nal docente, desempeña en cias un papel social que les desembolsos que no hacen tiago o en otras grandes donde su persona pasa má nos inadvertida; por otra educación de los hijos en en las carreras universitar ga a los padres a serios d sos. Razones de uen serv gen la igualdad de los su todo el país. A mis honora gas les consta cuánto luc empleados por llegar a Sa cuánto cuesta proveer en cias las vacantes que se Con esta diferencia de sue resistencia será mayor, y tirá el servicio de la e mientras las funciones del rado más se alejen de los centros de población. Todas al espíritu democrático rep ta desigualdad de sueldos p ciones iguales, desempeñad idéntica preparación. No lo tos-leyes sino la Ley de E Primaria Obligatoria, que f ce considerable en la legis la enseñanza, sustituyó el sistema de remuneraciones en la categoría de la escue ubicación, por el actual, que da en los títulos, en la pre y en la antigüedad. No qu servar el antiguo sistema, al equiparar los sueldos, el dor del año 20 tuvo el pro colar a todas las escuelas, tros igualmente idóneos que, como resultado de esta ración, algunos maestros ga que los intendentes y gobe centro de cuya jurisdicción sus servicios y que esto no ble, porque ellos son las autoridades. Conforme con gumento, no sólo los sueldos maestros deberían rebaja los de todos los demás em públicos — servicio judicia cito, policías — que ganan mil pesos en los depar los que son cabeceras de cia, y más de $ 500 en los demás departamentos. Esto surdo. Lo único que el arg podrá pretender probar es intendente y Gobernadores mal rentados, o que sus pue son propiamente empleos sino cargos honoríficos, o ecida; pero en ningún caso, director de Escuela con más ceros de sueldo, goce de un excesiva.

(Contin

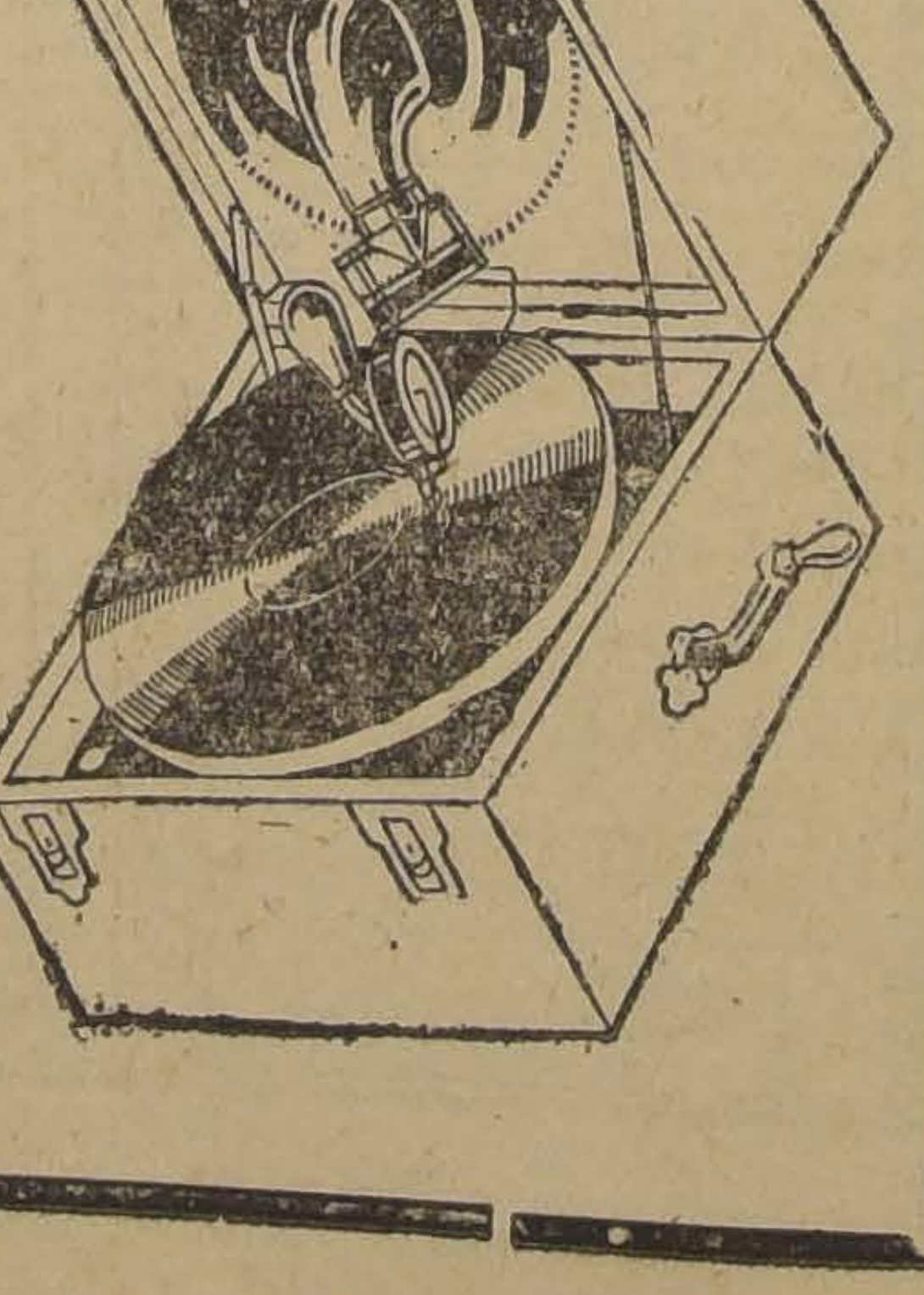

THE DECCA

PASE A OIRLO EN LA CASA

Suc. OTTO BECKER Lda.

SANTIAGO
AHUMADA 113

S.O.B.L.

VALPARAISO
CONDELL 349

Y USTED SE CONVENCERA QUE ES EL

MEJOR GRAMOFONO PORTATIL

EN DISCOS LAS ULTIMAS

¡NOVEDADES!

MATRIMONIO CONCERTADO. —Se ha concertado en San Fernando el matrimonio de la señorita Ana Rosario Iturriaga Esquivel con el señor Amador Rodríguez Rodríguez.

COLONIA FRANCESA. — The members of St. Andrew's Ladies Guild are having a sale of various kinds of food, on May 3rd, at St. Andrew's Hall, Calle Santo Domingo 639, at 5 P .M. Tea will be served at 4.30 P. M. The sale includes Tongues, chickens chutney, tomatoe sauces, cakes, bread, scones, jam etc. Monday afternoon.. 3rd May.. Entrance Free.

CLUB DE SEÑORAS. — Biógrafo.—Esta tarde a las 6 en punto se estrenará en el Cine de este Club, la grandiosa super-producción de éxtio mundial, titulada "El Fantasma de la Opera" cuya genial interpretación de Lon Chaney le ha dado la fama con que está consagrado. La orquesta Alex con su mejor repertorio acompañará esta exhibición. Se pide llegar a la hora por tratarse de una cinta de largo desarrollo.

"Tienda del Trabajo".—Abrirá sus puertas hoy en la mañana, con el fin de facilitar la venta de sus esquisitos dulces con que cuenta.

DEL EXTRANJERO. — Por la última combinación trasandina regresó al país el Dr. don Artemio Aguirre Perry.

BAUTIZOS. — Ayer fué bautizada en la Parroquia del Sagrado por el Rdo. Padre Fr. Pedro A. Undurraga, Delia Antonia Rebeca, hija del señor Alejandro Ossa Puelma y de la señora Rebeca Vadille Mandiola de Ossa Puelma.

Fueron padrinos el señor Gregorio J. Vadille y la señora Delia Puelma de Ossa.

DE BUENOS AIRES.— De Buenos Aires ha regresado antenoche el señor Aliro Montero y señora Ema Harnecker de Montero.

NACIMIENTOS. — Ha nacido María Valentina Talavera Balmaceda, hija del señor Hernán Talavera Lancina y de la señora Valentina Balmaceda de Talavera.

—Ha nacido un hijo del señor José Manuel Frontaura y de la señora Carmen Cerda de Frontaura.

—Ha nacido un hijo del Dr. señor Luis Castro Ahumada y de la señora Hilda Cháves de Castro.

—Ha nacido Víctor Miguel León Campos García hijo del señor Víctor Campos de los Reyes y de la señora Elisa García de Campos.

RESIDENCIAS.—Don Armando Hinojosa y familia han fijado su residencia en Compañía 2310.

—El Dr. don Armando Mora P. y señora Ana del Río de Mora, han fijado su residencia en Agustinas 629.

—Ha fijado su residencia en Copiapó 551 don Guillermo Villablanca M.

—La familia Gacitúa Vidaurre ha fijado su residencia en Compañía 2327.

FUNERALES. — Anteayer fueron sepultados en el Cementerio General, los restos de don Juan A. López y López, fallecido el 29 de Abril, después de una larga enfermedad.

En el Cementerio se encontraban presente profesores y alumnos de la Escuela de Arquitectura, de la cual el señor López era profesor, los miembros del Instituto de Ingenieros, numerosos amigos del extinto y personas de su familia.

Uno de sus alumnos habló a nombre de sus compañeros y en un sentido y meditado discurso, recordó con cariño al que hasta hace poco fuera su maestro.

IN MEMORIAN. — En la capilla del Cementerio General se oficiará hoy, a las 9 A. M., una misa en memoria de la señora Herminia Zúñiga de Barrera.

VIAJE DE TURISMO. — Con gran entusiasmo ha sido acogida la iniciativa del Expreso Villalonga de organizar para la segunda quincena de este mes, una excursión al Atlántico, que dará ocasión de conocer en condiciones muy ventajosas las ciudades de Buenos Aires, La Plata, Lujan, Quilmes, Montevideo, Río Janeiro, Santos, San Pablo, Guaruja y Petropólis.

Con el objeto que los turistas que participen en este viaje puedan asistir a las fiestas mayas en celebración del aniversario argentino, esta excursión saldrá de Santiago por la combinación trasandina del 20 del actual.

El viaje de Montevideo al Brasil ida y vuelta, se hará en los lujosos trasantlánticos de la Compañía Francesa de Navegación el "Lutetia" y "Massilia".

La duración total del viaje será de 36 días y los excursionistas que vayan solamente a Buenos Aires y Montevideo podrán regresar a Chile en cualquiera combinación dentro del plazo fijado.

BANDO DE PIEDAD DE CHILE. — En la última sesión del Bando de Piedad de Chile se aprobaron las solicitudes de los siguientes socios nuevos: Eugenio Echeverría, Arturo y Gustavo Crisóstomo, Jorge Lyon Edwards, René Carvallo, Carlos Schmidt, Alfredo Besanilla, Jorge Donoso Errázuriz, Carlos Zulueta, Camilo Vergara, Ricardo Searle Pardo, Santiago Guzmán, Algel Herrera Valdés, Manuel Trucco, Oscar Sandoval, Luis Valdés Illánes, José Larraín Cuevas, Jorge Ureta, Eduardo Vildivieso, Mario Bonilla Rojas, Percy Dav , José Claro Vial, Hernán Fernández, Ismael Valdés Cuevas, Enrique Larraín Cuevas, Aliro Sandoval, Raúl Pifre, Alfredo Vega, Hernán González, Carlos de la Carrera, Carlos Gana, Juan Carvajal, Alejandro Chadwick Errázuriz, Julio Aguayo Lira, César Cuadrado ,Mario Saavedra, Víctor Salvo, Julio Paúl, Raúl Pérez de Arce, Rogelio Pifre, Ernesto Lecaros y otros.

ESTRENO EN SOCIEDAD.—

SEÑORITA CLEMENCIA CORREA UGARTE, QUE CON MOTIVO DE SU ESTRENO EN SOCIEDAD OFRECERA A MEDIADOS DE JUNIO PRXIMO UN GRAN BAILE A SUS AMISTADES, EN SU ELEGANTE RESIDENCIA DE LA CALLE HUERFANOS

EN EL PASEO DE LA ALAMEDA. — Muy concurrido hemos visto este simpático paseo entre las asistentes hemos podido anotar a las siguientes familias:

Subercaseaux Aldunate, Riesco Undurraga, Irarrázaval Sánchez, Barros Riesco, Montes Montes, Infante Rivas, Langlois Délano, Cordero Larraín, Lira Lira, Vergara Blanco, Rodríguez Ortúzar, Lecaros Freire, Amunátegui Lecaros, Délano Vergara, Larraín del Campo, MacFadsen Vicuña, Montt Pinto, Huneeus Valdés, Izquierdo Huneeus, Marín Tagle, Ureta Valdés, G. Huidobro Vial, Salas Hurtado, Infante Prieto, Calvo Respaldiza, Lyon Vial, Ruíz Tagle, Mena, Vial Ortúzar, Fernández Walker, G. Huidobro Woo, Zañartu Bernales, Galmer Riesco, Ariztía Izquierdo, Edwards Irarrázaval, etc., etc.

ENFERMOS. — Guarda cama don Jorge Corvalán Ugarte.

DE VIÑA DEL MAR. — Se encuentran en ésta, de regreso de Viña del Mar, las siguientes familias:

Ross Ossa, Echenique Sanfuentes, Echenique Undurraga, Opazo Tagle, Irarrázaval Llobet, Pereira Iñiguez, Ossa Concha, Correa, Pereira y Salas Edwards.

A EUROPA. - A mediados del mes en curso se dirigirán a Buenos Aires, donde se embarcarán en viaje a Europa, don Arturo Lamarca y señora Marta Subercaseaux de Lamarca.

ARRIENDO LOCAL
apropiado para Fábrica o Bodega.
Verlo:
DIEZ DE JULIO 558
Tratar:
COMPAÑIA 2207

EL SERVICIO DE NUEVOS BARCOS DESDE VALPARAISO A NUEVA YORK. — La "Grace Line", propietaria de los vapores "Santa" que hacen un servicio directo a Nueva York y puertos intermedios, cuyas salidas son invariablemente cada catorce días, mejorará dentro de poco notablemente su servicio con la adquisición de dos modernas naves del tipo buque motor, cuya construcción, especialmente ordenada por la "Grace Line, está ya bastante avanzada.

Estos buques motores serán los más grandes que hayan llegado a nuestros puertos, lo cual constituye un acontecimiento de importancia; sus características, son las siguientes: desplazamiento alrededor de 14,500 toneladas; eslora 485 pies; manga 63 pies 9 pulgadas y puntal 36 pies y 6 pulgadas. Estos excelentes vapores serán de carga y pasajeros.

El sistema especial de su maquinaria permitirá mantener un esmerado aseo en todas sus reparticiones.

Las comodidades para pasajeros estarán distribuidas en cinco cubiertas más o menos como sigue:

En la cubierta alta habrán dos camarotes comunicados, ambos con una pieza de baño y toilet; además en el lado de la popa habrá un salón de té colindante a una veranda.

En la proa de la cubierta de paseo habrá cuatro camarotes de lujo con sus respectivas piezas de baño y dos de ellos contarán además con un saloncito anexo. A popa de estos camarotes quedará un hall que contendrá la escala principal que desembocará en el Salón Social; siguiendo hacia popa y contiguo al Salón Social habrá además de un salón de fumar, un Café Veranda y un Bar.

La tercera cubierta contendrá en su parte de popa, cuatro departamentos como sigue: una pieza grande con su respectivo baño privado, la peluquería, la Oficina del Contador, hacia la escala principal, el Hall de Recepción.

En la segunda cubierta se instalará un amplio comedor; además 32 camarotes y ocho baños.

En el piso bajo, o mejor dicho en la cubierta principal, habrán 10 camarotes y la bodega para el equipaje de los pasajeros.

Cada nave podrá transportar 164 pasajeros llevando solo dos en cada pieza y contará con 50 departamentos con baño privado.

SEÑORITA RUTH FRESIA PEREZ CONTALBA, CUYO MATRIMONIO CON EL SEÑOR REMIGIO BORGUE BORGUE QUEDO CONCERTADO ULTIMAMENTE

VIDA SOCIAL PORTEÑA

EL DINNER-CONCERT DE ANOCHE EN EL CLUB VALPARAISO.—

Muy animado y concurrido se vió anoche el dinner concert efectuado en los salones y comedores del Club Valparaíso, y que se ofrecía en honor de los señores socios, sus familias y relaciones.

En las diversas mesas anotamos la presencia de conocidas personas de nuestros círculos comerciales y sociales.

EL DIRECTOR GENERAL DE SANIDAD. — En el expreso de la mañana de ayer llegó a este puerto, el Director General de Sanidad, doctor don Lucas Sierra, acompañado del asesor técnico del Ministerio de Higiene, doctor Long.

A EUROPA. — A bordo del "Orita" partieron ayer a Europa, don Enrique Nieto Matta y la señora Consuelo Matta de Nieto.

—A bordo de la misma nave partió a Europa, don Antonio Cornish Besa.

NACIMIENTOS. — Ha nacido Mónica Jofesina, hija del ingeniero 1.o de la Armada, señor Víctor Espejo L., y de la señora Glafira Santa Cruz de Espejo.

—Ha nacido en Quilpué un hijo del señor Carlos Eckhardt y de la señora Julia Brecht de Eckhardt.

MUSICA

CARMEN VON SCHEELE Y EMERICH VIDOR

El Miércoles en la noche, en el gran salón del Club Alemán se efectuará un interesante recital de canto y piano, cuyo programa estará a cargo de los artistas con cuyos nombres encabezamos estas líneas.

Carmen von Scheele, en su carácter de cantante, especialmente como intérprete de lieders, se ha destacado con marcados relieves, a juzgar por los elogiosos términos con que la prensa europea la califica, tanto por la hermosura de su voz, su gran temperamento, como principalmente por su notable interpretación.

Emerich Vidor, a su vez, es no sólo su acompañante, sino que, como pianista, es una notabilidad, pues los diversos diarios y revistas musicales de Europa, lo clasifican como uno de los más notables artistas del teclado de la nueva generación, por las brillantes cualidades que posee como solista.

Estos artistas, en el recital que darán el Miércoles próximo, confirmarán lo que dejamos dicho en estas líneas, y que no es sino una reproducción de lo que nuestros colegas de otros países sobre estos artistas, dicen y que han confirmado los diarios del Sur de Chile, pues han iniciado su jira por Valdivia, donde han obtenido los triunfos más brillantes.

Los programas y localidades pueden adquirirse en la Casa Grimm y Kern, Ahumada esquina Moneda.

Ondulación MARCEL
CORTES DE MELENAS
Peluquería Diez
SAN ANTONIO 69-73

LA CASA SIMONNE
realiza modelos de Sombreros de Invierno, en su nuevo local:
CARMEN 300

APRENDA A BAILAR
Si usted no sabe o baila mal porque ha aprendido con profesores prácticos, aficionados, y desea un aprendizaje de alta perfección, seguro y de última novedad de los bailes de salón, consulte al principal y verdadero profesor, único de estudios de Danza Superior y Coreografía: JUAN VALERO, notable por su enseñanza artística pedagógica, sencilla y rápida. Estudio Valero, para familias. Lecciones privadas. CASTRO 706.

NO MAS FEAS
La persona más fea se pondrá bonita al momento, usando la Maravillosa Leche de Rosas de Werck, Crema de la Reina de Hungría, Rojo Líquido de Werck. Leche Ideal de Werck y los fragancisosos polvos de la Reina de Hungría de Werck.
Pídalos a Daube y Cía., y en todas las boticas de la República.

¡LA INICIAL DE SU NOMBRE!
en el calzado es la última novedad. Vea los modelos donde Morel.
SAN ANTONIO 85

CANOSOS?
EL ENEOL le teñirá las canas del negro al rubio. El único que da resultados en los cabellos claros.
Puede usted teñir sus canas sin miedo de cambiar de color del cabello como ocurre con todas las otras tinturas.
SALONES DE APLICACION Y VENTA
PELUQUERIA LOUBAT
— SAN ANTONIO 206 —
Teléfono 676

Le envidiaran
su elegancia si emplea para peinarse a la moda
GOMINA
AMERICANA BRADY

Señorita buena presencia
honorable, necesitamos urgente, para trabajo importante, a base comisión, para iniciarse.
Presentarse con certificados:
NUEVA YORK 80 — 10.o PISO, OFICINA 104, O ESCRIBIR A CASILLA 2155
Hora: 9 A. M. y 2 P. M.

Los Trajes
DE NOVIA CONFECCIONADOS POR
Mme. Trigos
LLEVAN EL SELLO DE DISTINCION Y ELEGANCIA
Telas, adornos, figurines y juegos de azahares exclusivos, elegidos personalmente en París.
ROBES MANTEAUX, MODELOS IMPORTADOS
ROBES MANTEAUX — CONFECCION DE MEDIDA
CARTERAS, GUANTES, PARAGUAS, FANTASIAS, ETC.
VENTAS DE TELAS Y ADORNOS
PRECIOS REBAJADOS
AHUMADA 116 (altos)
PARIS: RUE MARTEL 12
SE ATIENDEN PEDIDOS DE PROVINCIAS

ANDRES EWART
Ex-socio de la conocida Casa Ewart Donaldson, de Valparaíso, avisa que el LUNES 3 DE MAYO abrirá en la calle HUERFANOS 1024, una tienda de ARTICULOS PARA HOMBRES, bajo la firma de
EWART & CO.

GRAN CONCIERTO
Von Scheele - Vidor
SEÑOR EMERICH VIDOR (PIANO)
SEÑORA CARMEN VON SCHEELE (CANTO)

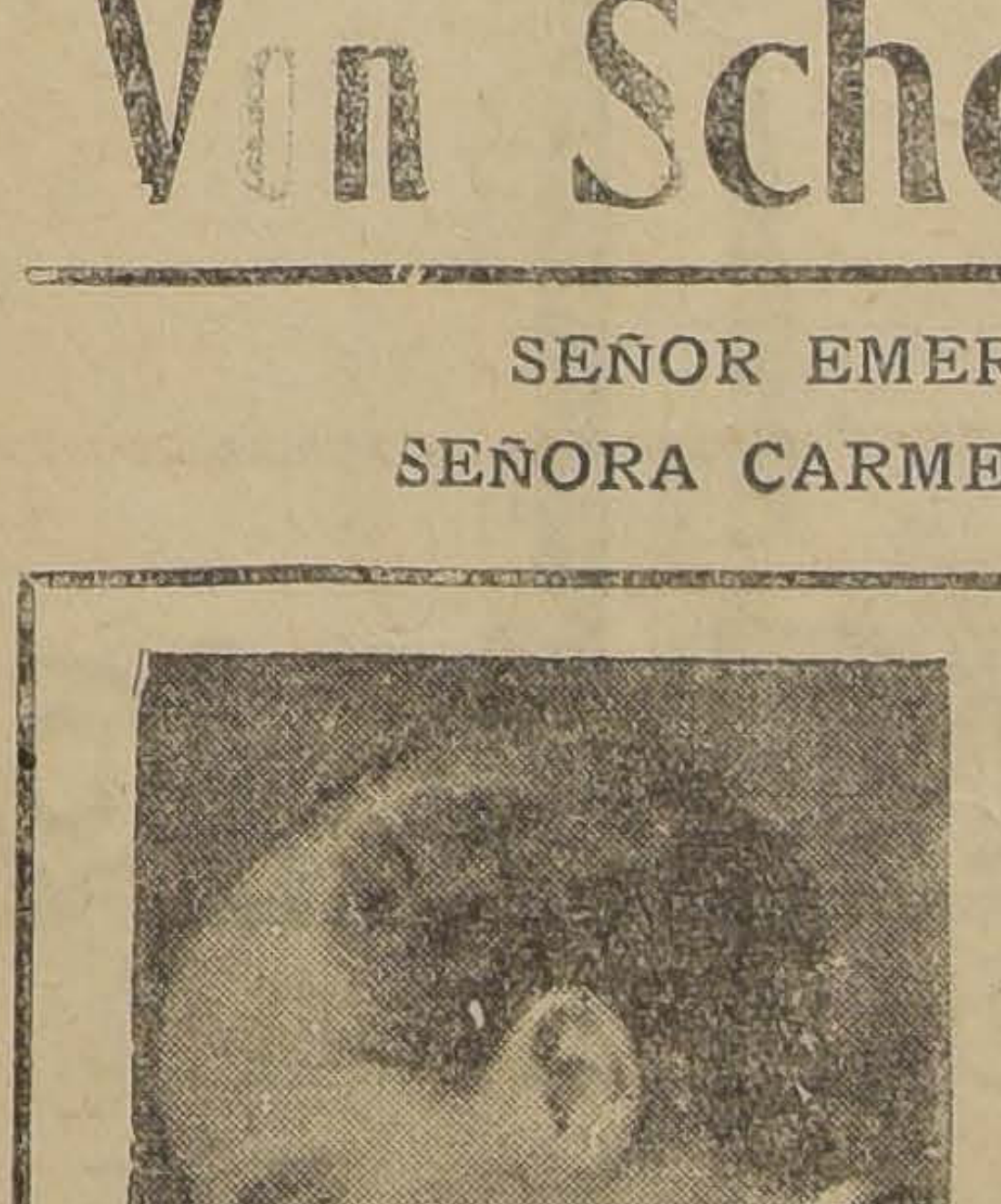

Sr. Emerich Vidor
PIANO GROTRIAN STEINWEG
El Miércoles 5
A LAS 9 P. M.
SE LLEVARA A EFECTO EN LOS SALONES DEL
CLUB ALEMAN
CATEDRAL 1049
LA AUDICION QUE OFRECEN ESTOS EMINENTES ARTISTAS ELOGIADOS POR LA MAS ALTA CRITICA EUROPEA
Entradas en venta en la Casa:
GRIMM & KERN
AHUMADA 99, ESQ. MONEDA

Importante
IMPRENTA BARDI
DIEZ DE JULIO 721
TELEFONO 115, MATADERO
Es el establecimiento que ejecuta a precios más económicos trabajos comerciales, memorias, revistas, etc.
Pida presupuestos o llame por teléfono, que será atendido.

¡OJO! INSTITUTO PROFESIONAL
"PRESIDENTE ALESSANDRI"
Contabilidad, Perito Mercantil, Taquigrafía, Escritura a máquina, Redacción comercial, Aritmética, Inglés, Mecánica Dental, Coiffeur, (peinados, ondulación, corte, etc.) Pedicuro Cirujano, Ortopedia, Masaje Físico, Estética (belleza) Femenina, Manicure, Enseñanza de primer orden; rápida, especial, económica, cursos diurnos, nocturnos, clases particulares y "por correspondencia" Profesiones decentes lucrativas. Diplomas válidos, autorizados. Inscríbase pronto. Bandera 127.
Anexo independiente "Escuela Nacional de Masajistas".

TEATRO MUNICIPAL
HOY A LAS 3 1/2
GRAN CONCIERTO SINFONICO de la ORQUESTA MUNICIPAL
Entradas en la Boletería del Teatro
AGUSTINAS ESQ. TENDERINI

MAISON ADOLPHINE
VESTIDOS, TRAJES DE BAILE, ECHARPES,
— GUANTES, CARTERAS, SOMBREROS —
(Recién recibidos)
MERCED 633

TERRAZA ARMENONVILLE
El rendez-vous de nuestra élite social y el local más admirado de nuestra capital, por su originalidad y belleza.
Asista Ud. al
VERMOUTS - DANZANTS de 6.30 a 9 P. M.

El color que Ud. desee
se lo damos nosotros a su rico traje de seda, de lana o algodón; a sus ternos, abrigos, sobretodos y a cualquier prenda de vestir.
No pierden las formas, ni su tamaño y el color resiste a toda prueba.
Desmanchamos sin agua y negro para luto.
TINTORERIA "EL ARTE", AGUSTINAS 851
FRENTE AL TEMPLO DE SAN AGUSTIN Y DELICIAS 2192
(PORTAL)

Consejos de Comtesse Ivon

MAISON FRUMKIN. —
No sólo en la calle Huérfanos hay casas especialistas en artículos de lujo y alta novedad, especiales para regalos; visite la **Maison Frumkin**, en su casa propia, **Mosqueto 441** y podrá escoger los más preciosos objetos en oro, plata, cristales porcelanas Rosenthal, especiales para regalo y que vende con grandes ventajas y facilidades de pago especiales.

UNA BELLA SILUETA. —
Así como nadie puede preciarse de elegante si compra ropa hecha, nadie podrá, y con mayor razón llamar la atención por su silueta, si no usa un corsé o faja hecha especialmente para su cuerpo y realzarle sus líneas, como ocurre con las que hace exclusivamente, la **Corsetería Francesa, Moneda 819**, proveedora de nuestra aristocracia.

CUIDE SUS DIENTES. —
Las pequeñas causas producen grandes efectos, y así ocurre precisamente con la dentadura, que cuando no se cuida atenta y prolijamente, no sólo se sufre por las caries y la pérdida de los dientes, sino que se contraen graves enfermedades. Para precaverse y tener bellísima dentadura, use los **Polvos elixir y pasta dentrífica del Laboratorio Chile**, cuya preparación se hace sobre las mejores fórmulas y con la mayor proligidad.

SOLO UN CIEGO LO IGNORA. —
¿Quién es Rotter? Sólo los ciegos lo ignoran; si lo hubieran sabido a tiempo, no lamentarían su irremediable desgracia, pues se habrían salvado consultando el **Instituto Optico de Rotter, Ahumada 268**, donde un especialista atiende gratuitamente a la clientela, que sufre de la vista y les proporciona anteojos y lentes a precios bajísimos.

TERSURA DEL CUTIS. —
Un cutis sin mancha, limpio transparente, es un ideal que todas las mujeres desean alcanzar, cuando la naturaleza no las ha favorecido en esto o las enfermedades, la edad u otro accidente marchita el cutis, **Los Polvos Gaby**, usado: con constancia, producirá los resultados anhelados. Se encuentra en todas las boticas.

LA MUJER ELEGANTE. —
Nada realza tanto la elegancia y hermosura de la mujer, como el adorno de una piel fina, cuya acariciadora suavidad le da un atractivo incomparable. Por esto, la moda impone cada vez más el uso de las pieles en abrigos y adornos. **La Peletería Americana, Alameda esquina de San Diego**, presenta una magnífica y elegante exposición de abrigos de pieles finas con godet y toda clase de pieles para adornos. En su taller especial, hace toda clase de transformaciones y confecciones, sus trabajos son excepcionales. Recomendamos visitar esta casa que da muchas facilidades de pagos.

LOS REGALOS. —
Siempre es un problema serio encontrar un regalo adecuado que sirva durante largos años de testimonio y recuerdo del obsequiante. Esto sólo se consigue con los plaquées **Christofle, Dixon, Agentor**, célebres marcas francesas que están representadas en Santiago por la **Casa Deluxe**, del señor Mauricio **Gasman, Pasaje Matte 58**, hay servicios completos y piezas sueltas.

CONTRA LA ANEMIA. — Las personas debilitadas, anémicas, están expuestas a las más graves enfermedades y, sin embargo, pueden fortalecerse con suma facilidad y rapidez, tomando **Hemoglosa del Laboratorio Chile**, a base de hemoglobina y principios ferruginosos vitalizados, que directamente reparan los glóbulos rojos de la sangre, se asimilan muy fácilmente por el organismo y lo soportan bien las personas delicadas. Ensáyelo y lo adoptará.

CUTIS INFANTIL. —
Cuando el cutis se ha marchitado por los años, o el uso de malos cosméticos, pueden devolverle la frescura, tersura y juventud, usando la **Leche de Belleza del Dr. Bodin**, que vende la **Botica Gamboa, Merced esquina del Portal Mac Clure**. Este producto es superior a todas las imitaciones.

PINTURA EN TERCIOPELO. —
Extraordinario y merecido éxito ha tenido la exposición de cuadros pintados sobre terciopelo, del pintor yugoeslavo Titus Smodlaka, que exhibe en los salones de la **Casa Grimm y Kern, Ahumada 99**. Son 70 cuadros con preciosos efectos de luces, con bellísimos paisajes y marinas, que atraen y cautivan; es preciso dedicar un largo tiempo para admirar esta colección. Este artista, aprovecha su corta estada en Santiago, para hacer toda clase de pinturas sobre telas, gasa y velo. Ya una buena parte de sus cuadros ha sido adquirida por nuestra culta sociedad.

COMTESSE IVON.

BAILES de SALON

Enseñanza correcta y rápida. Estilo sencillo y el más generalizado en las principales reuniones sociales. Clases completamente en privado. **M. Aguilar, profesor práctico y el de más actualidad. EGAÑA 570.** (Entre San Isidro y Carmen).

MUEBLES
DE TODOS ESTILOS, A PRECIOS BAJOS, VENDE
La Universal
CATEDRAL 1131
FRENTE AL CONGRESO
Damos facilidades en el pago. Entrega inmediata.

Dibujante
SE NECESITA UNO CON experiencia en dibujos mecánicos.

Inútil contestar si no ha tenido bastante práctica.
Escribir, indicando sueldo que pretende:
C. W. F., CASILLA 1162

TONICO PARA EL ORGANISMO

Las personas débiles, anémicas y convalecientes, necesitan un poderoso reconstituyente, cual es el **Cerebrol**, que estimula las funciones del corazón y del cerebro, regulariza la digestión, desarrolla el apetito, reconstituye los tejidos y los huesos, da vigor, alegría y actividad, y puede ser tomado por los niños y las personas más delicadas, como que está compuesto de hierro, fósforo, quinina. Se vende en las droguerías y buenas boticas.

Mme. Duchesne
ESTADO 250
Recibí un nuevo surtido en sombreros, trajes, abrigos y otros artículos de novedades.
Tocas para señoras.
Precios rebajados.

El exquisito Jabon de Tocador Dermal centuplica los placeres del baño.

Nujol
M. R.)
EL LUBRICANTE INTESTINAL
EN VENTA EN TODAS LAS BOTICAS Y DROGUERIAS

VENDESE NEGOCIO DE ARTICULOS DE NOVEDADES
PARA SEÑORAS, POR SALIDA A EUROPA.— MUY BUENA CLIENTELA Y SITUACION
CASILLA 2179

TURISTAS Y DEPORTISTAS
deben llevar siempre consigo un tubo de Chinosol (a base de oxiquinolina purísima) para el caso de una hemorragia, heridas o machucones. Chinosol evita la infección de las heridas y mitiga el dolor de las inflamaciones; preserva la piel; da alivio inmediato contra las picadas de insectos. Chinosol es de precio módico y de fácil empleo, cada tubo trae 10 tabletas y se vende en todas las boticas y donde **DAUBE Y COMPAÑIA.**

NO OLVIDE QUE EN EL CURSO DEL MES PROXIMO, PODRA USTED CONTAR EN SU CASA CON EL PRODUCTO
MILKO
(M. R.)
o sea con la lecha desecada más pura y sana que es dable obtener.
Después de la buena leche materna, MILKO es el alimento soberano para devolver la salud y las fuerzas a los niños enfermos y para evitar muchos trastornos y enfermedades a los niños sanos.
Para las personas débiles o convalecientes, MILKO, es un alimento de fácil digestión y de un gran poder nutritivo.

Pieles Pieles
ULT MATUM
Sepa usted señora, que desde MAÑANA LUNES 3 DE MAYO y durante toda la semana, ningún cliente saldrá sin comprar de la
PELETERIA
"La Santiaguina"
que está en la calle
MONJITAS N.° 857
entre 21 de Mayo y San Antonio, pues el distinguido público se convencerá que vendemos más barato que cualquiera peletería. Además, hacemos toda clase en transformaciones por más vieja que sea su piel, a precios muy económicos y trabajo garantido.
Tenemos un lindo surtido en cueros para adornos.
No se olvide, señora, visitar
"LA SANTIAGUINA", Monjitas 857

MAÑANA HOTEL SAVOY SALON 2
Exposición de Pieles Importadas de las conocidas Casas Parissiennes REVILLON FRERES Y MAX
Por el conocido viajero C. VIVANCOUD
Hermosa Colección en Finas Pieles y elegantísimos modelos.
Como siempre, las Calidades y Formas que ofrezco es lo más elegante y fino que lanza La Moda Paris
Por retardo en otras capitales suramericanas venderé este año los Modelos en Finas Pieles a precios qu
marán la atención de los entendidos.
SERIEDAD Y GARANTIA ABSOLUTA
C. VIVANCOUD
Viajero.
HOTEL SAVOY. — SALON 21
Horas de Exposición: 9 a 12 1|2 — 2 a 8 P. M.

HOTEL CLARIDGE
MONEDA 915
LUNES 3 de MAYO
EXPOSICION
de la Maison
WALLY
PARIS 170, faubourg St. Honoré
ROBES, MANTEAUX Y FOURRURES

L'HIVER
MAISON DE FOURRURES
HUERFANOS 1016 — TELEFONO 3864
A FINES DE SEMANA EXHIBIREMOS NUEVAS CREACIONES EN
PIELES FINAS
ULTIMOS DIAS DE GRANDES REBAJAS

MADRES
NO TEMAN AL VERANO!
NO TEMAN AL EMPACHO!
NO TEMAN AL RAQUITISMO!
Si no puede criar a su guagua, dele
Glaxo
preguntando a su médico cual debe dar.
Glaxo Crema 20 % tarro Verde-Blanco, para nenes robustos o en tiempo frío.
Glaxo Descremado 14 % tarro Marrón, para nenes delicados o en tiempo cálido.
GLAXO es más económico que alimentos similares por su riqueza nutritiva.
Véndese exclusivamente en Farmacias.
PIDA MUESTRA GRATIS: Casilla 1673, SANTIAGO

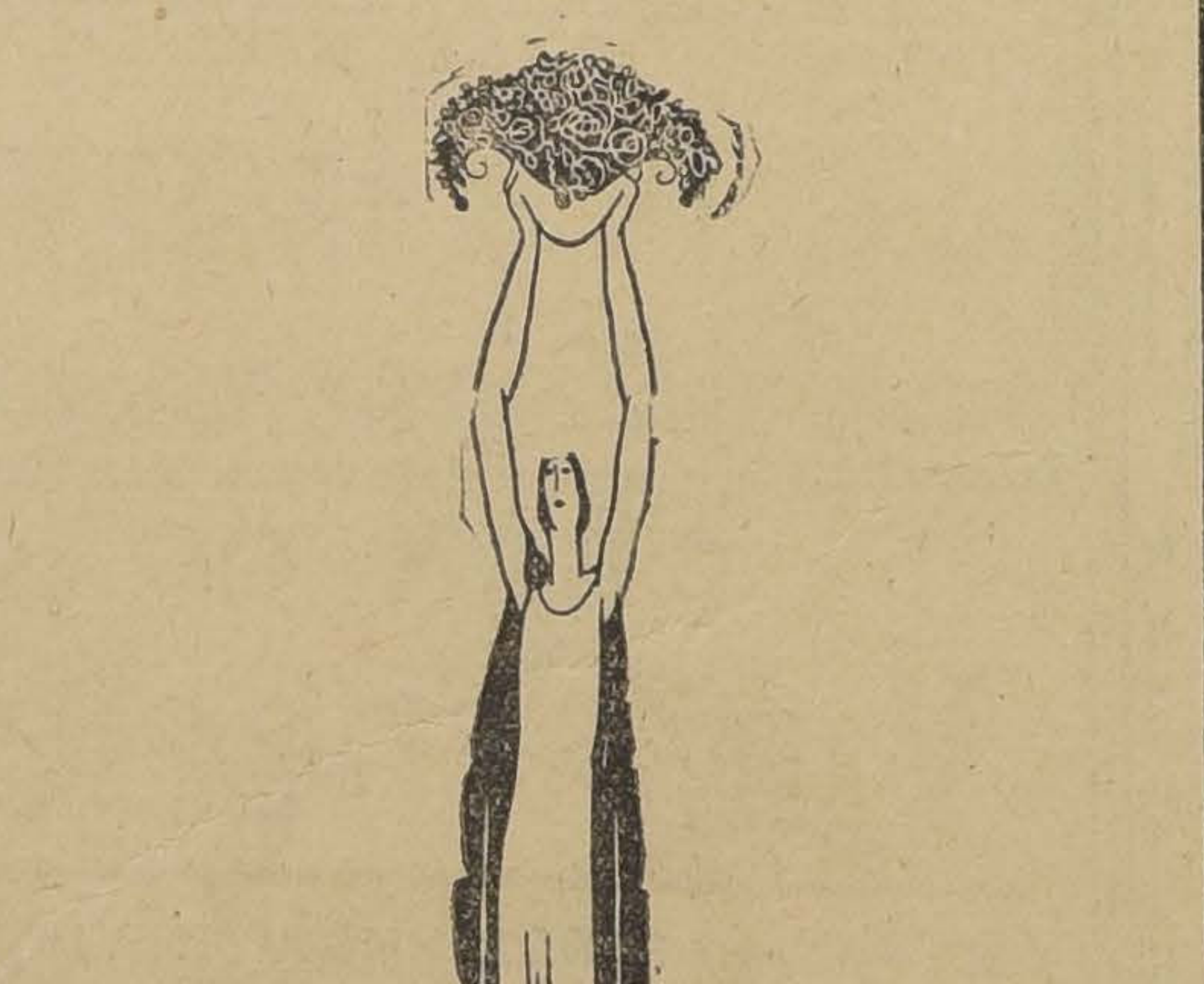

COUTURE
Ahumada 345
SUCURSAL DE LUJO
DE LA CASA
A. M. ROBERT
ESTADO 67
CASA ESTABLECIDA EN 1906
2—M.

¿Se ha despellejado usted algun

POR CHARLOTTE ROUVIER

Es ésta una pregunta que hará sonreír a más de una de mis lectoras. Pero, aquellas de entre mis amigas que han tenido oportunidad de estudiar lo que se refiere a la piel, saben muy bien que nuestro cutis sufre un constante proceso que no debe ser jamás interrumpido si se quiere que el cutis mantenga siempre un aspecto sano y juvenil. Es menester que la cutícula exterior de la piel, descolorida, marchita, áspera y arrugada, se desprenda para que en su lugar venga a aparecer el nuevo cutis que toda mujer posee debajo del viejo.

Para que este proceso de renovación no sufra interrupciones y sea, por el contrario, acrecentado, no conviene usar ninguna de las tantas pretendidas cremas de toilette, que, en el fond efectos contraproducen más conviene, especial tiene en cuenta el clim giones suramericanas, pura mercolizada, se tancia que puede halla farmacia o perfumería tancia. La cera merc aplica de noche, ant tarse, haciendo con el masaje de la cara cu te, brazos y manos por la mañana con u agua tibia. Después de tos días se experim dable sorpresa de no cutis se ha renovado to, habiendo adquirid cura y esa tersura pro mejillas de un tierno

EL MEJOR PIMENTON ESPA
MERCERIA MATAS
(CASA FUNDADA EN 1886)
DELICIAS 2780. —:— (PORTAL EDWARD

Siempre avante en Elegancia y P
van los SOMBREROS ROSENBL

$
HEPABIL
(M. R.)
El Medicamento más indicado en todas las af
nes del HIGADO, tales como: Litiasis biliar, insufic
hepática, ictericias, hiperclorhidria, estreñimiento,
muco-membranosa, arterio-esclerosis, intoxicacione
etc.

Fórmula: Extracto hepático, ext. biliar, ex
boldo y aceite de Croton.

Pídalo en cualquier Botica.
INSTITUTO MEDICO TECNI
SANITAS
Santiago de Chile

MAISON GUALTIER
DESDE LUNES 3 DE MAYO
REBAJA DE PRECIOS
SOBRE TODAS LAS
NOVEDADES DE INVIER
ESTADO 377

VADEMECUM
ANTISEPTICO
DENTRIFICO
LO QUE UD. DEBE USAR

IMPERIO

HOY

CHILEAN
CINEMA
CORP.

GRAN ORQUESTA GRAZIPLI

MATINEE — PROGRAMA DOBLE A LAS 3 P. M.

La sentimental y hermosa comedia en que abundan las escenas tiernas y de fino humorismo, titulada:

Canillita
Periodista

Creación del simpático muchacho

WESLEY BARRY

Además, la catástrofe de carcajadas:

9.o PROGRAMA COMICO

por NEGRO AFRICA, CHATO POLLARD, Etc.

ESPECIAL 6.30 — NOCHE 9.40 — SUCESO DE LUJO Y EMOCION

Estreno de la exquisita obra de arte Vitagraph de emocionante intriga:

EL HOMBRE QUE
ELLA NO AMABA

Creación de las lindas actrices de gran fama:

MARTHA MANSFIELD Y SEENA OWEN

La novela del misterio y del amor desgraciado. Drama cuyas principales escenas se desarrollan en la mansión de un millonario excéntrico.

EL ALMA DE LA MUJER ES EL MAYOR MISTERIO

Escenas sociales de gran esplendor. ¿Cuál de las dos lindas bocas femeninas revelará el terrible misterio?

HAY HOMBRES QUE CREEN QUE PUEDEN CONQUISTAR EL AMOR A LA FUERZA

| | |

La pluma del literato y el lente del cinematografista han sido como el bisturí del médico y han atacado el mal en su mismo foco, sin apiadarse de los lamentos de quienes se sienten heridos por la terrible verdad. Esta película encierra la más audaz crítica a las costumbres modernas.

| | |

VIRGENES A MEDIAS

MIERCOLES
5
SALA IMPERIO

| | |

Esta novela valió a Marcel Prevost un asiento en la Academia Francesa. La adaptación cinematográfica está hecha por la casa Pathé de París, y sus intérpretes son Mme. Fontanes, Nilda Duplessy y Gastón Jacquet. La presentación es lujosísima y pinta el ambiente de la "ville lumiere" en lo que se refiere al culto de placer.

| | |

LOS PROGRAMAS DE HOY

TEATROS

COMEDIA (Huérfanos 1180).—Cía. Lupe Rivas Cacho.— Matinée, tarde y noche: Cosas de mi Tierra y De México a Nueva York.

SANTIAGO (Merced 847).— Cía. Herminio Yacucci. — Matinée: Mi Suegra es una Fiera. Tarde: El Amigo Krauss Noche: ¿Trabajar? ¡Nunca!

CIRCOS

INGLES (Pabellón Delicias).—Matinée y noche: Despedida de la compañía.

CINES

ALHAMBRA (San Antonio esquina Monjitas).—Matinée: Con la Soga al Cuello, por Art Accord y 8.o Programa Cómico. Tarde y noche: Pecadora en Apariencia, por Paulina Garon y James Kirkwood.

AVENIDA (Vicuña Mackenna 624).—Matinée: El Tenorio Tímido, por Harold Lloyd y programa de aventuras. Tarde y noche: El Libertino, por Reginald Denny.

AVENIDA MATTA (Avenida Matta 618).— Matinée: El Fantasma de la Opera, por Lon Chaney, y El As de Espadas (2.a) por William Desmond. Tarde y noche: El Rey del Circo, por Max Linder.

BRASIL (Brasil esquina Huérfanos).—Matinée: El As de Espadas y programa cómico. Tarde y noche: El Club Nocturno, por Raymond Griffith.

CAUPOLICAN (Avenida Central esquina Madrid).— Matinée: El Impostor Honrado, por Franklin Farnum, y 7.o programa cómico. Tarde y noche: La Tremenda Polola, por Collen Moore.

COLON (Plaza Ecuador).—Matinée: Amor en Río Grande, El As de Espadas (4.a), El Capitán Burbujas, De Vuelta a lo Primitivo. Tarde y noche: Tacaña de Amor y El Espectro de Oriente.

DELICIAS (Delicias esquina San Alfonso).—Matinée: El As de Espadas (4.a), Amor en Río Grande, Alucinación de Buster y Afortunado y Contento. Tarde y noche: Por qué los Hombres Abandonan su Hogar.

DIECIOCHO (Dieciocho 14).—Matinée: El Jorobado (2.a) y El Bandido Enmascarado, por Tom Mix. Tarde y noche: Por qué los Hombres Abandonan su Hogar.

ELECTRA (Catedral esquina Sotomayor).—Matinée: Los Amores de Enrique IV (2.a) y Chaplin Atorrante. Tarde y noche: La Voz del Alminar, por Norma Talmadge.

ESMERALDA (San Diego 1035).—En reconstrucción.

W FRANKLIN (San Diego 2015).—Matinée: El As de Espadas (fin), La Fuerga del Amor, por Norman Kerry, y programa cómico. Tarde y noche: La Quimera del Oro, por Chaplin.

HIPPODROME CIRCO (Artesanos 725).—Matinée: El As de Espadas (4.a) y El Jinete Fantasma. Selecta: El Rey del Circo, por Max Linder. Tarde y noche: El As de Espadas (3.a) y La Cumbre del Mundo.

IMPERIAL (San Diego 1344).—Matinée: El Impostor Honrado, por Franklin Farnum y 7.o programa cómico. Tarde y noche: Tacaña de Amor, por Anita Stewart.

IMPERIO (Estado 239).—Matinée: Canillita Periodista, por Wesley Barry, y 9.o programa cómico por Negro Africa, Chato Pollard. Tarde y noche: El Hombre que ella no Amaba, por Martha Mansfield y Seena Owen.

INDEPENDENCIA (Independencia 373).—Matinée: El As de Espadas (3.a), La Fuerza del Amor y programa cómico, Tarde y noche: El Libertino, por Reginald Denny.

IRIS (Castro 1930).—Matinée: El Rey del Circo, por Max Linder, aventuras y cómicas. Tarde: La Quimera del Oro, por Chaplin. Noche La Quimera del Oro y El Amor nada Teme, por Elaine Hammerstein.

MINERVA (Chacabuco 780).—Matinée: El Fantasma de la Opera y El As de Espadas (3.a) Tarde y noche: Los Enemigos de la Mujer, por Alma Rubens y Lionel Barrymore.

MUNDIAL (Plazuela Almagro).— Matinée: Amor en Río Grande, El As de Espadas (4.a), Alucinación de Buster y Afortunado y Contento. Tarde y noche: Tacaña de Amor y El Espectro de Oriente.

ODEON (San Pablo esquina Barroso).—Matinée: Los Amores de Enrique IV y El As de Espadas. Tarde y noche: Muñequita de Lujo, por Mae Murray.

O'HIGGINS (San Pablo esquina Cumming).—Matinée: El Libertino, por Reginald Denny; El As de Espadas. Tarde y noche: ¿Quién es el Padre de mi Hijo?, por Lya de Putty, y atletismo de Hero.

PEDRO DE VALDIVIA (Avenida Irarrázaval 2510).—Matinée doble. Tarde y noche: La Modistilla Parisién.

POLITEAMA (Portal Edwards).—Matinée: Los Amores de Enrique IV y triple programa cómico. Selecta: Maridos Débiles de Carácter. Tarde y noche: La Virgen Loca.

RECOLETA (Avenida Recoleta 345).—Matinée: Con la Soga al Cuello, por Art Accord y 8.o programa cómico. Tarde y noche: Pecadora de Apariencia.

REPUBLICA (Avenida República 239).—Matinée: Los Amores de Enrique IV (3.a) y programa cómico. Tarde y noche: La Virgen Loca, por Helaine Hammerstein.

SALA ORIENTE (San Francisco 178).—Matinée: El Tenorio Tímido, por Harold Lloyd. Tarde y noche: Préstame su Marido, por David Powell.

SETIEMBRE (Delicias 404).—Matinée: El As de Espadas y programa cómico de Rojas Gallardo. Tarde y noche: ¿Quién es el Padre de mi Hijo?, por Lya de Putty.

SPLENDID (Huérfanos 1060).—Matinée: Los Amores de Enrique IV, Te Presento a mi Padre, Un Idilio en la Jaula y Loca por el Cine. Tarde y noche: Pololeo Peligroso, por Evelyn Brent.

VICTORIA (Huérfanos esquina San Antonio).—Matinée El Tenorio Tímido, por Harold Lloyd. Tarde y noche: El Matrimonio es así, por Bebé Daniels.

YUNGAY (Plaza Yungay).—Matinée: El Rey del Circo, por Max Linder y 7.o programa cómico. Tarde y noche: La Tremenda Polola, por Collen Moore.

EL RECITAL DE MAÑANA EN EL MUNICIPAL DE LA SEÑORITA ELENA DE MAGALHAES CASTRO

Mañana tendrá lugar, en la tarde, a las 6.30, el recital de la señorita brasileña Elena de Magalhaes Castro, en el Teatro Municipal. Esta función será ciertamente la nota de arte de la tarde.

La señorita Elena es una magnífica intérprete de los poetas brasileños, portugueses y franceses y el programa que ha preparado para su primer recital es una bella promesa para todas las personas de gusto refinado.

Como admirable guitarrista que es, la notable artista entusiasmará al público con canciones brasileñas según consta en el programa de la velada.

Las pocas entradas que quedan aún se encuentran en la boletería del teatro.

Teatro Santiago

La compañía argentina de comedias que dirige Herminio Yacucci ha afianzado su buen éxito con la interpretación eficacísima de muy interesantes obras cómicas criollas En ellas, nuestro público ha podido apreciar la labor interesante de Yacucci, Córdoba, Carmen Méndez. Cavero y las otras primeras figuras, formando todos un conjunto de lo más homogeneo y simpático.

Hoy habrá tres funciones con las obras que más éxito han logrado hasta el presente. En la matinée irá la graciosísima obra en tres actos, "Mi suegra es una fiera", original de Julio F. Escobar y que ha sido estrenada recientemente con mucha aceptación.

Para la vermouth se ha elegido la hermosa comedia cómica de Alejandro Berruti, titulada "El amigo Krauss" y en la que Yacucci hace un interesante rol de alemán.

En la noche se repite la obra cómica "¿Trabajar?, Nunca", de Ferlini y Malfati, que viene siendo celebrada con especial entusiasmo por los habitues del Santiago.

Teatro Comedia

Los dos estrenos ofrecidos recientemente por la compañía mexicana de Lupe Rivas Cacho han sido acogidos con merecidas muestras de aceptación por parte del numerosísimo público que llena a diario la sala del Comedia

Hoy habrán tres funciones, llevándose a escena las dos revistas que más han gustado hasta el presente, "Cosas de mi tierra" y "De México a Nueva York", obra estrenada ayer con brillante éxito. Consta de cuatro cuadros trazados con evidente originalidad y mucha gracia, por lo que ha de mantenerse en el cartel durante muchos días. La labor de Lupe Rivas Cacho y Pompín Iglesias es particularmente celebrada y logran también buenos aplausos Lupe Navas, Luisa Rivas Cacho, Ignacio Peon, Eduardo Arozemena, Font, Cabrera y Camejo.

NOTICIAS CINEMATOGRAFICAS

EL SPLENDID ESTRENA EL MARTES "LA 8.a ESPOSA DE BARBA AZUL"

Pasado mañana, en sus clásicas funciones de moda, la sala del Splendid ofrecerá a nuestro público una cinta que reviste todos los caracteres de lo sensacional. Nos referimos a la presentación hecha en Chile de una Paramount extra de gran lujo que pertenece al gran programa de Max Glücksmann; cuyo sugestivo y sonoro título: "La octava esposa de Barba Azul", y el ser su protagonista la incomparable Gloria Swanson, permiten anticipar que se trata de un film de extraordinarias proporciones.

"La 8.a Esposa de Barba Azul", es la adaptación cinematográfica de la fina comedia de Alfred Savoir y cuyos toques de color, de ambiente y de elegancia, están magistralmente realizados por la Paramount.

"La 8.a esposa de Barba Azul", es un film cuyo argumento sobresale por la finura de su tema, la elegancia de su desarrollo y la artística simplicidad de su conflicto afectivo a la vez que permite destacar una serie de escenas de gran lujo, y variadas decoraciones que van entremezcladas a la acción principal.

REPUBLICA

"La Virgen Loca". — En la matinée se exhibirán la tercera función de "Los amores de Enrique IV" y un gracioso programa cómico. En Especial y noche se presentará estreno de "La Virgen Loca".

LOS INTERPRETES DE LA VOZ DEL CORAZON

La magnífica película alemana que estrenarán el Martes los Teatros Setiembre y O'Higgins

En este grabado aparecen los principales intérpretes de "La voz del corazón". Aquellos de nuestros lectores que estén interiorizados en la vida teatral y cinematográfica alemana podrán ver que en el reparto figuran artistas de la categoría de Mary Johnson, Grafin Agnes Esterhazy, Meinhart Maur, Kaiser Heyl, Mario Kusmich, Olaf Stor y Fritz Kamper.

La cinta que Amador Pairoa estrenará pasado mañana en los teatros Setiembre y O'Higgins, es la historia de una niña inocente que no quiso sino escuchar la voz de su corazón. Amó a un hombre indigno de ella, se encaprichó, no oyó ningún consejo y se casó con él con los tristes resultados que nuestros lectores verán en la película.

M NERVA
LATORRE

HOY
— y —
Especial
Noche

SIGUE EL EXITO DE LA LA GRANDIOSA PELICULA:

LOS ENEMIGOS DE LA MUJER

NOVELA DE BLASCO IBAÑEZ INTERPRETADA POR ALMA RUBENS Y LIONEL BARRYMORE

PRINCIPAL Y AVENIDA SABADO 8 ESTRENO

LOS DOS PILLETES

LA FAMOSA OBRA DE
PIERRE DECOURCELL
EDITADA POR
GAUMONT
EXC CIA CINEM ITALO CHIL

MUNDIAL y COLON

Gálvez 447 - Plaza Almagro - Teléfono 257. Matadero

S. Pablo esq. Teatinos - P. Ecuador - Tel. 2904. Cent.

PRESENTAN EN
ESPECIAL 6.15
— Y —
NOCHE 9.30
EL ACOSTUMBRADO

ESPECTACULO
GIGANTE
DE DOMINGOS

COMPUESTO DE 2 ACONTECIMIENTOS DE LU
2 — MARAVILLAS DRAMATICAS — 2
LA LUJOSA TRAGEDIA DE AMOR, DOLOR Y TERNURA INFINITA, DESARROLLADA CON PRESENTACION MILLONARIA Y DEDICADA A LA MUJER. SUP
CREACION DE LA BELLA

Anita Stewart - TACAÑA DE AMOR

y FRANK MAYO, MILDRED HARRIS y NORMAN KERRY

EN EL SUBLIME, DOLOROSO Y LUJOSISIMO DRAMA PASIONAL, OBRA GEMELA DE LA ACLAMADA "FLOR DE ALHELI"

EL ESPECTRO DEL ORIENTE

Matinée del Mundial, a las 2 — 4 Exitazos, 4 — Bill Cody en AMOR EN RIO GRANDE, 4.a función de EL AS DE ESPADAS y las cómicas de huracanada risa LA ALUCINACION DS BUSTER y AFORTUNADO Y CONTENTO

Matinée del Colón, a las 2.30 — 4 Películas colosales, 4 — Bill Cody en AMOR EN RIO GRANDE, 4.a función de AS de ESPADAS y las cómicas EL CAPITAN BURBUJAS y DE VUELTA A LO PRIMITIVO, por E. Gordon y C. P

DELICIAS

San Alfonso esq. Alameda - Tel. 293. Estación
PRESENTA EN ESPECIAL 6.15 Y NOCHE 9.30

EL EXTRAORDINARIO ESTRENO DE LUJO DESLUMBRANTE, Y PASION ARREBATADORA, DE GRAN EJEMPLO PARA LA MUJER DE HOY DIA

7.o ESTRENO GIGANTE — DE — DOMINGOS
por los aclamados astros
LEWIS STONE
ALMA BENNET
y MARY CARR

¿PORQUE LOS HOMBRES ABANDONAN SU HOGAR?

Matinee monumental a las 2.30 — 4 Exitos fenomenales, 4 — Bill Cody en "AMOR EN RIO GRANDE", 4.a función de "EL AS DE ESPADAS" y las cómicas "LA ALUCINACION DE BUSTER" y "DE VUELTA A LO PRIMITIVO"

EL PRINCIPAL OFRECE HOY TRES FUNCIONES

En matinée: "La Quimera del Oro", y en especial y nocturna: "El último Varón sobre la tierra"

El Teatro Principal, centro de distinguidas familias, ofrece hoy a su numeroso público tres interesantes y llamativas funciones. En matinée se dará la obra cumbre del humorismo, el éxito latente y tenaz de la temporada "La Quimera del oro", en la cual el eminente Chaplin ha sabido superarse a sí mismo y prestigiar definitivamente el género bufo con la nota de arte verdadero.

En las funciones de las 6.30 y 9.45 volverá a subir a la pantalla de este teatro la simpática y graciosa comedia, de fina e inocente picardía, "El último varón sobre la tierra", con la cual la Fox ha logrado un triunfo amplísimo y muy justo. La presentación que por la prensa se ha hecho de este film y los elogiosos comentarios del inmenso público que la ha visto nos evitan entrar a detallar sus atracciones y méritos.

MINERVA

"Los enemigos de la mujer". — Inicia su matinée de hoy esta sala, a las 2.30, con la grandiosa super producción Jewell, adaptada de la famosa novela de Gaston Leroux, "El fantasma de la Opera", cinta que interpretan Lon Chaney, Mary Philbin y Norman Kerry. Después va la tercera de "El as de espadas".

Las funciones de especial y noche están dedicadas al estreno de la más soberbia super producción dramática, la admirable versión de la novela de Vicente Blanco Ibáñez: "Los enemigos de la mujer".

PIELES!!

Recomendamos a usted nuestras baraturas de abrigos, capas, echarpes y zorros.

No detallamos precios porque una visita a nuestra casa será la mejor impresión que usted pueda recibir, porque ellos son realmente bajos.

Tenemos en existencia abrigos de Nutria de Australia y y de Hudson, de Astrakán Persa, Murmell Vison, Topo legítimo, etc., etc.

SE DAN FACILIDADES EN EL PAGO

Tenemos un gran stock en cueros para adornos. Recibimos hechuras y transformaciones según el gusto del cliente.

Peletería Catedral
Catedral 1484, casi esq. San Martín

SPLENDID THEATRE

"Pololeo Peligroso", encantadora comedia de Evelyn Brent en especial y noche. — Matinée cuádruple, a las 3 P. M., con "Los Amores de Enrique IV, el Bearnés", y programa cómico: "Loca por el cine"

Esta simpatiquísima y elegante sala preferida de nuestro gran mundo anuncia para hoy el estreno de una encantadora y movida comedia del sello célebre Robertson Cole y cuyo título de "Pololeo peligroso" encierra toda la sana picardía y la amenísima trama de esta liviana comedia del variado y amplísimo programa de Max Glücksmann.

"Pololeo Peligroso" es la novela de una muchacha asustadiza y timorata que de pura timidez vacilaba entre dos galanes que la pretendían hasta que un día vió terminadas sus vacilaciones casi sin darse cuenta al encontrarse raptada y casada por sorpresa con uno de los galanes.

Evelyn Brent interpreta magistralmente el papel de Sheita Faifax, la novia ingenua y la esposa astuta.

La grandiosa matinée cuádruple a las 3 P. M., se compondrá de la jornada cuarta y última de "Los amores de Enrique IV, el Bearnés" la asombrosa visión de leyenda y bizarría, amores y heroicidades de una época de amor y de guerra, de capa y espada. Además irá el estreno de un notable programa cómico Arrow y Christie, con "Loca por el cine", "Un idilio en la jaula" y "Te presento a mi padre".

IMPOSTERGABLEMENTE, EL 12 SE ESTRENARA EN EL PRINCIPAL "IDEAL Y CARNE"

"Ideal y Carne" la producción con que inicia sus actividades la Crovetto Film, es una película de gran lujo desarrollada en ambientes refinados y elegantes, que desarrolla un drama intenso y sentimental.

Luis Rojas Garcés, autor y director de la película, ha sabido elegir sus colaboradores para dar cima a la realización de una obra hermosa que conmoverá al público tanto por la belleza de sus escenas como por la profunda lección moral que encierra.

Teresa Serrador Marí y Miguel Moya han sabido interpretar con fidelidad los protagonistas. La fotografía de la obra es nítida y muestra los más interesantes aspectos de la vida de Valparaíso, tanto en su naturaleza campesina como en el soberbio espectáculo del mar.

Como un hilo invisible que une todos estos valiosos elementos, el argumento de "Ideal y Carne", que es un poema doloroso en el que asistimos al heroico y resignado sacrificio de un alma.

Impostergablemente "Ideal y Carne" se estrenará el Miércoles 12 en la sala del Principal, siendo en consecuencia la primera película nacional que se estrena en la sala de uno de nuestros más acreditados teatros centrales.

EL MIERCOLES 5 SE ESTRENARA EN EL SPLENDID "SI LLEGA EL INVIERNO"

El mayor mérito de esta cinta admirable de la Fox Film Corporation que estrena el Miércoles el Splendid, estriba en su bello argumento, humano, de rápida acción e interesante en todo momento. Adaptado al cine de la novela inglesa del popular escritor A. S. Hutchinson, "Si llega el Invierno", es una cinta que se desarrolla en Inglaterra, con hermosos paisajes, interiores elegantes de antiguos castillos, y pueblos cercanos a Londres, de pintorescos panoramas y construcciones con marcado sabor local, que transladan al espectador al sitio de la acción dramática. El protagonista es Marco Sabre, apodado: "El Geroglífico", hombre abnegado y noble, de espíritu alegre y de rara inteigencia; unido en matrimonio con la antipática Babel, su vida es un callado martirio, que él soporta resignado desde la altura de su solidez intelectual.

"VIRGENES A MEDIAS", LA PELICULA DIA SERA ESTRENADA EN LA SA IMPERIO

El próximo Miércoles de moda la Sala Imperio presentará uno de sus grandes estrenos de la temporada: "Vírgenes a medias", película francesa marca Pathé, que está destinada a obtener un verdadero suceso, tanto por la calidad de sus intérpretes como por ser la adaptación de una de las novelas que han causado más sensación en todo el mundo. Marcel Prevost, autor de esta obra, obtuvo con ella un asiento en la Academia Francesa, y además levantó gran polvareda de elogios y cens "Vírgenes a medias", es más audaz y más aguda q hecho a las costumbres mo prestar atención a las l nes de quienes se sentían l este cruel retrato, el famos ta lanzó su obra a la pú censuró de esta manera la zación de cierta sociedad grandes capitales hace un ticia.

PROGRAMAS de HOY de los TEATROS de PROPIEDAD de la CHILEAN CINEMA CORP

Alhambra y Recoleta

MATINEE PROGRAMA DABLE — 3 P. M.
La emocionante creación de Art Accord:
CON LA SOGA AL CUELLO
y el terremoto de carcajadas:
8.o PROGRAMA COMICO
ESPECIAL Y NOCHE — GRAN ESTRENO:
PECADORA de APARIENCIA
Creación de la linda PAULINA GARON. — Película de lujo y arte refinado.

IMPERIAL

MATINEE A LAS 3 P. M.
FRANKLIN FARNUM en
IMPOSTOR HONRADO
y el sensacional
7.o PROGRAMA COMICO
ESPECIAL Y NOCHE
ESTRENO:
TACAÑA de AMOR
Deliciosa comedia protagonizada por ANITA STEWART.

CAUPOLICAN

MATINEE A LAS 3 P. M.
FRANKLIN FARNUM en
IMPOSTOR HONRADO
y el estupendo
7.o PROGRAMA COMICO
ESPECIAL Y NOCHE
Estreno de la comedia
LA TREMENDA POLOLA
por COLLEEN MOORE.

YUNGA

MATINEE A LAS 3 P
EL REY del CIR
y el sensacional
7.o PROGRAM COMICO
ESPECIAL Y NOC
ESTRENO:
LA TREMEN POLOLA
Seductora creación de LLEN MOORE.

HOY

EL EXITO ARTISTICO Y ECONOMICO MAS GRANDE PRODUCIDO HASTA HOY

ONCE NUEVAS EXHIBICIONES DE LA GRAN REALIZACION CINEMATOGRAFICA DE ARTISTA UNIDOS

HOY

Principal	3 P. M.	La Quimera del Oro por Chaplin
Franklin	6.15 9.30	La Quimera del Oro por Chaplin
Iris	6.30 9.30	La Quimera del Oro por Chaplin
dea Cnena	6.15 9.30	La Quimera del Oro por Chaplin
Apolo	6.30 9.30	La Quimera del Oro por Chaplin
Atenas	6.30 9.30	La Quimera del Oro por Chaplin

Hoy Localidades eu venta todo el día

TEATRO VICTORIA

Gran orquesta de 12 profesores **Hoy**

3 P. M. GRAN MATINEE INFANTIL A TODA ORQUESTA,

El célebre bufo de las antiparras, **HAROLD LLOYD** en su más chistosa producción.

"Tenorio Timido"

8 ACTOS DE CONSTANTE RISA — COMICA FINAL EN 2 ACTOS

6.30—9.40 — SUCESO ARTISTICO Y SOCIAL,

La encantadora pareja formada por

BEBE DANIELS y KENNETH HARLAN

en la intensa comedia dramática de gran lujo,

"El Matrimonio es así"

LUJO — FANTASIA — EMOCION — VIDA E INTERES

ESPECTACULOS DE AURELIO VALENZUELA B. Y CIA.

LAS FUNCIONES DE HOY EN EL VICTORIA

En matinée, "El Tenorio Tímido"; en secciones sociales, "El Matrimonio es así"

Los programas que ha prepara- o para sus funciones dominicales e hoy la dirección del teatro Vic- ría habrán de interesar vivamen- a la aristocrática concurrencia ue a diario favorece a esa sala. sí, en matinée se proyecta por ltima vez la triunfal creación có- ica de Harold Lloyd, titulada Tenorio tímido", obra de gracia iconmensurable que constituye el ejor trabajo del célebre bufo, ya ue agota aquí todos los recursos e la comicidad y todos los trucos jocosos. Además, se proyecta una cómica en dos actos. El espectáculo se ilustrará con buen programa de música por la orquesta completa.

Para las secciones sociales se ha fijado la exhibición de una vibrante producción dramática destinada a obtener un triunfo magnífico por su argumento, por su desarrollo y por el trabajo admirable de sus intérpretes. Nos referimos al gran exponente Paramount de Luxe, titulado "El matrimonio es así", obra cuya tesis se resume más o menos en lo siguiente: "Una mujer casi nunca aprecia a su marido hasta que otra mujer se enamora de él".

Bebe Daniels reaparece en "El matrimonio es así" espléndida de hermosura y distinción. Hace un rol delicioso secundada en forma brillante por el galán Kenneth Harlan. Artistas reputados completan el cuadro de intérpretes.

La obra irá tarde y noche con acompañamiento musical selecto.

"LA QUIMERA DEL ORO" SE PROYECTA HOY EN LA MATINEE

Y secciones sociales de los Teatros Franklin, Ideal, Cinema, Atenas, Apolo e Iris

La triunfal producción de Cha- lin, "La Quimera del Oro", sigue, pesar de contar ya con dos sema- as de explotación, constituyendo nota más atrayente de los es- ectáculos cinematográficos metro- olitanos. Lleva ya cerca de cien hibiciones consecutivas y en cada atro que se la proyecta un pú- lico desbordante aplaude sus escenas geniales y el trabajo incomparable del genio del humorismo cinematográfico.

El teatro Principal la dará en matinée popular con un brillante acompañamiento orquestal a pedido de numerosas familias y para satisfacer a la clientela infantil de las matinées.

Los teatros Franklin, Atenas, Apolo, Iris e Ideal Cinema la proyectan en las secciones especial y nocturna, habiendo preparado para ello programas orquestales de primer orden en que figuran sincronizadas La danza de los panes, La casa en el abismo, La fiesta de Año Nuevo y otras escenas culminantes de la obra.

AVENIDA-HOY-MINERVA

VICUÑA MACKKENNA 624 SAN PABLO ESQUINA DE CHACABUCO

(CIA. CINEM. ITALO CHILENA)

COLOSAL MATINEE GIGANTE A LAS 3

EL ULTIMO SUCESO DE RISA:

"EL TENORIO TIMIDO"

CREACION DEL FAMOSO BUFO

HAROLD LLOYD

Además: Programa de Aventuras Universal.

(No son válidos los abonos)

Especial 6.20 — Noche 9.30

REUNIONES SOCIALES DE MODA

ORQUESTA DEL SOLAR — PLATEA $ 2.70

Estreno de la brillante producción JEWELL de gran lujo:

EL LIBERTINO

Las aventuras amorosas de un conquistador fogoso y decidido, que no trepidaba en meterse en fenomenales líos. Notable creación del simpático galán

REGINALD DENNY.

GRANDIOSA MATINEE SUPER-GIGANTE, A LAS 2.30

La más soberbia producción extraordinaria, según la novela de GASTON LEROUX:

"El Fantasma de la Opera"

Creación de los astros

Lon Chaney, Mary Philbin y Norman Kerry

Además, la 3.a función de

"EL AS DE ESPADAS"

(No son válidos los abonos)

Especial 6.30 — Noche 9.30

REUNIONES SOCIALES DE MODA

ORQUESTA GUARRO — PLATEA $ 3.20

Estreno de la grandiosa super-producción dramática, según la novela de VICENTE BLASCO IBAÑEZ:

"Los enemigos de la mujer"

CREACION DE

LIONEL BARRYMORE y ALMA RUBENS.

T. EXCELSIOR

INDEPENDENCIA, FRENTE ESCUELA DE MEDICINA

MATINEE triple: a las 2.30

ESPECIAL: 6.30. — NOCHE: 9.30

EL SUCESO DE ARTE Y COMICIDAD

EL ULTIMO VARON SOBRE LA TIERRA

Cine LATORRE

DELICIAS 3734

MATINEE triple: a las 2.30

ESPECIAL: 6.30. — NOCHE: 9.30

La famosa novela de BLASCO IBAÑEZ

LOS ENEMIGOS DE LA MUJER

TEATRO

AMERICAN

SE ACTIVA SU COMPLETA TRANSFORMACION

Emp. CINEMATOGRAFICA
ALBERTO NAVARRETE
SANTIAGO

CINEMA

SERA EL CINE MAS AMPLIO DE CHILE

CON CAPACIDAD PARA 6,000 PERSONAS

PROXIMAMENTE AMPLIAREMOS NUESTRAS INFORMACIONES

ATENAS Y APOLO

ESPECIAL: 6.30. — NOCHE: 9.30

CHAPLIN

EN

LA QUIMERA DEL ORO

MATINEES TRIPLES, A LAS 2.30 P. M.

SETIEMBRE y O'HIGGINS

HOY Vermouth y noche Platea: $ 3.20

¿QUIEN ES EL PADRE DE M HIJO?

POR

LYA DE PUTTI

EN EL SETIEMBRE
HARA REIR
Rojas Gallardo

EN EL O'HIGGINS
HARA PROEZAS
HERO

BRASIL

HOY Vermouth y noche. Platea: $ 3.20

RAYMOND GRIFFITH

EN

El Club Nocturno

Paramount cómica

MATINEE

FIN DE LA SERIE

EL AS DE ESPADAS

Y

PROGRAMA COMICO

Martes: LA VOZ DEL CORAZON

MATINEE SETIEMBRE: fin de EL AS DE ESPADAS, programa cómico y ROJAS GALLARDO
O'HIGGINS: cuarta de EL AS DE ESPADAS y EL LIBERTINO

SALA IMPERIO

Hoy tres grandes funciones. Estreno de "El Hombre que ella no amaba"

Esta sala ofrece hoy tres grandes funciones con programa escogidos. En matinée a las 3 P. M. se exhibirá la simpática comedia "Canillita periodista", creación del famoso y simpático Wesley Barry, acompañado del notable actor Herry Myers y de la linda actriz Katahrin Mc Guire.

Terminará la matinée con la exhibición del 9.o Programa Cómico que consta de "La gran función", por el Negro Africa, "¿Dónde estoy?", por Crato Pollard y "Héroe a medias" por Hamilton Lloyd, comedias todas estas que harán desternillarse de risa a los espectadores. En especial y noche se estrena el vibrante drama "El hombre que ella no amaba", creación de Martha Mansfield y Seena Owen. Esta película Vitagrahp está destinada a obtener un verdadero suceso, pues reune condiciones excepcionales que harán de ella una obra muy del gusto de la distinguida concurrencia al Imperio.

Se inicia la película planteando un enigma que hasta el último momento no se soluciona y que mantiene en tensión la curiosidad del espectador durante todo su desarrollo. La mayor parte de las escenas se desarrollan en la fastuosa residencia de un millonario excéntrico, cuyas dos sobrinas están protagonizadas por las gentiles actrices que hemos nombrado. Martha Mansfield, con su delicada y rubia belleza, es la verdadera concreción del misterio femenino. Su creación inquieta y seduce por lo pasional y la vida que ha sabido infundir a su personaje. Seena Owen, la linda esposa de Jorge Walsh hace también un tipo intensamente femenino y de poderoso relieve psicológico. Bert Litell y otros actores de renombre completan el elenco de este film extraordinario.

RAYMOND GRIFFITH PRESENTARÁ HOY EN EL BRASIL, "EL CLUB NOCTURNO"

El fino bufo de la Paramount, que tanto éxito alcanzara con "El sobre sellado", reaparecerá en las funciones de moda de hoy en el Teatro Brasil en la preciosa comedia Paramount "El club nocturno".

"El club nocturno" es una película que puede ser vista por todo el mundo. Servirá de grata advertencia a las señoras para darse cuenta de las tratas de que se valen los maridos para hacer sus arrancaditas de contrabando.

—En matinée a las 2.30 se dará un lindo programa especial para el mundo infantil. Está formado por el final de la novela "El as de espadas" y por el último programa cómico Universal.

—El Martes se dará "El libertino", la preciosa comedia vaudevillesca de la Universal, por Reginald Denny.

LAS CUATRO FUNCIONES DE HOY EN EL HIPPODROME CIRCO

La matinée dedicada al mundo infantil, a la 1.30 de la tarde, se hará con la película de aventuras de gran actualidad e interés, tituladas "El As de Espada" cuarta función y "El jinete fantasma".

En la función selecta a las 4.15, en punto, se exhibirá el estreno en el barrio "El rey del Circo", la última producción que presenta el célebre Max Linder, malogrado actor de cine que alcanzó una popularidad universal.

En las funciones, especial a las 6.30 y noche a las 9.30, se exhibirá la tercera función de la serial Universal: "El As de Espada" y "Cumbre del Mundo", dos cintas de gran valor artístico.

IMPERIAL

En matinée exhibirá este teatro la vibrante creación de Franklin Farnum "El impostor honrado". Seguirá el "7.o Programa Cómico", compuesto de tres películas de gran éxito de risa.

En especial y noche se estrena la deliciosa comedia "Tacaña de amor" que protagoniza la gentil Anita Stewart.

FUNDOS
Vendemos o Arrendamos
3 Cerca de Santiago,
1 En Osorno.
1 En Valdivia
1 En Teno
1 Gran fundo en Molina.
Oficina "TODO"
"Sociedad de Corretajes y Negocios Ltda."
Huérfanos 1059, Piso 2.o.
Departamento 23

TEATRO SANTIAGO

EMPRESA ERNESTO BOUQUET
Compañía Argentina de Comedias
Hermnio Yaoucci

HOY Domingo 2 de Mayo HOY

Matinée, a las 3.15. Gran éxito.

MI SUEGRA ES UNA FIERA

Vermouth, a las 6.15. La bonita comedia

EL AMIGO KRAUSS

Noche, a las 9.15. Exito Cómico.

¿TRABAJAR? ¡NUNCA!

Lunes Sensacional estreno cómico **CRISTOBAL COLON** (en la Facultad de Medicina)

TEATRO COMEDIA

EMPRESA ERNESTO BOUQUET
Compañía Mexicana de Revistas
LUPE RIVAS CACHO

HOY Domingo 2 de Mayo HOY

Matinée, a las 3.15. Vermouth, a las 6.15.

Noche, a las 9.30:

COSAS DE MI TIERRA
DE MEXICO A NUEVA YORK

Las más hermosas revistas mexicanas. Creación de Lupe Rivas Cacho y su Compañía.

Polvos JAVA de BOURJOIS
28 Place Vendôme, Rue de la Paix - PARIS
Polvo Creado en el año 1840
de Mayor Venta en el Mundo Entero
Se expende en todas las farmacias y Almacenes bien surtidos, en colores Blanco, Rachel, Natural, Ocrée y Rosado al precio de
$ 2 Caja Media Y $ 4 Caja Grande

T. DIECIOCHO.—HOY

MATINEE: EL JOROBADO 2.a, EL BANDIDO ENMASCARADO, por TOM MIX, y Programa cómico.—PLATEA: UN PESO.—6.30 y 9.30 P. M.: ¿POR QUE LOS HOMBRES ABANDONAN SU HOGAR? por LEWIS STONE y MARY CARR.

UN MARAVILLOSO DRAMA HISTORICO, INTERPRETADO POR ALMA RUBENS Y ROBERT B. MANTELL SERA EL SEGUNDO ACONTECIMIENTO GIGANTE PRESENTADO POR LA CHILEAN CINEMA CORP. EN 1926

Después del colosal triunfo obtenido por "Los enemigos de la mujer", primer acontecimiento gigante presentado en 1926 por la Chilean Cinema Corporation, esta poderosa empresa ha empezado a preparar la presentación de la segunda película gigante del año que será "Bajo la púrpura cardenalicia" un estupendo drama histórico que pinta con relieves únicos la gran figura del célebre Cardenal Richelieu, aquel hombre de hierro que con espíritu inflexible y habilidad de florentino intervino en la política de Europa y mantuvo durante tanto tiempo en sus manos los destinos de la Francia. Esta figura con perfiles de agua fuerte ha sido encarnada maravillosamente por el gran actor Robert B. Mantell, cuya personalidad aparece en este film con caracteres acentuados de un poderoso temperamento dramático. La principal figura femenina de esta obra es la encantadora Alma Rubens, cuyo último triunfo en "Los enemigos de las mujeres", fué, y sigue siendo, soberbio. Su belleza radiosa, su feminidad exquisita, hacen de esta actriz la figura que se necesitaba en el pasional argumento de "Bajo la púrpura cardenalicia". John Charles Thomas, Mary Mac Laren y otros artistas de fama completan el elenco de esta gran película. La presentación es suntuosa y muestra todo el lujo de aquella época en que Francia dedicaba sus mejores energías al placer y al lujo y en que los hombres, heroicos y ardientes, daban la vida por una galantería y luchaban por un beso.

Esta película ha costado un millón y medio de dólares, pues, como reconstrucción histórica es lo más perfecto que se haya hecho. El argumento es apasionante y original. Hay un tipo de espadachín, un tipo comparable al D'Artagnan de Dumas, que encierra el enigma más curioso que es posible imaginar y que no revela su verdadero espíritu hasta las escenas finales de la obra, lo cual hace de "Bajo la púrpura cardenalicia", una cinta que acaparará por completo la atención del espectador durante todo su desarrollo.

HOY 3 P. M Gran Matinée Infantil —ORQUESTA— Niños: $ 1.50

ESTRENO DE LA CUARTA Y ULTIMA FUNCION DE LA HERMOSA NOVELA:

LOS AMORES DE ENRIQUE IV

Y LAS TRES ALEGRES Y GRACIOSAS COMEDIAS:

LOCA POR EL CINE, UN IDILIO EN LA JAULA y PRESENTAME A TU PADRE

SPLENDID

DIRECCION: MAX GLUCKSMANN

Asista Ud. a este cine
La sala más simpática y alegre.
Las mejores películas y la mejor orquesta de Chile, dirigida por
A. CARVAJAL

6.30 Y 9.45 P. M — REGIO PROGRAMA MUSICAL — HO

Gran estreno de una moderna producción "F. B. O.", interpretada por la gentil

EVELYN BRENT

SUGESTIVA COMEDIA TITULADA

Pololeo Peligr so

PROGRAMA MUSICAL

1. Wagner, preludio 3.er acto (Lohengrin).
2. Don Remigio, Tango.
3. Donaldson, ¡Oh Maw! ¡Oh Paw!, Fox-Trot.
4. Mascagni, Iris, Himno al Sol.
5. Beethoven, Marcha Turca.
6. Puccini, Madame Butterfly, fantasía.
7. Granados, Danza Española, N.o 5.
8. Kentucky, Fox-Trot
9. Dalia, Tango
10. Gried, Primavera.

MARTES

Localidades numeradas en venta

LA INCOMPARABLE ESTRELLA QUE TODO NUESTRO SIGLO ADORA Y REVERENCIA:

Gloria Swanson

En la lujosa comedia PARAMOUNT de Max Glucksmann

La 8.a Esposa DE Barba Azul

SE CASO CREYENDO SER LA PRIMERA ILUSION DE SU MARIDO Y LUEGO COMPRENDIO QUE SU CORAZON DE VIRGEN NO SERIA MAS QUE LA OCTAVA ENTRETENCION PARA LA NEURASTENIA DE UN CIVILIZADO

JUEVES El niño prodigio, el inolvidable "PIBE"

JACKIE COOGAN

En el poema de ternura infantil

PAPITO

POLITEAMA

MATINEE DOBLE
Estreno de la tercera función de la magna serie
LOS AMORES DE ENRIQUE IV
y programa cómico EL TIMIDO
Selecta: MARIDOS DEBILES DE CARACTER
ESPECIAL Y NOCHE, NOTABLE ESTRENO SOCIAL
LA VIRGEN LOCA
CREACION DE LA BELLA Y GENIAL ACTRIZ
ELAINE HAMMERSTEIN

REPUBLICA

MATINEE DOBLE
Programa Cómico EL TIMIDO y la tercera función de magna serial
LOS AMORES DE ENRIQUE IV
6.30—9.30, estreno del impresionante drama social interpretado por la bella
ELAINE HAMMERSTEIN
LA VIRGEN LOCA

ODEON

Matinée doble con regalos a los niños y a gran ORQUESTA JAZZ-BAND
Los Amores de Enrique IV y el As de Espadas
Segunda función de ambas gigantes seriales
4.30 Y 9.30, REUNIONES SOCIALES DE MODA., Estreno de la más bella y fastuosa obra social
MUÑEQUITA DE LUJO
GLORIOSA CREACION DE LA ENCANTADORA
MAE MURRAY

ELECTRA

MATINEE DOBLE
Segunda función de la serial francesa
LOS AMORES DE ENRIQUE I
y programa cómico
CHAPLIN ATORRANTE
ESPECIAL Y NOCHE, notable estreno social
LA VOZ DEL ALMINAR
SUPREMA CREACION DE LA GENIAL
NORMA TALMADG

SPLENDID

FOX FILM presenta una obra famosa de la literatura inglesa:

SI LLEGA EL INVIERNO

FOX
INDEPENDENCIA Y FIRMEZA

El rigor de una justicia cruel y equivocada lastimando un corazón generoso — El amor y el odio mueven los finos hilos de es
cinta emocionante y humana

GENIAL CREACION DEL
:: :: GRAN ACTOR INGLES

Percy Marmont

MIERCOLES 5

MR. JESSE LASKY, VICE-PRESIDENTE DE LA FAMOUS PLAYERS, HABLA DE "EL PEREGRINO" Y CUENTA COSAS QUE NO SE CONOCEN

Cómo se concibió la gran obra maestra de la Paramount. — Dificultades para encontrar "el hombre" que la dirigiera. — Mayores dificultades para descubrir los intérpretes. — Interesantes detalles sobre la gran película que se estrenará pasado mañana en el Victoria

Un gran acontecimiento artístico, el más resonante del año, se prepara para el Martes próximo con el estreno de "El Peregrino", la obra maestra de la Paramount y de la cinematografía universal y en la cual se acumulan los valores máximos del arte mudo actual.

En las vísperas de este suceso único de la vida teatral conviene recordar lo que dijo a propósito de esta obra Mr. Jesse Lasky, el vicepresidente de la Famous Players y el hombre que ha levantado el sello Paramount al plano excelso en que se halla hoy. Es muy interesante lo que cuenta Mr. Lasky. Oigámosle:

"Fué allá por el año de 1921 y en el mes de Diciembre, que yo ví por primera vez la producción de Maurice V. Samuel, "El hijo pródigo".

Durante varias semanas había oído por todas partes los elogios que de esta obra se hacían y decidí verla, aunque sin ninguna mira particular, pues en aquella época había asistido a la representación de otras varias que, si bien eran magníficas para la escena hablada, resultaban de ínfimo valor como producciones cinematográficas. De ahí que esperase impaciente el comienzo para poder juzgar por mí mismo del valor de "El hijo pródigo" y llegar a una conclusión respecto a la posibilidad de ponerla en la pantalla. Por fin la obertura concluyó, se levantó el telón y comenzó el primer acto.

Durante los primeros minutos nada extraordinario vino a distraer mi indiferencia. Después, poco a poco, fuí perdiendo la noción del lugar donde estaba y mi atención se reconcentró en lo que pasaba en el escenario. Unos minutos más y desapareció también el mundo de los sonidos y me encontré absorbido completamente por la visión del espectáculo, los caracteres que desfilaban por la escena, el colorido del paisaje, la trama, en una palabra, todo lo que hace perfecta una película.

Salí del teatro lleno de entusiasmo, aunque un poco indeciso. Acababa de ver el asunto para una maravillosa película, pero al pensar en la posibilidad de "filmarlo" me asaltó una duda: ¿estaba el arte cinematográfico suficientemente desarrollado para garantizar una película perfecta? ¿Podría la fotografía impresionar una obra de tal magnitud? La respuesta a esta interrogación fué negativa.

Después de conferenciar con algunos directores de la Paramount, decidimos comprar los derechos de impresión, para conservar la obra sin "filmarla" en espera de que el arte fotográfico se perfeccionase un poco más y pudiese hacer justicia a una obra de tales magnitudes. En nuestro concepto, la obra encerraba un tema demasiado hermoso para exponerla a una pobre impresión. Compramos los derechos y decidimos esperar.

Un día, encontrándome en mi despacho del estudio de California, mi secretario me dijo que Mr. Raoul Walsh deseaba hablarme. Según me explicó el conocido director, había llegado a su conocimiento que nosotros poseíamos los derechos de "El hijo pródigo" y que pensábamos ponerlo en escena, y venía a pedirme que le concediésemos tal honor. Mr. Walsh me explicó que desde que estaba trabajando en el cinematógrafo había pensado muchas veces en la posibilidad de "filmar" tal obra, y poco a poco me fué exponiendo sus ideas acerca de la manera cómo debía ser llevado a cabo tal trabajo. Nuestro parecer concordó de una manera absoluta. El hombre que habíamos esperado durante tanto tiempo estaba delante de mí. Además, en Mr. Walsh teníamos también el genio que había dirigido "El ladrón de Bagdad", una obra cuyos efectos escénicos maravillaron a los mismos técnicos de la escena.

Más tarde, y ya resueltos a poner en escena "El hijo pródigo", comenzaron las dificultades para encontrar artistas apropiados para tales caracteres. William Collier Jr., que es el que caracteriza el protagonista, fué seleccionado después de sacar pruebas fotogénicas a más de trescientos actores. Ernest Torrence probó ser el que mejor podría caracterizar a "Tola", y por su parte, Wallace Beery era el más apropiado para el papel del marino borracho. Greta Nissen, considerada como la artista de más porvenir y la que mejor sabe expresar sus sentimientos por medio de la mímica, resultó la más apropiada para el papel de "Tisha". Por su parte, Tyrone Power, que caracteriza a "Jesse", partiarca hebreo, tiene una historia de triunfos cinematográficos que le conquistaron el papel que con tanta maestría ha sabido impresionar. Kathlyn Williams consiguió el papel de "Neomi", que ha interpretado con maestría sin igual. Los demás actores, sin ser personajes principales, fueron escogidos con sumo cuidado, asegurándonos primero de que poníamos en manos expertas el papel que se suponía habían de interpretar con maestría.

Después de que la película ha sido ya "filmada"; cuando el juicio de la crítica ha sido concluyente y alentador, sólo me resta decir que creo firmemente que "El Peregrino" es la película por excelencia que conservará durante muchos años el privilegio de presentarse como la obra de más intensidad dramática, de efectos escénicos más perfectos y de rasgos de una belleza impecable como jamás lícula alguna.

GRETA NISSEN, EN SU PAPEL DE "SIRENA DE BABILONIA"

"PAPITO", DEL GENIAL NIÑO JACKIE COOGAN, SERA ESTRENADA EL JUEVES EN EL SPLENDID

Para el próximo Jueves 6 de Mayo anuncia el Splendid un estreno sensacional como será la presentación que Max Glücksmann hace de la super-producción First National Attraction "Papaíto", la creación más conmovedora del pequeño gran actor, del prodigioso niño Jackie Coogan.

"Papaíto" es el poema de ternura más delicado y enternecedor que hasta ahora se haya producido y encierra en sí todo el impresionante dolor de la niñez que llora y toda la turbulenta alegría de la niñez que ríe.

"Papaíto" es la novela simplicísima de un niño como todos cuya vida era clara y tranquila y que habría terminado como la de todos los niños del mundo si la desgracia no hubiera batido sus negras alas sobre la rubia cabecita de aquel niño desamparado.

LOS TEATROS SETIEMBRE Y O'HIGGINS EXHIBEN HOY ¿QUIEN ES EL PADRE DE MI HIJO?

Despreciando estrenos y accediendo a la solicitud de centenares de espectadores, el Setiembre y el O'Higgins repetirán hoy la hermosa película alemana "¿Quién es el padre de mi hijo?", obra que ha constituído uno de los mejores triunfos para el repertorio de la Andes Film.

Lía de Putti, la marquesa artista, es la heroica. Hace el rol de niña ultrajada por uno de tres oficiales que andaban de juerga. Después de muchas penurias logra conseguir justicia del Emperador y el más rico de los tres oficiales es obligado a casarse con la ofendida, ya que ninguno de ellos quiso declarar quién había sido el autor del atentado.

A pesar de constituir esta película atracción suficiente para llenar los Teatros, la Empresa Valenzuela ha querido reforzar en forma excepcional sus programas. En el Setiembre trabajará el humorista Rojas Gallardo y en el O'Higgins hará proezas el atleta Hero.

—En matinée se dará un programa de aventuras y comedias formado por "El as de espadas" y otras atracciones. Habrá, además, variedades.

LA UNIVERSAL PRESENTARÁ EN BREVE LA PELICULA QUE CONSAGRÓ A MARY PHILBIN

Mary Philbin la simpática estrella de la Universal y que tantos admiradores se ha conquistado con sus creaciones de "Los Amores de un Príncipe", "Fantasma de la Opera", "Maniquí de la Quinta Avenida", pronto será presentada por la Universal en una cinta de largo metraje y en donde todas las responsabilidades descansan en su labor artística.

Esta cinta está basada en la famosa leyenda de Stella Maris, la Estrella del Mar y en ella Mary Philbin encarna dos personajes: uno es la muñequita deliciosa que todos hemos conocido en el cine y el otro es de una pobre huérfana contrahecha y de físico horrible.

:: :: SE INICIA UNA NUEVA ETAPA PARA EL CINE CON LA SUPERPRODUCCION :: ::

PARAMOUNT

QUE PRESENTARA EL TEATRO

VICTORIA

PASADO MAÑANA

"EL PEREGRINO" COSTO 7.000,000 DE PESOS CHILENOS

LAS JOYAS QUE USA GRETA NISSEN NO INCLUIDAS EN EL COSTO DEL FILM, VALEN 1.200,000 PESOS

GRETA NISSEN ES PERVERSA DE CARA; PERO CASTA DE CORAZON POR ESO TIENE MAS MERITO SU TRABAJO EN "EL PEREGRINO"

"EL PEREGRINO" EN NUEVA YORK ATRAJO TANTO PUBLICO, QUE POR VARIAS HORAS SE INTERRUMPIO EL TRAFICO EN BROADWAY

RESERVE SU LOCALIDAD NUMERADA

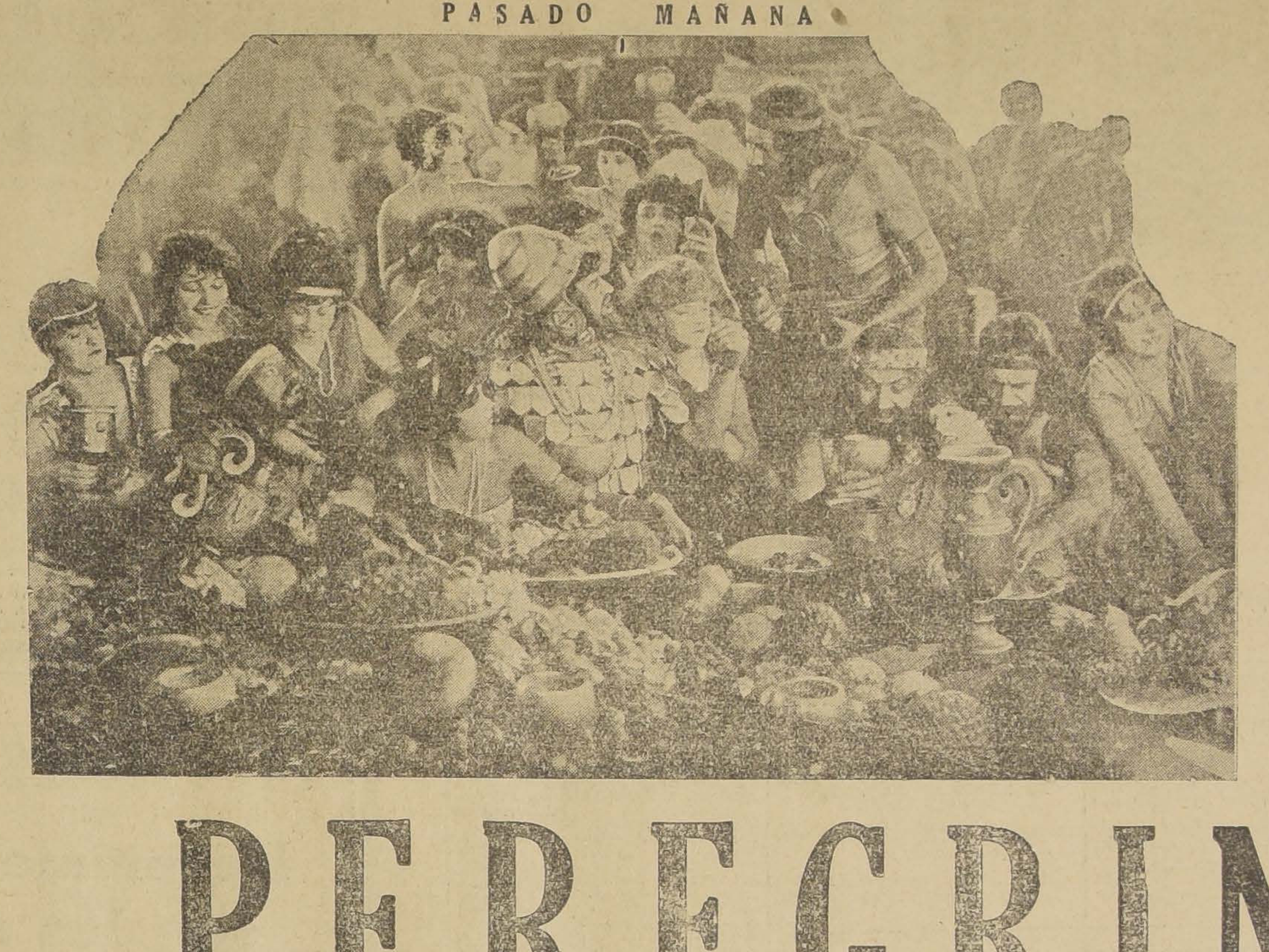

RESERVE SU LOCALIDAD NUMERADA

WILLIAM COLLIER, DESPUES DE FILMAR "EL PEREGRINO", QUEDO CONSAGRADO COMO EL PRIMER GALAN DE LA PARAMOUNT

LA DOCUMENTACION HISTORICA PARA RECONSTITUIR BABILONIA, ESTUVO A CARGO DE EMINENTES SABIOS

LAS TELAS ADORNOS, TUNICAS Y DEMAS EXIGENCIAS DE LA EPOCA EMPEZARON A CONFECCIONARSE CON SEIS MESES DE ANCIPACION

Paramount Pictures
Famous Players-Lasky Corp.

EL PEREGRINO

LOS PALACIOS BABILONICOS SE ERIGIERON CON UN MATERIAL SOLIDO, POR PRIMERA VEZ EMPLEADO EN ESTAS RECONSTITUCIONES

MATINEE A las 3.15 P. M.
El delirio de los niños de 5 a 80 años.

CHAPLIN La Quimera del Oro

PRINCIPAL
AHUMADA 162

HOY

PICARDI RISA BATACLAN

ESPECIAL Y NOCTURNA
Funciones de Gran Moda. Localidades numeradas.
EL FORMIDABLE SUCESO COMICO BATACLANESCO

EL ULTIMO VARON SOBRE LA TIERRA

T. Independencia-Hoy

ESPECIAL 6.30 y NOCHE 9.30 **EL LIBERTINO** Por Reginald Denny (a) EL ROMPE CORAZONES

MATINEE A LAS 2.30

La Fuerza del Amor Propio

Por NORMAN KERRY

y 3.a función de la Serial arrebatadora

EL AS DE ESPADAS

Además:
CORAZON DEBIL y
EN LA LUNA DE MIEL

Cómicas de gran risa.

LOS TEATROS DE LA EMPRESA SERRA, MUNDIAL, COLON, Y DELICIAS, OFRECEN HOY TRES GRANDES FUNCIONES

La empresa Serra, presenta hoy en cada uno de los teatros nombrados, tres interesantes funciones, cuyo detalle damos a continuación:

El Mundial desarrollará las siguientes atracciones. En matinée a Bill Cody en su creación de aventuras, "Amor en Río Grande", luego la cuarta función de la serie de 'El As de Espadas", y por fin las cómicas 'La alucinación de Bunster" y "Afortunado en contento".

A las 6.15 y 9.30, el 9.o programa gigante de los que acostumbran exhibir en estos días, compuesto de dos maravillas dramáticas, 'Tacaña de amor", visión emocionante y lujosa interpretada por Anita Stewart, y la subyugante obra pasional, 'El espectro del Oriente", por Frank Mayo y Mildred Harris.

El Colón presentará a las 2.30 un programa de cuatro éxitos: "Amor en Río Grande"; 4.a de la serie de 'El As de Espada" y las atronadoras cómicas 'El capitán Burbujas" y "De vuelta a lo primitivo".

En las funciones de moda de las 6.15 y 9.30, las dos producciones magnas que anuncia el Mundial y que son "Tacaña de amor", por Anita Stewart y 'El espectro del Oriente", por Frank Mayo y Mildred Harris.

El Teatro Delicias, dará en su gran matinée de las 2.30 la 4.a función de la aplaudida serial "El As de Espada", luego después la portentosa creación de Bill Cody, 'Amor en Río Grande" y las estupendas cómicas que provocan tempestades de risa "La alucinación de Bunster" y "Afortunado y contento".

A las 6.15 y 9.30, subirá a la panalla el 8.o estreno gigante y grandioso, la super producción social de gran lujo, en la que actúan Lewis Stone, Helen Chadwick, Alma Bennet y Mary Carr y que se titula "Por qué los hombres abandonan su hogar".

Terminarán estas funciones de gran moda con la exhibición del final de "El As de Espada".

"LUZ Y SOMBRA" SERA ESTRENADA EN EL IMPERIO

Una de las novedades y principales atractivos que ofrecerá la película nacional "Luz y sombra", que estrenará la Sala Imperio el 18 del mes en curso, es la representación del incendio de la Iglesia de la Compañía. Nuestro público podrá formarse una idea de lo que estas escenas significan al saber que en ellas se ha logrado igualar todos los trucos que la cinematografía norte-americana ha llevado a su máximum de perfección. Veremos el interior del gran templo, momentos antes del siniestro que costó las terribles escenas consiguientes. No sólo veremos cuadros enfocados de cerca que permitan apreciar parcialmente este siniestro, sino también la vista total del centro de Santiago, en el cual arde el templo consumiendo vidas y riquezas.

T. FRANKLIN

SAN DIEGO 2015

ESPECIAL 6.15 Y NOCHE 9.20

CHAPLIN
En LA QUIMERA DEL ORO

MATINEE A LAS 2.30

EL AS DE ESPADAS

FIN

La Fuerza del Amor Propio

Por NORMAN KERRY
y PROGRAMA COMICO UNIVERSAL

"LOS DOS PILLETES" SERA ESTRENADO EL SABADO 8 EN EL PRINCIPAL Y AVENIDA

La novela de Pierre Decourcelle, popularizada inmensamente por cientos de ediciones, traducciones a todos los idiomas, por el teatro y por el comentario público que le ha calificado como una obra maestra en su género y perdurable en la literatura, ha sido filmada por la Casa Gaumont, tan prestigiada por sus producciones de grandes espectáculos presentadas en forma soberbia; la exclusividad de este estreno sensacional fué adquirido por la Cía. Italo Chilena, y los teatros Principal y Avenida anuncian el estreno de la primera serie para el próximo Sábado 8. La cinta, magníficamente desarrollada, consta de cuatro series, divididas cada una en siete partes, muy nutridas de acción, de episodios misteriosos y dramáticos y de escenas plenas de realidad y dolor que conservan la emoción intensa de la sublime obra francesa.

AVENIDA MATTA

"El rey del circo", en especial y noche. En matinée: "El fantasma de la Opera" y segunda de "El as de espadas". — El Teatro Avenida, en su espíritu de ofrecer siempre un acontecimiento que por sus atractivos e intérpretes tenga el valor de extraordinario, presenta hoy en sus clásicas funciones de moda, especial y noche, la lujosa y satírica producción francesa titulada "El rey del circo", creación póstuma del gran cómico Max Linder en la cual este recordado y aplaudido actor supera todas sus anteriores creaciones.

"El rey del circo" será exhibido en las dos funciones, especial y noche con acompañamiento de música moderna.

En matinée va un programa doble a base de la gigantesca super producción Universal "El fantasma de la Opera", la película de más éxito de la temporada y que interpretan los geniales artistas Lon Chaney, Mary Philbin y Norman Keryy.

Completan el programa de esta matinée la Segunda Función de la sensacional serie titulada "El as de espadas" y que interpretan los queridos artistas William Desmond y May Mac Allister.

HOY MATINEE EXTRAORDINARIA A LAS 2 3|4

La famosa película de la Universal:

EL FANTASMA de la OPERA

por LON CHANEY, NORMAN KERRY y MARY PHILBIN.

Además 2.a función de la serial

EL AS DE ESPADAS

TEATRO

Avenida MATTA

Avenida Matta frente San Isidro

ESPECIAL DE GRAN MODA A LAS 6.30 — NOCHE 9.30
ORQUESTA CANTANTE DE OCHO PROFESORES

Reaparece el más grande actor cómico, el ídolo de todos los públicos.

MAX LINDER

El hombre que hizo reír sin dejar de ser elegante y mundano, se presentará en su última creación,

EL REY DEL CIRCO

Max, por amor a una chiquilla, se convierte en domador de pulgas, pero con tan mala fortuna, que los bichos se sueltan en plena representación, haciendo víctima a millares de espectadores.— Max, dentro de la jaula está estupendo.

AMOR... LUJO... GRACIA... BELLEZA PICARDIA... RISA

LOS OBREROS DE TODO EL PAIS CONMEMORARON AY EL DIA DEL TRABAJO

Con diversos actos y festividades los obreros de todo Chile celebraron ayer el día 1.o de Mayo, fecha consagrada por los trabajadores del mundo entero a la glorificación y dignificación del trabajo humano.

Desde hace cuarenta años, como se sabe, se verifican estas festividades.

De norte a sur del país, los obreros chilenos han celebrado ayer el Día del Trabajo.

Como es costumbre, en Santiago las festividades obreras del 1.o de Mayo adquirieron extraordinarias proporciones, paralizándose durante el día de ayer todas las actividades obreras.

En las ciudades de provincias, como lo informan nuestros corresponsales, el Día del Trabajo fué también celebrado, verificándose comicios y actos públicos que obtuvieron grande éxito.

DESDE LAS SEIS DE LA MAÑANA SE PARALIZARON LAS ACTIVIDADES OBRERAS

A las seis de la mañana de ayer, se paralizaron las actividades obreras de la capital.

Los tranvías, como se anunció, no salieron al servicio. Los autobús también suspendieron el servicio en todos los recorridos. Tampoco los

EN LA CAPITAL LAS DIVERSAS MANIFESTACIONES SE REALIZARON DENTRO DEL MAYOR ENTUSIASMO Y CULTURA.— LOS COMICIOS VERIFICADOS AL PIE DEL CERRO SANTA LUCIA Y EN LA ALAMEDA, FUERON LOS ACTOS DE MAYOR IMPORTANCIA.— TODOS LOS SERVICIOS DE LOCOMOCION ESTUVIERON PARALIZADOS

LA CONCURRENCIA AL PIE DEL CERRO SANTA LUCIA

automóviles del servicio público salieron al trabajo.

La paralización de los servicios de locomoción, que es sin duda una de las formas en que el público sufre y aprecia las consecuencias de un paro obrero, se hizo ayer absoluta desde las primeras horas de la mañana.

Ni un sólo vehículo se vió transitar por las calles durante toda la mañana y la tarde. Ni carretelas, ni camiones, ni automóviles, ni tranvías. Todo estaba paralizado.

LAS FABRICAS Y TALLERES

Por otra parte, casi la totalidad de las fábricas y talleres de todo orden esparcidos por la ciudad, tampoco funcionaron durante el día de ayer. Obedeciendo las instrucciones de sus organismos respectivos, los obreros de todos los establecimientos industriales se abstuvieron de concurrir al trabajo a fin de asistir en masa al comicio de la Alameda y también a otros diversos actos que se celebraron en algunas instituciones.

LAS CONCENTRACIONES EN LOS DIVERSOS SECTORES

En la mañana, a las 9 A. M., se verificó una conferencia en el local de la Federación Obrera de Chile, a la cual concurrió gran número de trabajadores.

En la tarde, a las 2 P. M., entre los obreros de los diversos sectores se verificaron asambleas públicas parciales, en donde después de haberse pronunciado discursos sobre el significado de este aniversario, los asistentes se dirigieron al centro de la ciudad, o sea a la Alameda, frente a la calle San Martín, y al pie del Cerro Santa Lucía, puntos en donde se verificaron los dos grandes comicios del día.

EL COMICIO DE LA ALAMEDA

llegar al pie de la estatua a legar al pie de la esttauta a San San Martín, diversos organismos obreros, dependientes de la I. W. W.,

GRUPO DE HIJOS DE COMUNISTAS, QUE CANTABAN LA INTERNACIONAL . . .

Sociedad de Choferes Manuel Montt, Panificadores, y otras instituciones en resistencia.

Reunidos allí en gran número, hicieron uso de la palabra diversos oradores, quienes hicieron alución especial al significado de este aniversario y dieron a conocer también las aspiraciones del proletariado. Entre otros oradores hablaron los señores Armando Triviño, Luis Ponce, Manuel Quevedo y Carlos Alva-

Esta manifestación popular se caracterizó por el orden y cultura que manifestaron poseer los elementos obreros allí congregados.

EL COMICIO AL PIE DEL CERRO SANTA LUCIA

Poco antes de las 4 P. M., los diversos gremios obreros adheridos al Comité pro - 1.o de Mayo, empezaron a congregarse al pie del Cerro Santa Lucía, en donde debía celebrarse la manifestación popular más importante.

Numerosas instituciones, como los Tranviarios, Choferes de Autobús, Unión de Empleados de Chile, Asociación de Profesores, y otros numerosos gremios obreros, se reunieron para oír a los oradores.

Hablaron, entre otros, los diputados asalariados señores Luis Ayala y Ramón Alzamora, y Epifanio Campaña, José Rojas Marín, Alfredo Montecinos y otros dirigentes obreros.

El mayor entusiasmo y compostura reinó durante el trascurso de esta manifestación, que, como hemos dicho, fué la más importante de las celebradas durante el día de ayer.

LA MAS ABSOLUTA TRANQUILIDAD REINO EN SANTIAGO Y EN PROVINCIAS

Ni en la capital ni en provincias hubo ayer que lamentar ningún desorden, ni siquiera pequeños incidentes entre la policía y los manifestantes.

Tanto los comicios verificados en la Alameda, como los celebrados en las organizaciones obreras, se desarrollaron en medio del to orden y tranquilidad.

Conversando en la no Prefecto de Policía, nos durante todo el día la m calma había reinado en l dad.

Por otra parte, los llegados al Ministerio d dan cuenta que también cias el orden fué mante rable.

EN LA NOCHE SALI SERVICIO ALGUNOS AU AUTOMOVILES

Cuando ya se habían ce comicios y fiestas en las nes obreras, salieron al gunos camiones y autom servicio público, siendo mente los autobús asaltados por el público hora tenía que moviliza sector a otro de la ciud

15 de Ma
LA MAS SENSACIONA
VANCHA A DOCE RO
CARLOS UZABEA
MANUEL CELIS
HIPPODROME CI

Rol General
de aval
1924 - 1929
EDICION OFICIA
Recién publicado. S
en el Departamento d
Municipales.
PRECIO $ 20.

KODAK

Todas las Kodaks son
Kodaks
Autográficas
y las tenemos en almacen.

La innovación autográfica exclusiva de Eastman, permite el escribir la fecha y título en cada negativo al tomarlo. Es una de las muchas ventajas por que nos entusiasma la Kodak.

Las Kodaks hacen un placer el tomar fotografías y los retratos muy acertados.

Tenemos todo lo que requiere el fotógrafo aficionado.

MANUEL LOSADA
y Cía.
CASILLA 1181 — PASAJE
MATTE—TELEFONO 3243
SANTIAGO

CASA ESPECIALISTA EN ARTICULOS FOTOGRAFICOS

DISTRIBUIDORES DE LA EASTMAN KODAK y Cía.

Importación directa de las mejores y más acreditadas marcas Europeas y Americanas.

Máquinas, Placas, Películas, Papeles, Drogas

Ejecución de toda clase de trabajos fotográficos con especialidad para aficionados

COMPOSTURA DE CAMARAS FOTOGRAFICAS

Atendemos con preferencia los pedidos de provincias.

Materiales seleccionados para fotógrafos al minuto.

El 1.o de Mayo en el país

LAS DIVERSAS MANIFESTACIONES SE HAN DESARROLLADO DENTRO DE LA MAS ABSOLUTA TRANQUILIDAD

La conmemoración del Día de los Trabajadores no ha alcanzado en provincias ciertos caracteres como en los años anteriores, pues el element oobrero no ha desplegado el mismo entusiasmo.

En la zona salitrera reinó durante el día de ayer la más absoluta tranquilidad y lo mismo ha ocurrido en las regiones del Sur, donde el elemento proletario concurrió a los comicios en número escaso.

Damos a continuación los telegramas recibidos desde los centros en donde esta efemérides ha sido más recordada por los trabajadores:

ANTOFAGASTA
NO HUBO PARO OBRERO EN ANTOFAGASTA

(De nuestro corresponsal por telégrafo)

ANTOFAGASTA, 1.o—El Intendente de la provincia ha enviado una comunicación al Gobierno en la cual le da cuenta que el paro obrero anunciado para hoy ha fracasado.

Tanto en la Pampa como en la ciudad reinó una completa tranquilidad.

Los comicios anunciados han tenido poca concurrencia.—**Barrios**, Corresponsal.

LA FIESTA DEL TRABAJO PASO EN MEDIO DE LA MAYOR TRANQUILIDAD

(De nuestro corresponsal, por telégrafo)

ANTOFAGASTA, 1.o—La Fiesta del 1.o de Mayo ha trascurrido en medio de una absoluta tranquilidad

Esta tarde los comunistas celebraron un comicio en la plaza del Mercado con muy poca concurrencia y al tratar de hacer un desfile los manifestantes se disolvieron debido a que no se ha podido establecer si el día es feriado o no.

Se calcula que la mitad de la población obrera no participó en la Fiesta del Trabajo.—**Barrios**, Corresponsal.

TOCOPILLA
LOS OBREROS VISITARON LA CARCEL Y EL HOSPITAL EN CELEBRACION DE LA FIESTA DEL TRABAJO

(De nuestro corresponsal, por telégrafo)

TOCOPILLA, 1.o—Las instituciones obreras, marítimas, terrestres, gremiales y de todo orden han celebrado la Fiesta del Trabajo con un bien organizado programa.

A los reos de la cárcel les fué ofrecido un almuerzo y se les repartió cigarrillos; asimismo se hizo una visita a los enfermos del Hospital, ante quienes se desarrolló un bonito programa musical.

Después se verificó un desfile popular, el que se desarrolló ordenadamente.

Reinó en general una tranquilidad absoluta.—**Molina**, Corresponsal.

VIÑA DEL MAR
UNA PETICION DE LOS OBREROS AL GOBIERNO

El comité de obreros organizador del comicio pro-1.o de Mayo, nos ha dirigido este telegrama:

"Viña del Mar, 1.o—Los obreros organizados, en este día memorable, pedimos amnistía para nuestro compañero Castor Vilarín, actualmente reo de una tragedia social. En bien de la fraternidad humana pedimos justicia.—**Onofre González.— Carlos Flores**".

VALDIVIA
REINO CALMA DURANTE LA FIESTA DEL TRABAJO

(De nuestro corresponsal, por telégrafo)

VALDIVIA, 1.o—Los elementos obreros se han manifestado poco entusiastas en la celebración de la Fiesta del Trabajo, a pesar de que todos los talleres y fábricas suspendieron sus faenas.

Las tropas de la guarnición estuvieron acuarteladas durante todo el día de hoy, pero el orden se ha mantenido inalterable.

Se aplaude la actitud tranquila de los elementos trabajadores.—**Barra**, Corresponsal.

VALPARAISO

La celebración de las fiestas obreras del 1.o de Mayo transcurrió en Valparaíso en la mayor calma. Se efectuaron algunas manifestaciones callejeras, entre otras, comicios en la plaza Echaurren y en la Avenida Argentina, a los que asistieron centenares de obreros.

A las cuatro de la tarde se dió comienzo en el Coliseo Popular a una velada organizada por la Federación Obrera que fué muy concurrida.

Muchos gremios salieron al trabajo, entre otros, el de choferes de góndolas, teniendo la ciudad el aspecto normal con excepción de la falta de tranvías.

La policía, que ha patrullado la ciudad, teniendo el resto de su personal acuartelado, no ha tenido que intervenir en ningún incidente que valga la pena mencionar.

IQUIQUE
ACTOS INTERNOS EN LAS DIVERSAS INSTITUCIONES OBRERAS

(De nuestro corresponsal, por telégrafo)

IQUIQUE, 1.o—Las diversas instituciones obreras celebraron con distintos actos internos la festividad obrera de hoy. En los cuarteles se dictaron conferencias explicando el origen y trascendencia de esta festividad.—**Bustamante**, Corresponsal.

PRONOSTICO METEOROLOGICO SEMANAL

RESUMEN DE LA SEMANA ANTERIOR Y VERIFICACION DE LOS ANUNCIOS

En el curso de la semana pasada se desarrolló un importante período de alteraciones atmosféricas en la Zona Sur, conforme se anunció. Entre el Domingo 25 y el Miércoles 28, una importante depresión ciclónica cruzó la región austral, provocando malos tiempos y lluvias que se extendieron hasta Concepción. Las precipitaciones más importantes se registraron el 27 y 28 en Valdivia, con 24 y 44 milímetros de agua caída, respectivamente. En los días siguientes, entre el Jueves 29 y el Sábado 1.o, la presión subió en el Sur, estableciéndose un régimen anticiclónico con buen tiempo general, y aumento de la temperatura en la Zona Central, con máximas de 30 grados o más.

En el curso de la próxima semana la radiación se presentará relativamente más intensa, por haberse iniciado un período de mayor actividad solar, con importantes manchas y fáculas aparecidas en el limbo Este. Este aumento de la radiación solar, traerá consigo un mayor acrecentamiento de la depresión atmosférica, con malos tiempos y lluvias, preferentemente en la Zona Sur.

A continuación se dá la verificación de los pronósticos diarios de la semana pasada:

Lunes 26, se anunció buen tiempo, nublados parciales y aumento de la temperatura; hubo buen tiempo, nublados parciales, pero no aumento la temperatura.

Martes 27: se anunció bueno Zona Central; variable Sur; hubo buen tiempo en la Zona Central, y variable en el Sur.

Miércoles 28, se anunció variable Zona Sur; hubo tiempo variable en el Sur, y algunos chubascos en la madrugada en la Zona Central.

Jueves 29: se anunció tiempo revuelto y variable Sur; hubo tiempo variable Sur, con nublados, chubascos, etc.

Viernes 30: se anunció buen tiempo general; hubo buen tiempo general.

Sábado 1.o: se anunció buen tiempo general, con aumento temperatura Zona Central; hubo buen tiempo general, con aumento de temperatura en la Zona Central.

A pesar de las condiciones instables del tiempo en los primeros días de la semana, el porcentaje de aciertos no ha bajado de un 80 o|o; los documentos para la verificación de los pronósticos están a disposición del público.

OBSERVATORIO DEL SALTO, a las 16 h. del 1.o de Mayo de 1926.

MAQUINA DE ESCRIBIR DESMONTABLE
PIDA UD. DEMOSTRACIONES
MERCEDES
R. ARESTIZABAL S
G. ALESSANDRI 237-D—CASILLA 2670

Provisiones y Conservas
De primera calidad,
son las que ofrece
Gath & Chaves
a PRECIOS MUY REBAJADOS!

Provisiones

Artículo	Precio
TE Ceylan "Brooke Bond", fine grade (la mejor calidad), paquete de 460 gramos	$ 8.90
COCOA Van Houten, lata 460 gramos, a	$ 7.50
CACAO "Blooker", lata 500 gramos, a	$ 7.90
ACEITE "Gath y Chaves", extra refinado, garantido puro de Oliva, lata 2,500 gramos, a	$ 16.20

Conservas

Artículo	Precio
SARDINAS Noruegas, en aceite de Oliva, lata	$ 0.85
SARDINAS Españolas Henry, aceite de Oliva, lata	$ 1.20
SARDINAS Españolas J. R. Curbera, aceite de Oliva, lata	$ 2.25
SARDINAS Españolas "Bolívar", aceite de Oliva, lata	$ 1.95
SARDINAS Francesas Royans a la Ravigote, lata	$ 3.25
SARDINAS Francesas, Sprats a la Ravigote, lata	$ 1.95
ANCHOAS Italianas Torrigiani, en salsa picante, lata	$ 2.50
SALMON Pink fresco de Alaska, lata	$ 2.60
SALMON Pink fresco de Alaska, lata	$ 2.75
SALMON Pink fresco Imperial, C. E. Morton, lata	$ 2.90
PATE DE FOIE trufado "Olida", París, lata	$ 2.50
TARTINE au foie trufado extra, 1|2 lata, $ 7.50; 1|4, $ 3.95; 1|8, a	$ 2.25
PETIT FOIS extra fino, Santa Inés, lata, $ 1.30; Santa Adela, a	$ 1.30
DURAZNOS blancos especiales, Santa Inés, lata	$ 1.25

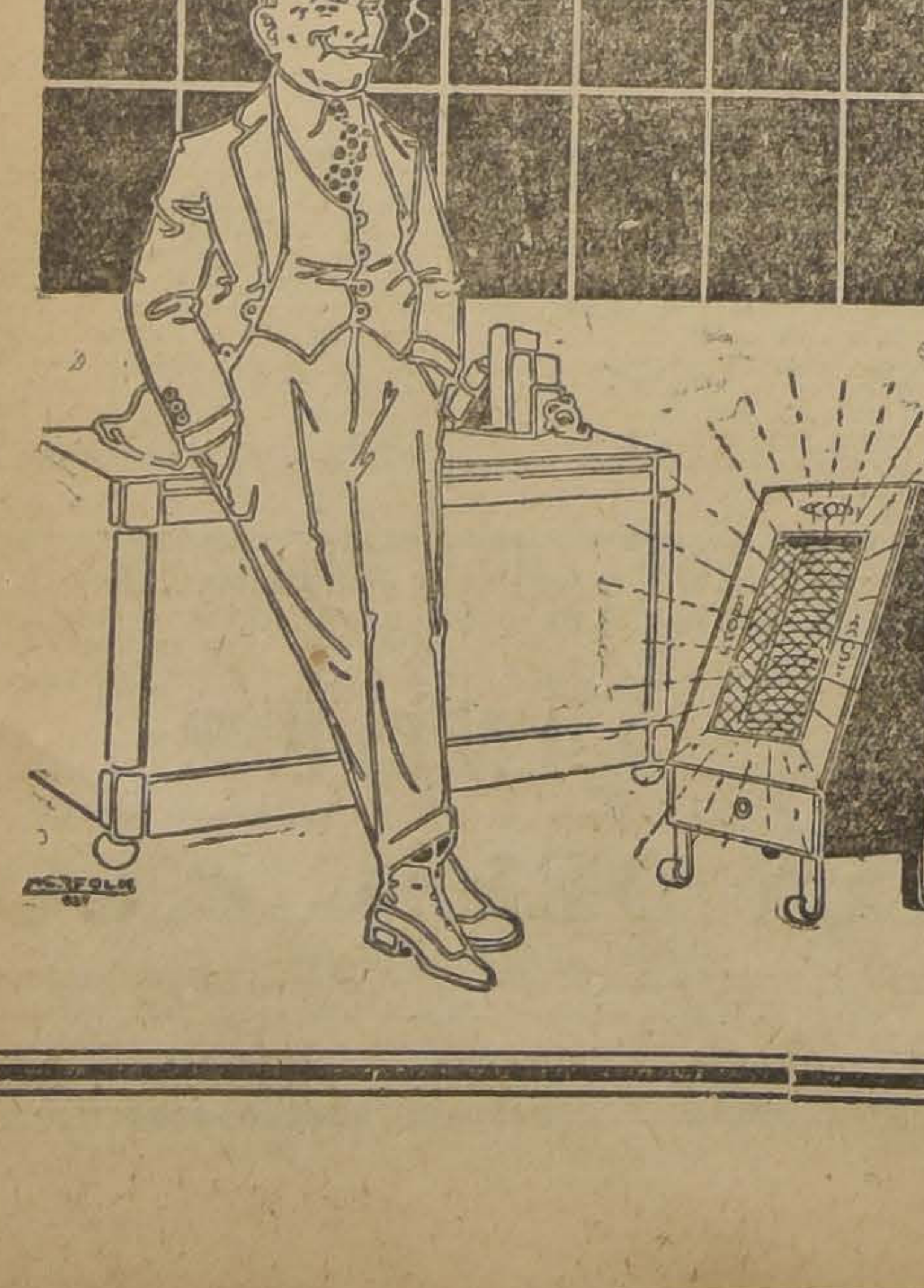

Una agradable temperatura en el hogar, durante la temporada de Invierno, la conseguirá usted con la

CALEFACCION
ELECCTRICA

la única que, en una forma cómoda, le garantiza con economía una completa higiene y limpieza.

......

INFORMACIONES CABLEGRAFICAS DEL EXTERIOR

DE NUESTROS CORRESPONSALES ESPECIALES, VIA EASTERN Y LL AMERICA CABLES INC. DE "THE UNITED PRESS"— LOS ORIGINALES DE TODOS LOS CABLEGRAMAS QUE SE INCERTAN EN ESTA SECCION, ESTAN A DISPOSICION DEL PUBLICO EN ESTA IMPRENTA

Gran Bretaña afronta la crisis económica más grave de su historia

SI NO SE LLEGA A UN ACUERDO, EL PARO GENERAL SE HARA EFECTIVO EN TODO EL PAIS, MAÑANA A MEDIANOCHE.— EL CONGRESO DE LAS TRADE UNIONS, POR UNA ABRUMADORA MAYORIA DE MAS DE TRES MILLONES Y MEDIO DE VOTOS, SE PRONUNCIO EN FAVOR DE ESA MEDIDA

PARA HACER FRENTE A LA SITUACION, EL REY HA PROCLAMADO LA VIGENCIA DEL ESTADO DE EMERGENCIA.— CON ESTA MEDIDA, QUE EQUIVALE A NUESTRO ESTADO DE SITIO, EL GOBIERNO QUEDA CON AMPLIOS PODERES PARA ADOPTAR TODAS LAS PROVIDENCIAS QUE CONSIDERE NECESARIAS

EN UN DISCURSO PRONUNCIADO EN CAMBRIDGE, EL LEADER LIBERAL, Mr. LLOYD GEORGE, CRITICO LA POLITICA DEL GOBIERNO

LONDRES, 1.o.— Gran Bretaña ha despertado hoy ante la crisis industrial más grave de su historia. El paro general puede seguir de cerca a la completa cesación del trabajo de más de un milloón de mineros, lo cual gira alrededor de la conferencia que celebrarán antes de mediodía los representantes de cinco millones de miembros de las trade unions. Estos que ya se han comprometido en general a apoyar a los mineros deben encarar las alternativas de la huelga general o de la ayuda indirecta: esta última podría comprender la petición a los obreros de transportes y a los ferroviarios negarse a transportar carbón como asimismo en la ayuda pecuniaria a los mineros. (U. P.)

LONDRES, 1.o— En medio de escenas que hacían recordar la huelga de transportes de 1921, se reunieron en las primeras horas de la mañana de hoy en Hyde Park automóviles y vehículos de todas clases, listos para efectuar el transporte de artículos alimenticios.

Al llegar al punto de reunión los conductores de los vehículos se dieron cuenta de que la movilización era prematura y se dispersaron. En toda Gran Bretaña, de Cruz Roja, anticipándose a posibles disturbios reunió elementos de socorro a fin de estar lista para prestar los primeros auxilios desde diversas municipalidades. (U. P.)

LONDRES, 1.o— Informaciones recibidas de las minas anuncian que el paro es general. La mayoría de las zonas mineras son vigiladas por fuertes patrullas, especialmente los alrededores de los piques.

Después de la reducción inicial de un 20 o|o que se hará mañana en los servicios ferroviarios, se proyecta una reducción sucesiva de 30 o|o y 50 o|o, según las circunstancias lo exijan.

En la mañana el país todavía esperaba la anunciada promulgación de la órden por la cual se declaraba oficialmente el estado de emergencia, para lo cual el Gobierno ya había hecho extensos preparativos para el mantenimiento de los servicios esenciales, como ser alimentación, transportes y distribución de leche, suministro de luz y fuerza eléctrica.

Es digno de mención el hecho de que 10 de los Comisionados Civiles designados para varios distritos sean todos militares.

Esta mañana se reunió nuevamente la Conferencia de los delegados mineros. Se acordó mantenerse en sesión hasta que el Comité Ejecutivo asista a la conferencia vital con los representantes de las trade unions e informe a los delegados mineros del resultado de esta última conferencia. (U. P.)

CAMBRIDGE, 1.o — Lloyd George, haciendo uso de la palabra en una reunión de los liberales recomendó que todos apoyaran al Gobierno en el mantenimiento del órden y en la organización de los servicios esenciales. Hizo notar que el interés de la nación debía tenerse en cuenta en primer lugar. En seguida agregó: "nos reunimos a la sombra de un gran conflicto industrial". Criticó abiertamente la forma dilatoria e ineficaz como el Gobierno ha encarado la situación.—(U. P.)

LONDRES, 1.o — En el Ministerio del Interior se manifestó al corresponsal de la United Press: "Se está expidiendo la proclamación del estado de emergencia por el Rey".—(U. P.)

LONDRES, 1.o — En el órgano oficial "London Gazette" ha sido publicada la proclamación del estado de emergencia por el Rey.—(U. P.)

LONDRES. 1.o — La huelga general se hará efectiva el Martes en la mañana a menos que se llegue a un acuerdo ántes de ese día.—(U .P.)

LONDRES, 1.o — La proclamación del estado de emergencia por el Rey Jorge está basada en ley sobre facultad de emergencia de 1920, que es escrita como "una ley para tomar medidas escepcionales para la protección de la comunidad". El único límite de estas facultades es que el Gobierno no puede declarar la conscripción industrial ni el servicio militar obligatorio.

Se anuncia que la decisión del Congreso de las Trade Unions significa la huelga general que se hará efectiva a media noche del Lunes a menos que en el tiempo que falta para ese día y hora se llegue a un arreglo.

El secretario de los obreros de transportes Mr. Bevan anunció que de antemano apelaba a nombre del Congreso de las Trade Unions a "todos los hombres y mujeres para luchar por el alma del trabajo y la salvación de los mineros".

Entretanto el Presidente de los obreros de las minas de carbón Mr. Smith recomendaba que no se recurra a la violencia en todo el país.

Mr. Baldwin permanecerá en Londres los días de fin de semana a fin de mantenerse en contacto con la situación.—(U. P.)

LONDRES, 1.o — A medio día se reunió la conferencia de los representantes de las Trade Unions bajo la presidencia de Mr. Arthur Pugh. Se tiene entendido que los mineros presentaron una moción en el sentido de realizar un acción unida para la detención del carbón especialmente del carbón importado en los puertos; pero no se especificó la huelga general. — (U. P.)

BRUSELAS, 1.o — Los mineros belgas se reunirán el 6 de Mayo para decidir la actitud que adoptarán ante la huelga de los obreros de las minas de carbón de Gran Bretaña. Se cree acordarán impedir la exportación de carbón a Gran Bretaña en caso de que el paro continúe.—(U. P.)

LONDRES, 1.o — El secretario de los obreros de transportes Mr. Bevan, anunciando la declaración de la huelga general, dijo que el trabajo cesaría con la terminación del turno del Lunes en la noche. Agregó que los ferroviarios debían tomar sus disposiciones para llegar a sus hogares ántes del Martes en la mañana. Los obreros de transportes no saldrán al trabajo el Martes y otros gremios paralizarán sus labores el Lunes en la noche.—(U. P.)

LONDRES, 1.o — El Gabinete sesionó a media tarde en Downing Street, tratándose en la reunión de las facultades de emergencia del Gobierno. Mr. Baldwin presidió la sesión.

Entretanto el Gobierno ha enviado destacamentos de tropas a Gales del Sur, Lancashire y Escocia, como medida de precaución en caso que sea necesario ayudar a la policía a mantener el órden y a proteger las vidas y las propiedades.—(U. P.)

LONDRES, 1.º — Las Oficinas de la Scotland Yard han lanzado una orden de emergencia, facultando a los Jefes de Policía para que mantengan un estricto control sobre los explosivos privados de los condados de Ayr, Clackmannan, Dumbarton, Dumfries, East Lothian, Fife, Kinross, Lanark, Glasgow, Midlothian, Edimburgo, Renfrew, Stirling y Westlothian.

En las ciudades de Glasgow y Edimburgo, se necesita que los explosivos sean mantenidos en sitio seguro, sujetos a disposición del Jefe de la Policía, al cual también se le da atribución para aprehender a toda persona que maneje armas de bolsillo y municiones. — (U. P.).

LONDRES, 1.º — Se han vuelto a reanudar las negociaciones para solucionar el conflicto carbonífero. El Comité Industrial del Congreso de las Trade Unions, se halla conferenciando con el premier Mr. Baldwin, en Downing Street. —(U. P.).

LONDRES, 1.o— La amenaza de la huelga general, cual una nube tormentosa, se ha cernido súbitamente sobre Gran Bretaña, echando a perder las expectativas de hace días, de que se llegaría a un compromiso de arreglo.

Los allegados al Gobierno dicen que éste se encuentra completamente listo para un golpe de emergencia, en tanto se ha anunciado que las reservas financieras de las Trade Unions, cuyo total se desconoce, no son considerables, por lo cual todavía se cree que el Lunes se llegará a un arreglo de última hora.

Los participantes en el conflicto están unánimemente de acuerdo en que la huelga industrial será sumamente impopular; puesto que los mineros sostienen que pierden mucho y que lo único que pueden sacar en limpio es mantener sus actuales salarios y horas de trabajo, y los propietarios tampoco podrán obtener utilidades de sus actuales almacenamientos de carbón debido a que no pueden transportarlos si los ferrocarriles cesan de trabajar.

Un alto miembro del Gobierno, ha declarado: "estamos listos para hacernos cargo del transporte de alimentos, iluminación y todos los otros servicios, inmediatamente". El abastecimiento de alimentos está enteramente asegurado". Prometió también de que se mantendrían las entregas diarias de leche. Mientras tanto, han llegado tropas a Gales y a otros centros de posibles disturbios. Otras se hallan listas para ser despachadas en tren, en cuanto se les dé aviso.

Mr. Baldwin espera que los voluntarios mantengan el tráfico urbano, y los ingenieros militares y navales manejen los ferrocarriles en caso de que la situación llegue a empeorarse al máximo.

Hay 200.000 vehículos catalogados, que pueden ser requeridos en caso necesario.

Los planes de emergencia del Gobierno, contemplan una organización comparable a la del tiempo de guera, en la cual el público no se someterá al actual procedimiento normal para abastecerse, de comprar sus mercaderías directamente de los vendedores, sino que llega hasta a racionarse los alimentos, para el caso de que la huelga se prolongue.

Se ha concedido amplios poderes a los Comisionados Civiles para actuar en sus propios distritos, en representación del Gobierno. Se están formando Comitées con todos los objetos, vestées con todos los objetos, investidos de facultades adecuadas.

Se han repartido circulares, inclusive por radio, en que se dice: "En todas las localidades deben hacerse serias advertencias, anunciándose que toda persona a la cual se la encuentre incitando a los obreros a atacar la propiedad durante los disturbios, debe ser culpada inmediatamente. Deberá también señalarse que los opositores emplearán, con toda seguridad, personas para que actúen como espías y a otras para que inciten a los obreros al desorden".

Extra-oficialmente se ha sabido que los teléfonos serán uno de los servicios operados por el Gobierno, debido a la necesidad del mismo de dar, hora en hora, boletines públicos acerca de los acontecimientos.

Aun no se puede predecir qué arreglo podrá hacer el Gobierno para impedir la paralización de los barcos, y obtener los voluntarios necesarios para la descarga de los productos procedentes de ultramar

El Jockey Club ha anunciado que las carreras cesarán automáticamente con una huelga general. Mañana Domingo, en las garal. Mañana Domingo, en las iglesias de todas partes se pedirá especialmente porque se restablezca la paz en este conflicto.

La policía vigila estrechamente a los comunistas. Anoche se pegaron carteles comunistas, en inmensas cantidades, sobre las murallas de los cuarteles militares de Chelsea y Wellington, y en los cuarteles navales de Portmouth, Plymouth y Chatham, en Gales del Sur. (U. P.)

LONDRES, 1.o— El Congreso de las Trade Unions, que se encuentra funcionando en estos momentos, acordó la huelga general. Por los votos que hasta este momento van escrutados, se han declarado a favor de la huelga, 3.653.000 obreros, 50.000 en contra, y quedan aún por tomarse en cuenta, 390.000 votos.

Los oradores que han usado de la palabra, han declarado terminantemente que la huelga general no interrumpe el movimiento de trenes destinados al transporte de la leche y alimentos más esenciales, siempre que no lleven tropas.

Mr. Herbert Smith declaró que "seriamente, la huelga pudo haber sido evitada. Ahora son las mujeres y niños los que se ven condenados a sufrir". Agregó que, en una lucha de un año, un cuarto de millón de mineros, perecería de hambre.

El ex-Premier laborista, Mr. Ramsay Mc. Donald, declaró: "El Gobierno se encuentra decidido a luchar contra el standard de vida de nuestro pueblo. Esto es innecesario y ha agriado la lucha". (U. P.)

LONDRES, 1.o— La reunión en Downing Street entre Mr. Baldwin y el Comité Industrial del Congreso de las Trade Unions se levantó poco antes de la una y media. (U. P.)

BERLIN, 1.o— En las reuniones de hoy, día del trabajo, de los miembros del Ruhr éstos acordaron un voto de simpatía por sus colegas ingleses. (U. P.)

LONDRES, 1.o— Mr. Baldwin ante el broadcasting dirigiéndose a toda la nación dijo: "Permaneced seguros. Recuerden que la paz en la tierra, es de los hombres de buena voluntad". (U. P.)

LONDRES, 1.o— En la reunión de hoy de Downing Street, entre Mr. Baldwin y el Comité Industrial del Congreso de las Trade Unions, declararon que "importantes desarrollos para el mes de Mayo resultan de esta reunión" los cuales parecen prolongarse.

Los participantes son los señores John Thomas, George Hicks, Ben Tillett y A. Pugh por parte del Comité Industrial del Congreso de las Trades Unions, Mr. Baldwin y Lord Birkenhead, Mr. Neville y Sir Chamberlain y Mr. Steel Maitland. (U. P.)

LONDRES, 1.º — Los periódicos hacen comentarios sobre la huelga carbonífera, sosteniendo que ella ha amenazado con una huelga general. Todos están unánimes en afirmar que se trata de la mayor crisis ocurrida en Inglaterra desde los primeros días de la guerra. También señalan la inutilidad del movimiento, que se traducirá en la bancarrota de vencedores y vencidos.

El "Sunday Times" dice que será de más rápidos efectos que el bloqueo por mar, de Inglaterra. — (U. P.).

CAMBRIDGE, 1.o— Continuando su discurso, el ex-premier Lloyd George, criticó al Gobierno de Mr. Baldwin, por tratar de solucionar violentamente, en breve plazo, la crisis carbonífera, cuando pudo hacerlo sin gran esfuerzo, si hubiera propiciado la solución desde el mes de Julio del año pasado.

Ridiculizó la aseveración contenida en los periódicos conservadores, en que se asegura que Moscú se halla envuelto en la crisis diciendo: "esta es una honrada disputa comercial, que no tiene relación con los Soviets". Al efecto, hizo ver que recientemente la Comisión del carbón, en su informe, había acusado a la industria del carbón, de mala administración, recomendando una reorganización estricta de ella. Terminó diciendo: "Creo que no habrá deseos de hablar de revolución, y a la vez, hacer los mayores esfuerzos para llegar a una solución. Los obreros británicos no se encuentran inclinados hacia la revolución; pero resistirán que se les lleve nuevamente al cautiverio de antes de la guerra".— (U. P.)

«La máquina capitalista se ha roto en Gran Bretaña»

La democracia inglesa no necesita de revolución.— Una severa crítica a la política económica del actual Gobierno

(Correspondencia cablegráfica de Mr. Ramsay Mac Donald, especial para "La Nación")

LONDRES, 1.o—El siguiente es un artículo especial para la United Press firmado por Mr. Ramsay Mac Donald:

"Sin tratar de describir las condiciones existentes, sostengo que la máquina capitalista se ha roto en Gran Bretaña porque ha producido la desocupación general, la mala distribución de las propiedades y de la riqueza; una grotesca e injusta distribución de los goces de la vida y nos ha conducido en las Islas Británicas a cara a cara a una lucha de clases. Hoy encaramos una ruptura completa en la industria del carbón.

"Nuestro deber es transformar el capitalismo británico en algo más alto, que se justificará a sí mismo.

"Creo en la evolución histórica de las Islas Británicas. No creo en la revolución en este país, porque tenemos aquí una democracia que no necesita de la revolución; sin embargo, no estamos libres de factores, que si quedaran ignorados para siempre, alimentarían una revolución. Tenemos el conflicto de clases, que es lo peor que puede soportar una sociedad. Y además del conflicto de clases tenemos una extraña ostentación de las riquezas y un despliegue de bienes materiales con escala extraordinaria.

"Pero, si como resultado de estas condiciones perniciosas tuviéramos una revolución, en la próxima semana, nosotros, el pueblo británico, no podríamos adaptarnos dentro de las nuevas condiciones sin una lucha política, sin la ruina industrial, sin el caos nacional y sin el horrible padecimiento del hambre en estas Islas.

"De manera que yo creo que seguiremos el camino que hemos emprendido, el de una lenta transformación de las condiciones económicas y sociales por la vía política. Nos vemos hoy en Inglaterra ante una reacción poderosa y suavemente organizada.

"Ningún Gobierno británico de mi tiempo ha desatendido los asuntos de la nación, más de lo que lo ha hecho el Gobierno actual.

"Una sola idea ha tenido en vista el programa de los conservadores: cambiar las cargas financieras del Gobierno y de la administración desde los hombros de los acaudalados a los de las masas.

"Afrontamos un mecanismo, que aunque hábil y poderoso, camina sin embargo de desatino en desatino, gracias a sus despiadadas aspiraciones, a la estrecha visión y a la obstinación ante los hechos que debe encarar."—(U. P.)

SUIZA

La Comisión Económica suspende sus sesiones

GINEBRA, 1.º — La Comisión Económica levantó su sesión hasta el mes de Octubre, con el objeto de permitir a la Sub-Comisión, que haga una investigación mundial acerca de la cuestión del reemplazo de la tabla de materias de la Conferencia Económica de 1927.— (U. P.).

GRECIA

Bulgaria protesta ante la Liga de las Naciones

ATENAS, 1.o—Comunican de Sofía que un comité de los búlgaros residentes en Serbia ha protestado ante la Liga de las Naciones, por el hecho de que las tropas serbias hayan penetrado a territorio búlgaro, en donde arrestaron y dieron muerte a 8 campesinos búlgaros —(U. P.)

BOLIVIA

LA PAZ, 1.o— El Consejo Municipal acordó gestionar en la Prefectura la entrega de la Oficina del Tráfico que se creó en atención a las necesidades locales. (U. P.)

En La Paz

LA PAZ, 1.o— El Gobierno decretó que fuera feriado el día de hoy con motivo de la fiesta del trabajo. Las sociedades obreras han iniciado entusiastamente los festejos correspondientes. (U. P.)

No compre sus artículos de invierno sin consultar precios a la

CASA HERRANZ

CAMISAS COLOR
con cuellos, saldo $ 14.50 y
$ 8.90

CALCETINES
NEGROS y colores, desde
1.35 PAR

CAMISETAS
PURA LANA, desde
$ 27.00
AFRANELADA, gruesa, desde
$ 7.80
PUNTO inglés, desde
$ 12.50
PUNTO liso, desde
$ 6.50

CALCETINES
LANA borlón inglés, $ 12.90, $ 10.80, $ 8.50 y
$ 6.80

GUANTES DE CUERO
FRANCESES, $ 32 y 28.50
$ 20.50
PIEL de perro, (gran stock) a
$ 11.80

CAMISETAS Y CALZONCILLOS LANA MEDICINAL AUTENTICA
Dr. JAEGER
en todos los gruesos y a los más bajos precios.

CALZONES y CAMISETAS SEÑORA
AFRANELADO, desde
$ 15.50
PUNTO inglés, desde
$ 11.50
TORERAS punto inglés
$ 8.50

EXTENSO SURTIDO EN: BUFANDAS, POLAINAS, CAMISAS, CORBATAS, LIGAS, SUSPENSORES, CHALECOS.

Portal F. Concha 914

2—M.

¿COMO SOLUCIONARA ALEMANIA EL PROBLEMA DE LAS PROPIEDADES DE LOS EX-PRINCIPES?

Son numerosas las soluciones ofrecidas, pues cada partido, sector o grupo tiene la suya.— Mientras tanto, herr Luther espera el desarrollo de los acontecimientos para presentar su proyecto de ley que, a falta de otro mejor, será el aprobado.

(Correspondencia cablegráfica, especial para "La Nación")

BERLIN 1.o — Reina la mayor confusión alrededor del problema de cómo llegar a un arreglo con los ex-príncipes.

Sería difícil señalar las diferentes corrientes de opinión porque cada partido, sector o grupo, defiende encarnizadamente su propio credo, con abundancia de argumentos basados en razones jurídicas o ideales inconvertibles.

Existe igual número de soluciones para el problema, como postulantes, evocándose en algunos casos, prerogativas más o menos medioevales.

El bloque de partidos de centro, sobre el que se basa el gobierno de minoría de herr Luther, se encuentra en plena disgregación. Los demócratas del centro presentaron enmiendas separadas, resistidas por los populares, los que, por su parte, pidieron en vano a herr Luther que asumiera la iniciativa.

Los populares bávaros, desde ya enojados por la controversia sostenida por herr Stresemann respecto de la política externa, se abstienen totalmente de intervenir en el debate porque, cualquiera que sea la solución, no la aceptarán, reclamando para Baviera la prerrogativa de decidir por sí sola sus asuntos internos.

Los socialistas concedieron a los partidos oficiales un último plazo para buscar un arreglo en la comisión jurídica, donde se trata de hallar una nueva fórmula de transacción, seguramente en vano.

Los nacionalistas se limitan a aumentar la confusión tan favorable a sus propósitos, pronunciando, por medio de sus jefes y órganos adicto, arengas altisonantes en las que apelan a los viejos recuerdos, históricos, méritos pasados, altos ideales y mil y una cosas que nada tienen que ver con la situación presente que debiera resolverse con cabeza clara.

Tal serenidad se observa, al parece, en el canciller Luther, quien impasible ante los ataques que se le dirigen por su inactividad, espera tranquilamente que el embrollo parlamentario manifieste su importancia, como tantas veces lo ha hecho, para presentar finalmente un proyecto de ley oficial que, por falta de uno mejor, será finalmente sancionado. (Especial).

SE HA FIJADO UN PLAZO FATAL A LOS RIFEÑOS

Para que den a conocer su respuesta definitiva a las proposiciones franco-españolas

Los rifeños solicitan un aplazamiento de la conferencia

OUJDA, 1.o—Los delegados rifeños solicitaron un aplazamiento de la conferencia, que será fijado en cinco o seis días, de acuerdo con lo que resuelvan los Gobiernos de París y Madrid.—(U. P.)

Francia y España no pueden aceptar

QUE LOS RIFEÑOS IMPONGAN . . . . . CONDICIONES . . . . . .

MELILLA, 1.o—Viajeros llegados de Oujda se manifiestan pesimistas respecto del éxito de las negociaciones de paz. Dicen que en la última reunión de la conferencia surgieron grandes discrepancias. Los delegados europeos se esfuerzan en llegar a la paz, aunque se descuenta la mala fe de los rifeños; ha causado impresión la noticia de que la ruptura es inminente. Francia y España no pueden aceptar que los rifeños les impongan condiciones y se ha confirmado que éstos sólo tratan de ganar tiempo.—(U. P.)

Posible ruptura de las negociaciones

MADRID, 1.o—(Oficial)—Se ha concedido a los rifeños un plazo hasta las 11 de la mañana para contestar las condiciones de paz. En caso contrario, se producirá la ruptura de la Conferencia y la renovación de las hostilidades. — (U. P.)

Los rifeños darán a conocer

SU RESPUESTA DEFINITIVA

OUJDA, 1.o—Los delegados rifeños pidieron a los franceses y españoles una reunión para las 11 de la mañana, a fin de dar su respuesta definitiva a las proposiciones franco-españolas.—(U. P.)

CINCO DIAS DE ESPERA

PARIS, 1.o—Los delegados rifeños Azêrkane y Haddou se dirigieron esta tarde al Riff en un vapor francés con destino a Alhucemas, prometiendo contestar dentro de cinco días. Se continuará la suspensión de las hostilidades mientras los rifeños regresan.—(U. P.)

ESTADOS UNIDOS

Los delegados al Congreso Panamericano de Periodistas en Detroit

DETROIT, 1.o—Los periodistas que asistieron al Congreso Pan-Americano de Periodistas fueron huéspedes anoche del "Detroit News". En Michigan les dieron la bienvenida oficialmente el Gobernador Mr. Alex J. Groesbeck y el alcalde Mr. John Smith, quienes leyeron discursos en español.

Mr. George W. Booth, Presidente del "Detroit News", dijo:

"Espero que este sea el principio de una alianza más estrecha entre los periodistas americanos que no están separados ni por una sola línea y quienes tienen todos el mismo espíritu".

Hoy visitarán los delegados las fábricas de automóviles.—(U. P.)

BRASIL

Las carreras de ayer en Río Janeiro

RIO DE JANEIRO, 1.o — Resultados de las carreras de hoy:

Primera.—1.o Vampiro; Jinete Zavala, tiempo 1.12.
2.o Colombina.
3.o Plymouth.
Segunda.—1.o Estero; Jinete Feijó, tiempo 1.11 2|5.
2.o Tornedale.
3.o Carobe.
Tercera.—Molécula; Jinete Suárez, tiempo 1.46.
2.o Solis.
3.o Guarana.
Cuarta.—1.o Ebano; Jinete Salfate, tiempo 1.46 1|5.
2.o Serio.
3.o Wether.
Quinta.—1.o Zenith; Jinete Carmelo, tiempo 1.46 3|5.
2.o Maharajah.
3.o Aquidaban.
Sexta.—1.o Carmela; Jinete Rosa, tiempo 1.55 2|5.
2.o Prata.
3.o Coringa
Séptima.—1.o Dinazarda; Jinete Rosa, tiempo 2.17 3|5.
2.o Sal si puede.
3.o Tanguary.
Octava.—1.o Sincera; Jinete Rosa, tiempo 1.56 2|5.
2.o Milonguero.
3.o Attababy.—(U. P.)

RIO DE JANEIRO, 1.º Comunican desde Recife que la convención de las municipalidades de Pernambuco proclamó para la candidatura de la Gobernación de Pernambuco en el próximo período, al actual vice-presidente de la República, señor Coimbra. — (U. P.).

ARGENTINA

BUENOS AIRES, 1.º — Regresó a ésta la escuadra que se encuentra actualmente en maniobras. El objeto de su venida ha sido para abastecerse de proviciones. Volverá a zarpar el Martes. — (U. P.).

Llegó Aceite de Linaza

Oso Blanco

COCIDO, GENUINO INGLES

La mejor clase que llega al país

PEDIRLO EN TODAS LAS MERCERIAS

O A SUS UNICOS IMPORTADORES:

MORRISON & Co., Santiago

VENDEMOS
-: FUNDO :-

Situado a 3|4 hora de Santiago, 160 cuadras regadas, de 1.a clase, 200 de cerro.
PRECIO COMERCIAL

OFICINA "TODO"
Sociedad de Corretajes y Negocios Ltda.
HUERFANOS 1059 - PISO 2.o
DEPARTAMENTO 23

DEFUNCION

Habiendo dejado de existir mi querida madre

Eloísa Meza Bravo
(Q. E. P. D.)

sus restos serán conducidos al Cementerio General hoy Domingo 2 de Mayo, a las 3 P. M.

El cortejo partirá de San Alfonso N.o 26.

AUDOLICIA DEL C. MARTINEZ.

INFORMACIONES CABLEGRAFICAS DEL EXTERIOR

DE NUESTROS CORRESPONSALES ESPECIALES, VIA EASTERN Y ALL AMERICA CABLES INC. DE "THE UNITED PRESS". — LOS ORIGINALES DE TODOS LOS CABLEGRAMAS QUE SE INSERTAN EN ESTA SECCION, ESTAN A DISPOSICION DEL PUBLICO EN ESTA IMPRENTA

EL MUNDO CELEBRO EN CALMA LA FIESTA DEL TRABAJO

Solamente hubo algunos desórdenes en Vilna, Varsovia y Milán, donde los fascistas invadieron la redacción del "Avanti"

En el continente europeo

LONDRES, 1.o— Las primeras informaciones recibidas en la mañana de hoy de los diversos centros europeos indican que los disturbios de la Fiesta del Trabajo se diferenciarán este año radicalmente de los del año pasado. Se producirán entre Comunistas, y Socialistas más bien que entre el "proletariado" y la policía, como acurría hasta ahora.

Aunque la fiesta del 1.o de Mayo, como una celebración del trabajo, ha sido originada por el deseo de demostrar la solidaridad del trabajo, los primeros telegramas recibidos de los centros continentales, tales como Viena, Praga, París y Budapest dan a entender que los comunistas se ocupan sistemáticamente en perturbar, en donde es posible, los discursos de propia felicitación de los socialistas y miembros laboristas de los parlamentos, por las ventajas obtenidas en 1925.

En Praga el Día del Trabajo ha sido celebrado con una representación especial de la comedia revolucionaria de Ernst Toller "Die Massen-Menschen" que se transformó en una manifestación comunista.

En París los anarquistas se agruparon en el Cementerio del Pere La Chaise y depositaron coronas en las tumbas de Heine, Bakunin y Oscar Wilde.

En Londres los socialistas cubrieron con flores rojas la tumba de Karl Marx.

En dos suburbios de Berlín las manifestaciones conmemorativas demostraron el dolor de las clases trabajadoras por la muerte de Rosa Luxemburgo y Karl Liebknecht.

Estos fueron al parecer los puntos culminantes de la celebración del Día del Trabajo en el continente. (U. P.)

En Roma

ROMA, 1.o — El 1.o de Mayo transcurre en medio de la mayor tranquilidad. Los servicios públicos y los ferrocarriles funcionan en perfectas condiciones. Todos los negocios trabajan; en los almaces se observa actividad; no han ocurrido ni siquiera incidentes de poca importancia.—(U. P.)

ROMA, 1.º — El señor Federzoni declaró al Gabinete de que las reuniones conmemorativas del 1.º de Mayo se habían celebrado tranquilamente, en todo el país, durante la mañana de hoy. — (U. P.).

En Buenos Aires

BUENOS AIRES, 1.º — El Día del Trabajo se celebró hoy con un feriado casi absoluto, pues no hubo movimiento, y sólo se veían muy escaso número de vehículos. El comercio se cerró en la tarde. No hubo diarios.

En la plaza del Congreso se estacionó numeroso público. Varios oradores hicieron uso de la palabra. Las manifestaciones se disolvieron sin que hubiese ningún desorden. — (U. P.).

En Berlín

BERLIN, 1.o — La celebración del Primero de Mayo ha transcurrido en Alemania sin incidentes. (U. P.)

En París

PARIS, 1.o — El Primero de Mayo transcurrido sin que ocurra el menor encuentro entre la policía y el pueblo.

Noticias procedentes de las provincias, dan cuenta de que el día ha sido sumamente tranquilo, notándose apenas la suspensión de los servicios públicos.—(U. P.)

En Milán

MILAN, 1.o — Partidas de jóvenes fascistas penetraron en las salas de prensa de los periódicos "Avanti", socialista, y "Unita", comunista, empastelando los tipos y quemando los ejemplares que hallaron.—(U. P.)

En Londres

LONDRES, 1.o — El desfile del 1.o de Mayo, efectuado bajo los auspicios de las Trade Unions, tomó repentinamente proporciones dramáticas, cuando una milla y media de obreros y obreras que marchaban sin banderas, se unieron a una procesión de laboristas conservadores, y descubrieron, confundidos, que una delegación de representantes de Saklatvala, el parlamentario comunista, se había asegurado y mantenido la posición a la cabeza de la procesión, en lugar de los dirigentes reconocidos que generalmente van allí.

Referencias aisladas al día de hoy, se han notado en los estandartes, algunas de las cuales rezaban como sigue: "Ni un penique menos de nuestros salarios; ni un minuto agregado a nuestras horas de trabajo".

Los discursos numerosos pronunciados en Hyde Park, fueron recibidos silenciosamente. En ellos se urgía apoyar a los mineros, pidiéndose la unión de los trabajadores de todo el mundo.—(U. P.)

En Moscú

MOSCU, 1.o — El acostumbrado desfile militar y civil que se realiza frente a la Plaza Roja, ha demorado todo el día.

Los nuevos reclutas repitieron en masa el juramento de servicio del Ejército Rojo. Se calcula que han desfilado medio millón de personas.—(U. P.)

Choques en Varsovia

VARSOVIA, 1.o — En los choques que se produjeron hoy entre los comunistas, socialistas y la policía, quedaron cinco muertos y 50 heridos, que fueron hospitalizados.—(U. P.)

Desórdenes en Vilna

VILNA, 1.o — Mientras los manifestantes comunistas que efectuaban una demostración alusiva al Primero de Mayo, intentaron irrumpir en la Municipalidad, se produjo un serio disturbio en que quedaron cinco muertos y 30 heridos graves, que fueron hospitalizados. Otros disturbios prorujeron en Lublin, en donde quedaron también otra cantidad de personas gravemente heridas.—(U. P.).

Veinte comunistas fueron detenidos en Roma

ROMA, 1.o — La policía efectuó un raid en una reunión comunista que se efectuaba en los alrededores de la ciudad, deteniendo a 20, incluso al diputado Arturo Bendini, representante de los comunistas de Turín. Un grupo de obreros comenzó a desfilar hacia las fábricas, llevando claveles rojos en la boca, los que ocultaron prontamente, al ver a los estudiantes de la Universidad.

Unas cuantas banderas rojas fueron izadas durante la noche en diversos sitios de la ciudad baja. —(U. P.)

MERCADO DE VALORES

NUEVA YORK, 1.º — Hoy se cotizaron los siguientes títulos con los precios que a continuación se indican:

Kennecott Copper, 54 1|8.
Chile Copper, 30 3|8.
Missouri Pacific 31 3|8.
Amer. Tel. y Telg. Co. 146 1|4.
Am. Selting y Ref. Co. 119 3|8.
International Cement, sin variación.
U. S. Steel Cor. 122 7|8.
Allis Chalmers, sin variación.
Cerro de Pasco, 64 3|4.
Anaconda, 48.
Central Leather, 81 1|2.
American Metal, 50 3|4.
Continental Oil, 21 5|8.
National City Bank, 603.
Great Western Sugar, 95.
General Motors, 133 1|4.
Dupont de Nemours, 217 1|1. — (U. P.).

PRODUCTOS QUIMICOS

NUEVA YORK, 1.º — Los siguientes precios fueron los cotizados ayer para algunos productos varios:

Sulfato de amoníaco en doble bolsa, $ 2.60 los cien kilógramos.

Nitrato de soda al 90 por ciento 2.65.

Fosfatos ácidos, a 64.

Cloruro de potasio, de 80 a 85 por ciento, 34.90 dólares.

Sulfato de potasio a 45.85 dólares. — (U. P.).

LA LIBRA ESTERLINA

LONDRES, 1.º — El valor de la libra en monedas extranjeras se cotizó hoy como sigue:

Estados Unidos, 4.86 5|32 dólares.
Francia, 147.35 francos.
Bélgica, 142 15|16 francos.
Alemania, 20.42 1|2 marcos oro.
Finlandia, 193 1|8 marcos.
Austria, 34.44 1|2 chelines austriacos.
Holanda, 12.08 7|8.
Italia, 120.92 1|2 liras.
Suiza, 25.13 francos.
Suecia, 18.14 coronas.
Noruega, 22.40 coronas.
Dinamarca, 18.58.
España, 33.71 pesetas.

El yen se cotizó hoy a 23 9|32 peniques; el peso argentino oro a 45 1|8; la libra sobre Praga 164 3|16 y el escudo portugués, a 2 17|32. — (U. P.).

En Lima

LIMA, 1.º — Se ha realizado un gran desfile de obreros, durante el cual se pronunciaron cursos; pero a través país, ha reinado el orden. Las casas de cerrado en la tarde (U. P.).

Incendio en un fr

BUENOS AIRES, 1.º che ha estalado un en la planta de la Co gorífica Wilson, en la de ésta. — (U. P.).

CONTINUAN EN KING'S BAY LOS PREPARA PARA RECIBIR AL DIRIGIBLE DE AMUNDSE

Los preparativos del teniente Byrd

KING'S BAY, 1.o— El teniente Byrd se ocupa en los preparitivos de su partida a las regiones árticas.

Sus dos aeroplanos han sido llevados a la costa en Myaalesund. El teniente Byrd proyecta partir desde cerca del aeródromo de Amundsen.

El tiempo es excelente; casi de calma absoluta, absolutamente claro. La temperatura es de 25 grados Farenheit. (U. P.)

EL "NORGE" ESTA LISTO

PARA SALIR DE LENINGRADO

OSLO, 1.o—La fuerte nevada caída ayer en King's Bay no causó daños al mástil del amarra que utilizará el dirigible "Norge".

Mensajes recibidos de Leningrado dicen que el "Norge" está listo para partir en el momento en que Amundsen dé la orden correspondiente.

El comandante Nobile ha declarado que esperaba estar ya en King's Bay a fin de llegar al polo antes del 21 de Mayo, fecha hasta la cual probablemente la atmósfera estará clara. Después de la fecha indicada la niebla ártica obligaría a aplazar la expedición hasta el año próximo.

Entretanto el teniente Byrd no pierde el tiempo. Fokker ha desembarcado ya trayendo hoy otro aeroplano hacia tierra sobre el hielo. Los hielos flota ron que el buque "Ch gara al muelle.—(U. P

En King's Bay es "Norge"

KING'S BAY, 1.º — terminado los últimos para la llegada del di ge", de la expedición La nave aérea volar de Leningrado a King tiempo lo permite, la semana entrante.

Amundsen vigila to vas preparaciones que mandante Byrd, hallá so de que el "Norge" antes. — (U. P.).

INFORMACIONES COMERCIALES POR CABLE

ALGODON

NUEVA YORK, 1.o— Se fijaron los siguientes precios para el algodón para entrega en las fechas que se indica:

Mayo 19.89 centavos oro por libra.

Julio, 18.22 centavos oro por libra.

Octubre, 17.33 centavos oro por libra.

Diciembre, 16.99 centavos oro por libra.

Enero, 16.91 centavos oro por libra.

Marzo, 17.15 centavos oro por libra. (U. P.)

LIVERPOOL, 1.o— El algodón se cotizó hoy como sigue: para entrega en Mayo, 9.26 peniques por libra; para entrega en Julio, 9.13; para entrega Setiembre, 8.97; para entrega en Noviembre, 8.82; para entrega en Enero 8.81. (U. P.)

GANADO EN PIE

CHICAGO, 1.o— Los precios de animales en pie no variaron hoy con respecto a los precios de ayer. (U. P.)

CAMBIOS

NUEVA YORK, 1.o— Hoy se cotizaron los siguientes cambios:

Inglaterra, 4.85 13|16, dollars por libra esterlina.

Francia, 3.30 centavos oro por franco.

Italia, 4.02 centavos oro por lira.

Bélgica, 3.40 1|2 centavos oro por franco.

Suiza, 19.33 3|4 centavos oro por franco.

Alemania, 23.81 centavos oro por reichmark.

España, 14.41 centavos oro por peseta.

Yugoeslavia, 1.76 centavos oro por dinar. (U. P.)

GRANOS

CHICAGO, 1.o— Se cotizaron hoy los siguientes precios de granos por bushel:

Trigo: para entrega en Mayo, 1.64 1|2 dollar; para entrega en Julio, 11.43 1|2 dollar.

Maíz: para entrega Mayo, 0.71 1|2; para entrega en Julio, 0.76⅝.

Avena: para entrega en Mayo, 0.40 5|8 dollars; para entrega en Julio, 0.42 1|8.

Linaza: para entrega en Mayo, 2.29 1|2 dollars; para entrega en Julio, 2.33 1|2 dollars. (U. P.)

CARNE DE VACUNOS

CHICAGO, 1.o— Las carnes de vacunos se cotizaron hoy como sigue: de primera, de 15.50 a 18.50 la libra; de segunda, de 15 a 16 centavos la libra.

La carne de ternera se cotizó de 14 a 16 centavos la libra. (U. P.)

ESTAÑO Y COBRE

NUEVA YORK, 1.o— Se cotizaron los siguientes precios de metales para pago al contado:

Estaño: 63 centavos oro la libra; cobre, 13.875 centavos oro la libra. (U. P.)

DEFUNCION

Ha dejado de existir el señor

Guido Wodehouse

Sus restos serán conducidos al Cementerio de Disidentes, después de unas honras fúnebres que se le verificarán en la Iglesia de San Andrés, Santo Domingo 639, a las 11 A. M del día 3 del presente.

LA FAMILIA.

MERCADO DE ACCIONES

NUEVA YORK, 1.o—Hoy se cotizaron los siguientes valores salitreros como sigue:

Angela Nitrate C.o 35.
Alianza Nitrate C.o 220.
New Pacha Jazpampa Nitrate C.o 15.
New Tamarugal Nitrate C.o 0.
Pan de Azúcar Nitrate C.o 30.
Rosario Nitrate C.o 21 1|4.
Salar del Carmen Nitrate C.o 35.
Santa Catalina Nitrate C.o 2.
Tarapacá y Tocopilla Nitrate C.o 10 1|2.
London Nitrate & Railway C.o 55.
Aguas Blancas Nitrate C.o 23.
Anglo Chilian Nitrate C.o. No se cotizó.
Lautaro Nitrate C.o 102 1|2.
Liverpool Nitrate C.o 42 1|2.
Santiago Nitrate C.o 2.

En general no se han producido bajas extraordinarias.—(U. P.)

NUEVA YORK, 1.o — Los siguientes títulos cerraron a los precios que se indican:

American Smelting Co., 119 3|8.
American Woolen Co., 25 1|2.
Ferrocarril Atchinson Motors Co., 130 1|2.
Ferrocarril Pacífico del Sud. 133 1|4.
Standard Oil, 100 3|8.
Studebaker Motor Co., 44 3|4.
Ferrocarril Unión Pacífico, 53.
Unión Steel Corp. 147. — (U. P.).

El cambio peruano

ACUSA UNA TENDENCIA DE ALZA

LIMA, 1.o—Después de haber alcanzado ayer un nuevo bajo record de 3.55 dólares, el cambio peruano demostró hoy tendencia al alza.—(U. P.)

VERMOUTH CINZANO — ALFREDO BLANCHARD VENDEDOR MAYORISTA Calle La Bolsa 33, Teléfono 1890 — BITTER CINZANO

Servicio Telefónico de Emergencia

A fin de dar facilidades a nuestros suscriptores, hemos instalado en nuestra oficina central, calle SAN MARTIN N.º 50, un servicio de emergencia, desde el cual se dará comunicación a cualquier teléfono de nuestras Sucursales de Santiago (Estación, Matadero, Parque, etc.); de nuestras oficinas fuera de la capital (Valparaíso, Rancagua, Melipilla, Los Andes, etc.), y a los teléfonos que ha sido posible restablecer en el radio central de Santiago.

Desde mañana LUNES funcionará un servicio similar en nuestra Oficina de Servicios Públicos, MERCED 873, (Portal Mac-Clure), desde el cual se dará comunicación a los teléfonos indicados.

CHILE TELEPHONE COMPANY, LIMITED.
San Martín 50.

Recortó Ud. este aviso la semana pasada?

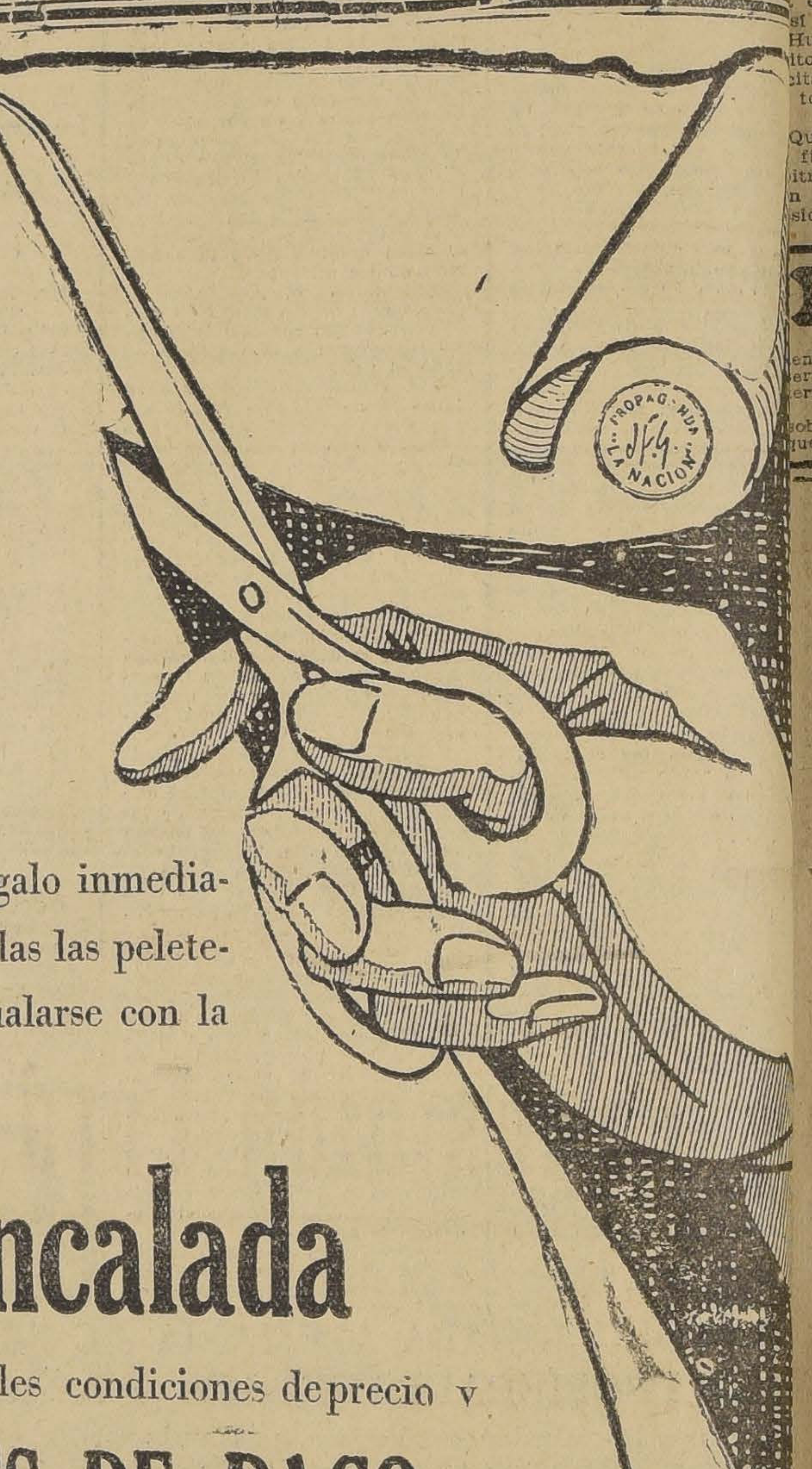

Si no lo hizo, hágalo inmediatamente y exija a todas las peleterías que quieran igualarse con la Peletería

"Blanco Encalada

a venderle en las excepcionales condiciones de precio y

FACILIDADES DE PAGO

No deje pasar más tiempo, hágalo hoy mismo.

ECHARPES imitación Kolinsky..	$ 275.00
ECHARPES Castorel..	$ 475.00
ECHARPES Opozum	$ 375.00
ECHARPES Nutria $ 450.00, $ 400.00, y	$ 350.00
ECHARPES de Topo legítimo	$ 600.00
ECHARPES de Visont legítimo	$ 1,500.00
ZORROS Tibet, plamas	$ 75.00
ZORROS Café Zitka	$ 275.00

RENARD LEGITIMOS, ARGENTTE, BOIS DE ROSE, BLEU, A PRECIOS MUY BAJOS

PALETOES de Nutria, Hudson con cuello y puños Renard legítimos o Petit Gris natural, a	$ 4,300.00
LOS MISMOS PALETOES, todo negro ..	$ 3,200.00
PALETOES largos en Petit Gris natural, único precio	$ 4,000.00
PALETOES 3|4 en Astrakán, sólo a	$ 1,400.00
PALETOES largos Visel Kolinsky	$ 3,000.00
PALETOES Marta Mindel	$ 3,000.00
PALETOES H. Amster Kolinsky	$ 2,500.00
PALETOES Visont de Canadá	$ 7,000.00
PALETOES Zibelin Visont	$ 6,500.00

PIELES PARA ADORNOS

CUEROS imitación Chinchilla, solamente a	$ 30.00
CUEROS imitación Armiño, a..	$ 12.00
CUEROS imitación Marta, a	$ 18.00
CUEROS imitación Tortorel, a $ 30.00 y ..	$ 25.00
CUEROS imitación Visont, a..	$ 14.00
CUEROS Gacela, a	$ 10.00
CUEROS imitación Zorro plomo, a	$ 22.00
CUEROS imitación Bleron..	$ 22.00
CUEROS imitación Kolinsky	$ 15.00
CUEROS Leopardo napas grandes..	$ 22.00
CUEROS Petit Gris natural, gran réclame .	$ 22.00

PALETOES de Nutria, Australia	$ 600.00
PALETOES largos imitación perfecta al Visont	$ 850.00
PALETOES tres cuartos, en café y plomo, $ 425 y . . .	$ 475.00

TRAJES MODELOS A PRECIOS REALMENTE BAJOS REALIZAMOS

NOTA. — Estos precios sólo los mantendremos tres días. Nuestros talleres para transformaciones y confecciones en Pieles cuentan con expertos cortadores europeos. Precios fuera de toda competencia.

Peletería "Blanco Encalada

DELICIAS ESQUINA DIECIOCHO. —:— TELEFONO 4467

INFORMACIONES CABLEGRAFICAS DEL EXTERIOR

DE NUESTROS CORRESPONSALES ESPECIALES, VIA EASTERN Y AALL AMERICA CABLES INC. DE "THE UNITED PRESS". — LOS ORIGINALES DE TODOS LOS CABLEGRAMAS QUE SE INSERTAN EN ESTA SECCION, ESTAN A DISPOSICION DEL PUBLICO EN ESTA IMPRENTA

EL ARREGLO DIRECTO PARA EL PROBLEMA DEL PACIFICO

CONTINUARAN ESTUDIANDOLO MAÑANA EN WASHINGTON, LOS EMBAJADORES DE CHILE Y PERU, PRESIDIDOS POR Mr. KELLOGG

EL EMBAJADOR EN WASHINGTON DARA A CONOCER A MR. KELLOG EL ALCANCE DEL VOTO APROBADO POR EL SENADO

Se habrían enviado también instrucciones al señor Cruchaga Tocornal relacionadas con la's negociaciones del Plebiscito.

Ha renunciado el Intendente de Tacna, señor Luis Gómez Carreño.

Con gran interés fué recibida por el público la noticia del acuerdo adoptado por el Senado de la República declarando que estima que, en resguardo del principio de arbitraje y en cumplimiento del fallo del Presidente de los Estados Unidos, debe realizarse el plebiscito.

Aun cuando en los diversos círculos se estimaba que la resolución del Senado sería en el sentido de pedir la realización del plebiscito, el voto aprobado anteayer por esa Corporación no ha dejado de producir sensación en la opinión pública, ya que, conocida por el Gobierno la orientación de la Alta Cámara, deberá subentenderse que de hecho quedan terminadas las negociaciones diplomáticas de Washington.

SE DAN INSTRUCCIONES AL EMBAJADOR EN WASHINGTON PARA QUE DE A CONOCER A KELLOGG EL ALCANCE DEL VOTO DEL SENADO

En nuestra información anterior adelantamos la noticia de que en conocimiento del voto aprobado por el Senado sobre la situación de las negociaciones de solución del conflicto de Tacna y Arica, la Cancillería enviaría instrucciones sobre el particular a nuestro Embajador en Washington.

En efecto, se nos informó en la Cancillería que ayer mismo se enviaron estas instrucciones al Embajador señor Cruchaga Tocornal, a fin de que oficialmente dé a conocer al Secretario del Departamento de Estado, Mr. Kellogg, sobre el alcance que tiene el voto aprobado por el Senado.

Al mismo tiempo, según fuimos informados en los círculos del Gobierno, la Cancillería enviaría otras instrucciones al señor Cruchaga Tocornal relacionadas con las negociaciones del plebiscito.

HA RENUNCIADO EL INTENDENTE DE TACNA

Se nos informó también en la Cancillería que, aunque aún no se ha recibido notificación oficial, se tiene conocimiento de que ha presentado la renuncia de su cargo de Intendente de Tacna el señor Luis Gómez Carreño.

Por comuicaciones llegadas ayer de Arica, la Cancillería se ha informado, se nos dijo, que el señor Gómez Carreño ht presentado su renuncia, dirigiéndose dentro de breves días a la capital.

Una vez llegada a Santiago la renuncia de ese funcionario, la Cancillería decidirá sobre la persona que deberá hacerse cargo de la Intendencia de Tacna.

plebiscito es irrealizable"

ICE EDITORIALMENTE "LA EPUBLICA", DE LA PAZ

A PAZ, 1.o— "La República" lica un editorial titulado "El biscito es irrealizable", en el dice:

La opinión chilena, conducida el ex-Presidente Alessandri, iste en que debe realizarse el iscito en los territorios de na y Arica.

No obstante que la actitud de e no es clara ni fácil, este país con insistencia que se realice plebiscito; pero de manera redita y hábil parece estimular la ducción de hechos que en el lo tratan de eludir la consulta iscitaria.

Bastaría recordar las inciden- producidas en la Comisión Ple- itaria durante nueve meses". espués de referirse y analizar pensamientos peruanos y chile- referentes a la atmósfera ple- itaria de Tacna y Arica y a la rgencia de los puntos de vista ambos países, termina dicien-

La causa primaria y fundamen- de la esterilidad del Plebiscito en el laudo mismo que lleva sí el sello de la ineficacia.

Hubiera bastado neutralizar el itorio durante las funciones ple- itarias para que desaparecie- todas las ventajas del ocupan-

Quizá si los poderes del árbi- fijados por el Protocolo de itraje y Acta Complementaria n limitados; pero quedaba al sidente de Estados Unidos la facultad de no aceptar el arbitraje limitado que podía estar afectado por la ineficacia, tal como sucedió sin embargo y esa nos parece la causa del actual conflicto.

"Por otra parte, el hecho de que el Departamento de Estado haya ofrecido sus buenos oficios para arreglar la cuestión fuera de los términos del arbitraje, demuestra que el plebiscito es irrealizable". (U. P.)

A TODO HOMBRE INTERESA

Conocer el Nuevo Método Naturista neumo-Hidropático, (Recien- emente Privilegiado por el Supremo Gobierno), para desarrollar, con- ervar y recuperar el VIGOR SEXUAL, sin droga alguna, tanto in- erna como externa.

Pídase el folleto científico "Natura et Virilitas", se remite en obre cerrado y sin membrete, a quien lo solicite, incluyendo fran- queo, a DAUBE y Cía. VALPARAISO.

Se ha reconocido el cónsul de Bolivia en Arica

Ayer fué despachado el decreto del Gobierno por el cual se reconoce como tal al Cónsul de Bolivia en Arica, señor Emilio Antelo.

Un llamado de la Federación del Trabajo de Arequipa

LIMA, 1.o— La Federación del Trabajo de Arequipa ha dirigido una comunicación telegráfica a las organizaciones de trabajadores de toda la república pidiéndoles que "en vista de la situación internacional se abstengan de participar en toda clase de manifestaciones públicas que pudieran indicar falta de unión en la hora presente, de tanta importancia para la nación".

Se informa que el Congreso será citado a sesiones extraordinarias en la próxima semana. (U. P.)

Los universitarios bolivianos

QUIEREN DAR A CONOCER SU OPINION

LA PAZ, 1.o— La Federación Universitaria prepara para el Miércoles un acto público para exponer el punto de vista de los universitarios sobre la actual situación internacional y para tributar un acto de homenaje a Souza Reilly y a Horace Knouls que han defendido la causa boliviana. (U. P.)

El Embajador de Chile conferencia con Mr. Kellogg

WASHINGTON, 1.o— Las discusiones paar el arreglo directo de la disputa de Tacna y Arica serán reanudadas el Lunes, bajo la presidencia de Mr. Kellogg, quien conferenció hoy durantet dos horas con el Embajador chileno señor Cruchaga Tocornal. (U. P.)

Se comunica a Washington la renuncia del señor Greve

WASHINGTON, 1.o— La Embajada chilena ha comunicado al Departamento de Estado que el señor Ernesto Greve ha renunciado el puesto que desempeñaba en la Comisión Especial de Límites de Tacna y Arica, debido al mal estado de su salud. Al mismo tiempo informa que el señor Luis Risopatrón ha sido propuesto como sucesor del señor Greve. (U. P.)

El señor Samuel Claro Lastarria

A bordo del vapor "Orita" se embarcó ayer, en viaje de regreso a la zona plebiscitaria, el ex-presidente de la delegación chilena en el Plebiscito, señor Samuel Claro Lastarria que vuelve a sus labores después de una corta licencia.

El señor Claro que regresa en compañía del secretario del presidente de la delegación, señor Enrique Chirgwin fué despedido a bordo por un grupo de sus amigos de este puerto y de la capital.

Se Gratificará

a la persona que entregue documentos y facturas consulares de Alemania, perdidos en el trayecto de Diez de Julio N.o 721 a San Isidro esq. Eyzaguirre.

Entregarlos a:

Diez de Julio 721

ITALIA

ROMA, 1.º — **El Papa donó la cantidad de 250,000 liras** al Seminario de la ciudad de Asunción, debido a la situación de estrechez financiera por que pasa dicho establecimiento. — (U. P.).

ROMA, 1.º — **El señor Horacio Hernández**, Canciller de la Legación de Chile ante el Vaticano, ofreció una comida en honor de la señora Enriqueta de Guzmán, hermana del Presidente don Emiliano Figueroa. — (U. U.).

En Agosto se iniciará el vuelo de De Pinedo alrededor del mundo

ROMA, 1.º — El viaje alrededor del mundo, de 80,000 kilómetros del aviador De Pinedo, comenzará a principios de Agosto, a menos que circunstancias imprevistas lo impidan. La partida se hará desde el "muelle" Depinedo, en el Tíber, a donde llegó de regreso de su vuelo a Tokio.

En la actualidad, De Pinedo se encuentra d ;poniendo los mapas y otros documentos que acaba de recibir de los Estados Unidos y Japón, ensayando al mismo tiempo el hidroplano que, aparentemente, responde a todas las expectativas cifradas en él. — (U. P.).

ROMA, 1.º — **El Papa recibió** en audiencia al Padre John Peters, Superior de los Benedictinos de Santos (Brasil). — (U. P.).

ESPAÑA

Se ha constituído el nuevo Comité Olímpico Español

MADRID, 1.º — Se ha constituído el nuevo Comité Olímpico Español, designándose presidente al marqués Lamadrid, y vice-presidente al señor Carlos Muñoz, encargado del alpinismo, y al señor Jorge Satrústegui, encargado del football, quien ; sidirá en Barcelona.

La delegación de Madrid será presidida por el señor Muñoz Roca, y otra del Norte, por el señor Satrústegui.

Los delegados españoles ante el Consejo Olímpico Internacional, señores Duque de Alba y Barón Satrústegui, se acordó que pidan para España los undécimos juegos olímpicos, como también, la residencia en este país, del Congreso que deberá realizarse en 1927. —

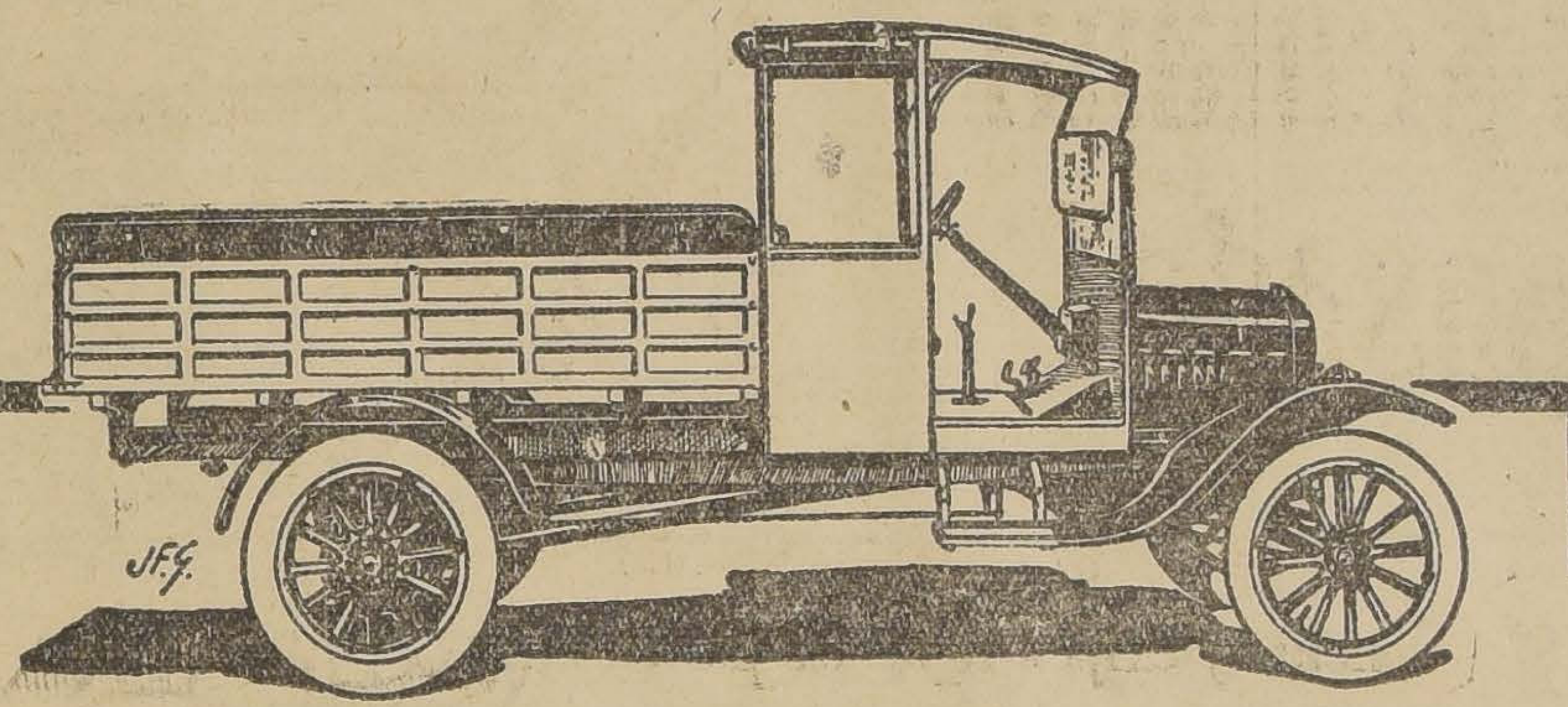

SI USTED AUN NO HA VISITADO LA

Exposición Ford y Fordson

EN

Alameda Esquina de Campo de Marte

(Pasamos interesantes películas de Biógrafo)

Entrada Gratis

LO INVITAMOS A HACERLO EN ESTE

ULTIMO DIA

QUE PERMANECERA ABIERTA.

Deseamos que usted conozca cómo es posible producir más, tanto en la Agricultura como en el Comercio y la Industria con mayor rapidez y más económicamente.

Ford Motor Company

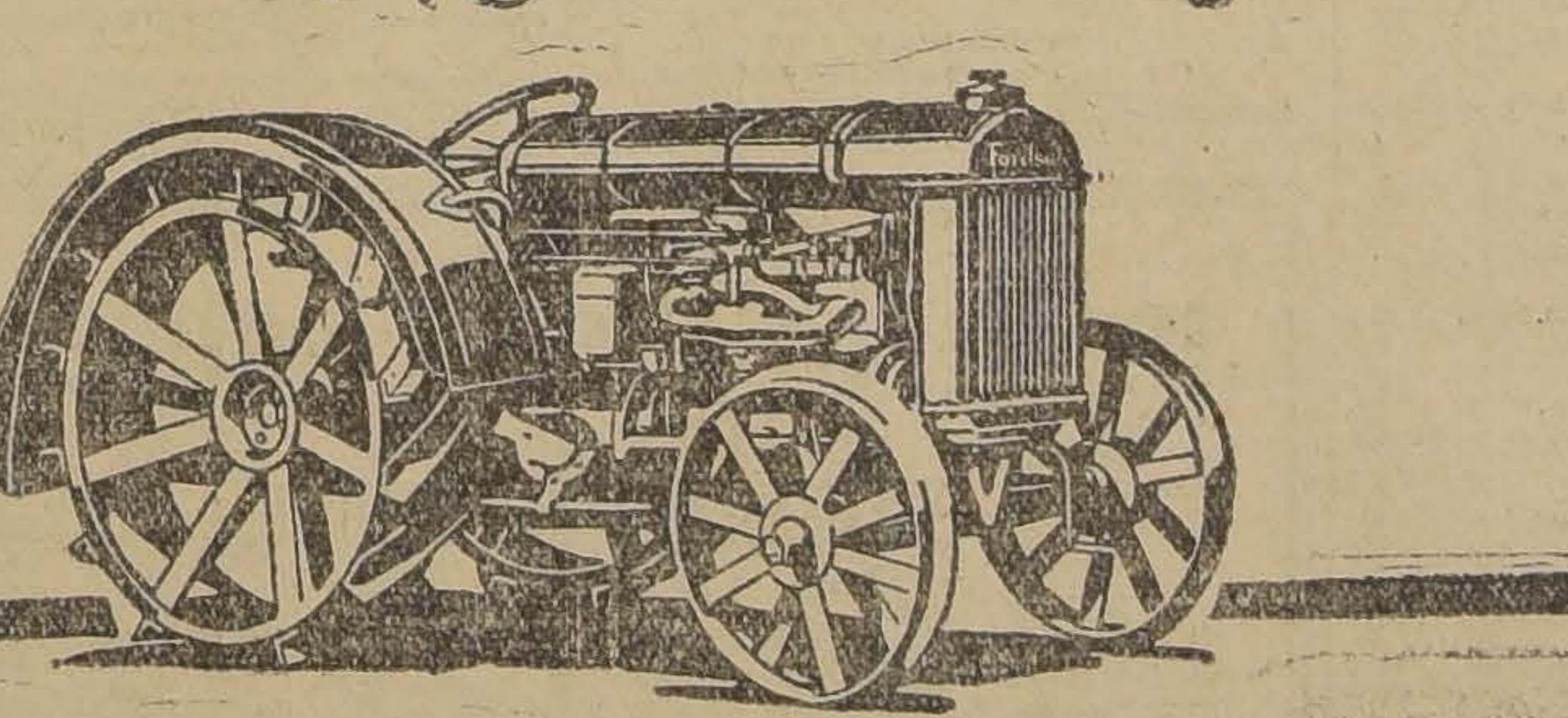

...Y únicamente no comprará piano el que no quiera...

SI UD. NECESITA UN PIANO O AUTOPIANO, NO COMPRENDEMOS EL MOTIVO POR EL CUAL NO SE DECIDE A COMPRARLO

¿Será porque no conoce las marcas?

Nuestra Casa le garantiza el instrumento que le vende, por ser especialistas en el ramo.

¿Será porque titubea en el precio?

Piense que lo barato cuesta caro y que un piano BUENO siempre mantiene su valor, y que nuestros precios son los más bajos en plaza, en relación con la calidad de los instrumentos.

¿Será por el pago?

Nosotros le brindamos la ocasión de adquirir su piano o autopiano con las más francas liberalidades para el pago, y si Ud. puede pagar su valor al contado, le concedemos

20% DE REBAJA SOBRE LOS PRECIOS CORRIENTES

"SI UD. NO APROVECHA AHORA ES SENCILLAMENTE PORQUE NO QUIERE"

VEA NUESTROS INSTRUMENTOS, PIDA PRECIOS, COMPARE CALIDADES Y PIENSE UN POCO...

ROGAMOS VISITARNOS SIN COMPROMISO

GRIMM & KERN

(LA CASA DE LOS MEJORES PIANOS ALEMANES)

AHUMADA 99, Esq. MONEDA

Agentes exclusivos del mejor piano alemán "GROTRIAN STEINWEG" y de los afamados pianos FEURICH, STEINGRABER, GORS & KALLMANN.

Autopianos AMPICO, MANUALO, PACKARD, WESER BROS

VICTROLAS Y DISCOS "VICTOR"

No dejes para mañana lo que puedes hacer hoy

Inscríbase hoy mismo en la excursión que organiza el EXPRESO VILLALONGA a las Repúblicas: ARGENTINA, URUGUAY Y BRASIL, que saldrá de Santiago el 20 del presente mes de Mayo, y por muy poco dinero tendrá usted ocasión de conocer las hermosas ciudades:

BUENOS AIRES, LA PLATA, LUJAN, QUILMES, MONTEVIDEO, RIO JANEIRO, SANTOS, SAO PAULO, GUARUJA y PETROPOLIS.

Debido a una gentileza de los Gobiernos Argentino y Brasileño, no hay necesidad de premunirse de pasaporte; no obstante, es necesario tener certificado médico y CARNET CHILENO.— Las inscripciones se cierran el 10 del presente.— Para mayores datos recurra a las Oficinas del

VALPARAISO
Blanco N.o 1139

EXPRESO VILLALONGA

SANTIAGO
Agustinas N.o 817

EL KIOSCO DEL CORREO CENTRAL

AL PUBLICO

En el diario "Los Tiempos" se publica un llamativo aviso comercial de la Sociedad Peñailillo, Montt y Cía., relativo al kiosco que se ha instalado recientemente en el Correo Central de esta ciudad.

Dicha instalación se efectúa con violento atropello de los derechos que el infrascrito había adquirido con anterioridad para instalar un kiosco luminoso, de menores dimensiones, en ese mismo local, derechos que constan de escritura pública y en cuyo amparo tengo presentada la correspondiente solicitud ante la Dirección General de Correos.

Mientras los funcionarios administrativos o en su defecto la justicia ordinaria resuelven la cuestión, tendré la oportunidad de dar a conocer al comercio y a la sociedad los antecedentes de este asunto, con nombres y detalles completos, a fin de obtener de la opinión pública la sanción correspondiente.

Santiago, 2 de Mayo de 1926.

VICTOR M. SALVO.

INFORMACIONES CABLEGRAFICAS DEL EXTERIOR

DE NUESTROS CORRESPONSALES ESPECIALES, VIA EASTERN Y ALL AMERICA CABLES INC. DE "THE UNITED PRESS". — LOS ORIGINALES DE TODOS LOS CABLEGRAMAS QUE SE INSERTAN EN ESTA SECCION, ESTAN A DISPOSICION DEL PUBLICO EN ESTA IMPRENTA

Anoche continuaron en Buenos Aires las eliminatorias panamericanas de box

PURCARO, ARGENTINO DE PESO GALLO, VENCE AL PERUANO ARMANDO VERA. — EN EL PESO LIVIANO, EL ARGENTINO GARZON, VENCIÓ AL URUGUAYO BRANCATTO. — EL PERUANO VASQUEZ DE PESO LIVIANO ES DERROTADO POR PUNTOS POR ZOROBABEL RODRIGUEZ.—EL CHILENO SEGOVIA PIERDE POR PUNTOS FRENTE AL PESO MEDIO URUGUAYO, MELIANTE.— RODRIGUEZ JURADO DERROTA POR PUNTOS AL PESO PESADO CHILENO, IGNACIO VELOSO

BUENOS AIRES, 1.o — El público es escasísimo esta noche en el Coliseo. Los matchs de esta noche no despiertan interés a excepción de los que sostendrán Veloso, chileno con Rodríguez Jurado, argentino.

La concurrencia no alcanza a doscientas personas. (U. P.).

El programa completo de esta noche

BUENOS AIRES, 1.o — El programa completo que se realizará en la Quinta Rueda de las Eliminatorias Pan Americanas de Box en el Teatro Coliseo, es el siguiente:

Categoría peso gallo: Golierdo Purcaro, argentino v. Armando Vera, peruano.

Categoría peso liviano: Oscar Garzón, argentino v. Félix Brancatto, uruguayo, Zorobabel Rodríguez, chileno v. Pedro Vásquez, peruano.

Categoría peso medio: Hugo Meliante, uruguayo, v. Armando Segovia, chileno.

Categoría peso pesado: Arturo Rodríguez Jurado, argentino v. Ignacio Veloso, chileno.

El primer triunfo es de un argentino

BUENOS AIRES, 1.o — La primera pelea de la reunión de esta noche, entre Purcaro, argentino y Vera, peruano, fué ganada por el primero por puntos. (U. P.).

Como se desarrolló la pelea

BUENOS AIRES, 1.o — Desarrollo de la primera pelea entre Armando Vera peruano y Gollardo Purcaro, argentino.

Primer round: Ambos púgiles comienzan por estudiarse sin que al principio del round halla ninguna acción digna de tomarse en cuenta. Purcaro más decidido toma la iniciativa entrando fuertes golpes con ambas manos. Aprovechando su mayor alcance de brazos, el peruano busca la pelea de cerca y lanza varios golpes cortos que no tienen mayor éxito.

El round termina con alguna ventaja para el argentino.

Segundo round: Se inicia más movido que el anterior. A poco de comenzar, ambos pugilistas se cruzan dos fuertes derechos cayendo ambos silmultáneamente, pero se levantan antes que el réferee comience la cuenta de los segundos. Purcaro ataca velozmente. El peruano contesta con fuertes golpes, demostrando tener más punch. Purcaro continúa siempre por el mismo estilo entrando con rapidez izquierdos y derechos que lo hacen anotarse la vuelta.

Tercer round: Purcaro inicia la ofensiva. El peruano lo recibe con un fuerte derecho derribándole. Purcaro se para inmediatamente, aumentando sus ventajas paulatinamente a base de rápidos izquierdos, terminando el round de esta misma manera.

Al terminar la pelea, el peruano que ha peleado con valentía, abraza a Purcaro en medio de una gran ovación. (U. P.).

Otra victoria argentina

BUENOS AIRES, 1.o — El argentino Garzón, derrotó al uruguayo Brancatto en el peso liviano. — (U. P.).

Garzon se impuso

BUENOS AIRES, 1.o — La segunda pelea entre Oscar Garzón y Félix Brancatto, argentino y uruguayo, respectivamente, en la categoría de los pesos livianos, tuvo el siguiente desarrollo:

Primer round: Garzón toma la iniciativa atacando con largos swings de ambas manos. Brancatto no logra evitar estos golpes. La pelea es muy poco movida. Ambos contendores se hallan en el centro del ring. Garzón, debido a su mayor movilidad, logra alguna ventaja.

Segundo round: Garzón, violento, domina, aplicando fuertes golpes con ambas manos golpes a los cuales contesta Brancatto con fuertes derechos que merecen grandes aplausos de parte del público. Brancatto entra al estómago de Garzón un fortísimo golpe, el cual es reclamado por Garzón por ser un golpe demasiado bajo. El gong sorprende a la pelea suspendida durante dos minutos, para que descance el argentino.

Tercer round: Garzón sale al centro del ring moviéndose con toda habilidad, lo que hace suponer que el golpe bajo no ha existido.

Aunque no tan claramente, el round pertenece al argentino, quien se adjudica la victoria. (U. P.).

El chileno Zorobabel vencedor

BUENOS AIRES, 1.o— En la tercera pelea de esta noche entre Zorobabel Rodríguez, chileno, y Vásquez, peruano, venció el chileno.—(U. P.)

Cómo derrotó Rodríguez al peruano

BUENOS AIRES, 1.o— Desarrollado de la tercera pelea entre Zorobabel Rodríguez, chileno, y Pedro Vásquez, peruano.

Primer round.— El match empieza equilibrado, pero hacia la mitad de la vuelta, Rodríguez, mostrándose decidido, ataca fuertemente, consiguiendo llevar varias veces al peruano a las cuerdas. Pega fuertes derechos. Al terminar el round, Rodríguez, está dominando adjudicándose el round por un buen número de puntos.

Segundo round.— Después de comenzar en forma lenta se vuelve violento, produciéndose frecuentes cambios de golpes, en los cuales ninguno de los dos boxeadores saca ventajas. Puede decirse que este round ha sido equilibrado aunque brillante.

Tercer round.— La vuelta empieza violentamente. Por momentos las ventajas están de parte del chileno. Hacia el final de la vuelta el chileno, que sin duda está más entero consigue mayores ventajas, adjudicándose el round.

La última vuelta ha transcurrido en medio de ovaciones del público, quien aclamó a los boxeadores, debido a su decisión y entusiasmo con que habían peleado.—**(U. P.)**

Meliante vence al chileno Segovia

BUENOS AIRES, 1.o— La cuarta pelea entre Meliante, uruguayo, y Segovia, chileno, fué ganada por el uruguayo.— **(U. P.)**

Como cayó derrotado el chileno

BUENOS AIRES, 1.o— Desarrollo de la cuarta pelea entre los pesos medianos Hugo Meliante, uruguayo, y Armando Segovia, chileno.

Primer round.— Meliante ataca con su izquierda, colocándola frecuentemente en la cara del chileno. Se producen varios clinch en los cuales Meliante, debido a su mayor conocimiento del ring, castiga más frecuentemente. Segovia pelea con valentía, pero no puede contrarrestar la eficacia del juego de Meliante.

Segundo round.— Este es mucho más movido que el anterior. Los dos actúan decididamente, pero Meliante lleva el ataque, dominando por su mayor velocidad y conocimientos. Segovia, hace una linda pelea, pues a pesar del ataque, no cede terreno y contraataca, a su vez, aunque sin conseguir descontar la ventaja del uruguayo, que se adjudica a la vez este round.

Tercer round.— La violencia de la pelea no decae, pues al contrario, los dos pugilistas se atacan fuertemente, pero Meliante consigue siempre ventajas en los cambios de golpes, y en los clinchs. Termina esta pelea con la misma velocidad con que fué empezada. Los dos boxeadores son muy aplaudidos, siendo esta la mejor pelea de la noche. — **(U. P.)**

Veloso cae vencido por el argentino

BUENOS AIRES, 1.o— En la quinta pelea de esta noche, Rodríguez Jurado, argentino, venció al chileno Veloso.— **(U. P.)**

La valiente actuación de Veloso

BUENOS AIRES 1.o—El último match de la noche, fué entre el argentino Arturo Rodríguez Jurado y el chileno Ignacio Veloso.

Primer round.—Jurado ataca colocando rápidamente su izquierda y derecha. Persiste en el ataque, entrando una fuerte derecha a la cara y una izquierda al cuerpo del chileno, quien se doble, tambaleando. Jurado entra nuevamente con su derecha; el chileno resbala y cae, levantándose antes de la cuenta. El chileno ataca, colocando rápidamente varias izquierdas. Jurado entra nuevamente una fuerte derecha al mentón de Veloso, el que cae, levantándose rápidamente. Jurado le persigue, provocándole una nueva caída de ocho segundos. Suena el gong, salvando al chileno.

Segundo round.— Jurado ataca rápidamente, entrando varias izquierdas. El chileno no cede terreno, colocando dos tremendas izquierda y derecha al mentón. La pelea se hace violentísima, castigándose ambos con la izquierda. Jurado lleva a su rival contra las cuerdas. El chileno coloca varios golpes al mentón y al cuerpo. Jurado sigue atacando, hasta dominar al chileno a quien arrincona contra las cuerdas, mientras Veloso se cubre bien y coloca su derecha al cuerpo. El round termina con ventajas para el argentino.

Tercer round.— Jurado toma la iniciativa y entra con su derecha e izquierda al cuerpo y mentón del chileno, quien responde bien, con fuertes derechas e izquierdas. El chileno se demuestra fuertísimo, pareciendo no sentir los violentos golpes que le aplica Jurado. A continuación se producen varios clinchs en que ambos se golpean fuertemente en la cara y el cuerpo. El chileno, en los clinchs, golpea excelentemente al cuerpo. Jurado vuelve nuevamente al ataque, y coloca una poderosísima izquierda. El chileno está mareado y se repone rápidamente, colocando su derecha a la cara. Jurado trabaja en los cuerpo a cuerpo, colocando violentos golpes al cuerpo y estómago. Ambos cruzan su derecha. La pelea adquiere caracteres violentísimos, sonando el gong en los momentos en que el chileno está en malísimo estado y se le doblan las piernas, mientras Jurado continúa su intenso ataque, adjudicándose brillantemente el round.—(U. P.)

Comentario

BUENOS AIRES 1.o—Comentarios de la reunión de hoy.

Las peleas en general, esta noche, fueron buenas, sobresaliendo las que sostuvieron Meliante y Segovia y Rodríguez Jurado con Veloso.

Entre los chilenos, Zorobabel Rodríguez es tesonero y valiente. Ganó por su mayor resistencia. Segovia, a pesar del dominio de Meliante, hizo una espléndida pelea sin que cejara un momento, buscando valientemente las ventajas que podía sacar ante la mayor técnica del adversario.

Veloso, valientísimo, fué muy aplaudido. A pesar de que en el primer round sufrió tres knoc-downs, hizo los otros dos rounds derrochando coraje.

Entre los peruanos se descolló Vera como muy valiente, caballeroso; se ganó una estruendosa ovación de parte del público
lentía demostrada durant
que sostuvo; Vásquez es
lento, permitiendo que
Rodríguez le colocase
golpes. Es durísimo y

El uruguayo Brancatto
falta de decisión. Meliant
peleó brillantemente, sien
nado.

El argentino Purcaro,
veloz y científico. Domi
ruano en los tres round
es algo desordenado, pero
minar en los tres rounds
la falta de movilidad de

Rodríguez Jurado, fuer
dido llevó la pelea en su
te ubicando fuertes gol
ampliamente a pesar de
tía del chileno. El Lunes
rá la selección, termi
misma noche.—(U. P.)

JAPON

Naufraga un barco p

PERECEN CIEN TRIP

HAKODATE, 1.o—A c
haberse destrozado el bar
dor "Chichibumaru",
frente t Horomushhiro,
riles, perecieron ahogados
100 pescadores. Los barco
taban de salvar al vapor
recogieron a 92 de los t
—(U. P.)

EL AVIADOR GALLARZA LLEGO AYER A MACAO

Al aterrizar, su aeroplano sufrió una seria avería que, posiblemente, le imposibilitará para continuar el raid.—Hasta las 6.45 P. M., Loriga no había llegado a Macao.

NUEVA YORK, 1.o— El cablegrama rápido en que se anunciaba que los capitanes Lóriga y González Gallarza habían llegado a Macao procedía de Manila, desde donde el corresponsal envía ahora el siguiente cablegrama:

"El capitán Lóriga no ha llegado a Macao desde Hanoi, aunque primeramente se anunció que había llegado junto con González Gallarza".

La oficina de la United Press en Nueva York ha interrogado al respecto a la de Londres, la cual ha contestado:

"El corresponsal en Haipong dice que el capitán Lóriga no había llegado a Macao hasta las 6.45 de la tarde; pero ambos aviadores salieron de Hanoi con destino a Macao". (U. P.)

HONG-KONG 1.o—Una de las alas del aeroplano del capitán González Gallarza chocó contra algunos árboles al aterrizar en Macao; sufrió perjuicios leves; pero es posible que se vea imposibilitado para continuar el vuelo.—(U. P.)

MANILA, 1.o—Informaciones de Macao anuncian que el aviador González Gallarza, extremadamente disgustado, se negó a recibir a los visitantes. Su mecánico Arozamena manifestó que era posible reparar el aeroplano y reanudar el vuelo dentro de 15 días.

Se dice que González Gallarza no tratará de regresar a España por la vía aérea. Se agrega que el viaje desde Hanoi fué en extremo difícil a causa de la niebla.—(U. P.)

MANILA, 1.o—Los últimos despachos recibidos de Macao anuncian que González Gallarza llegó; pero el capitán Lóriga no había llegado hasta las 11 de la mañana. Se cree que a causa de la densa niebla Lóriga perdió el camino y aterrizó, preparándose para continuar el viaje cuando la niebla se levante.—(U. P.)

HANOI, 1.o—Los aviadores Lóriga y González Gallarza partieron con rumbo a Macao a las 9.55 de esta mañana.—(U. P.)

MACAO, 1.o—Los aviadores españoles que van a Manila llegaron a esta a las 5-30 de la tarde. — (U. P.)

HONG-KONG, 1.o—Al aterrizar en Macao, el avión del capitán González Gallarza sufrió ligeros daños. Los tripulantes del aeroplano resultaron ilesos.—(U. P.)

HERR STRESEMANN DEFIEND TRATADO RUSO-ALEMAN

Refuta a las críticas re[illegible] formuladas pacto.— Para objetarlo sería preciso seña gunas de sus cláusulas que fuera contrari pactos de Locarno.

(Correspondencia cablegráfica, especial "La Nación")

BERLIN, 1.º—Entrevistado por el "Berliner Tage
el Ministro de Relaciones Exteriores, Herr Streseman
refutado las críticas hechas al tratado ruso-alemán.

La política pacífica de Alemania no tratará de inte
entre el Este y el Oeste, y, si bien es cierto que nece
mente, debido a su situación geográfica, tiene que ser
teral, en ningún modo es ambigua.

Después del gran cambio introducido en la política
dial por los pactos de Locarno, era indispensable asimil
relaciones ruso- alemanas a la nueva situación, que no
encuadrarse dentro de las estipulaciones del Tratado d
palio, y antes de formular sus acusaciones, los crític
tranjeros debieran comprobar la existencia, dentro del
tado germano-ruso de Berlín, de cualquiera cláusula que
incompatible con los pactos de Locarno.

Es muy arriesgado, como lo hacen ciertos críticos,
los pactos de las potencias socias de la Liga de las Nac
con las no asociadas, porque tales argumentos puede
de confirmación de los recelos rusos, muy combatidos
Alemania, de que la Liga de las Naciones no persigue
objeto que servir de instrumento contra Rusia. Esto
muy peligroso y abriría un abismo entre Europa y Rus

Las críticas referentes a la incompatibilidad de los
tados de Berlín con el estatuto de la Liga de las Nac
envuelven una sospecha injustificada en contra de
mania, que continúa declarándose dispuesta a cooperar
mente con la Liga de las Naciones una vez ingresada a
—(ESPECIAL).

Hemoglobina Antifimica Ferran (Gotas)

Un solo frasco (curación un mes), de este super-tónico antituberculoso, cura: postración, anemias, cansancio físico-intelectual, raquitismo, etc. Es Antituberculoso. Engorda y robustece. ¡Pruébelo: Será su vida!

VACUNA ANTI-ALFA FERRAN

Para profilaxis de la tuberculosis e infecciones pretuberculosas. Diez inyecciones inmunizan de tisis. Combinada con Suero Anti-Alfa. Da fuerza asombrosa al tuberculoso y es su único tratamiento. Cura bronquios, coqueluche, laringitis, menstruos anormales, clorosis, reumatismo tuberculoso y enfermedades originadas por bacilos Alfas (tisis incipiente). Mejoría a la 1.a inyección.

Petrizzio, Bentjerodt y Dep. U. Americana 55.—(Base: cultivos Alfas).

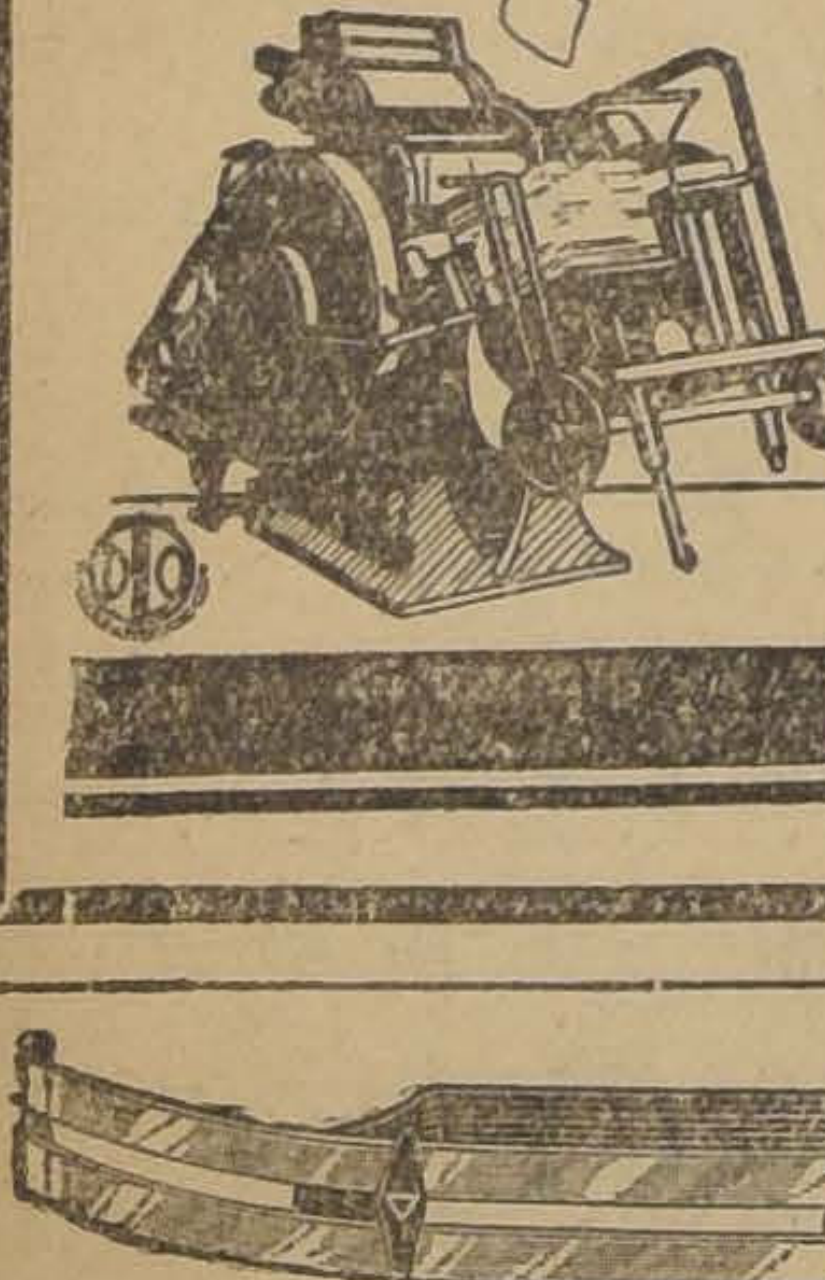

IMPRENTA Y LITOGRAFIA
BALCELLS Y CIA.
OF. BANDERA 195
TALL. FONTECILLA Nos. 260-268
TELÉFONO 493
CASILLA 1077
SANTIAGO

NUESTRA VASTA CAPACIDAD INDUSTRIAL, LARGA EXPERIENCIA Y PERFECTA ORGANIZACION NOS PERMITEN OFRECER TODA CLASE DE TRABAJOS DEL RAMO, EN CONDICIONES QUE NO ADMITEN COMPETENCIA.

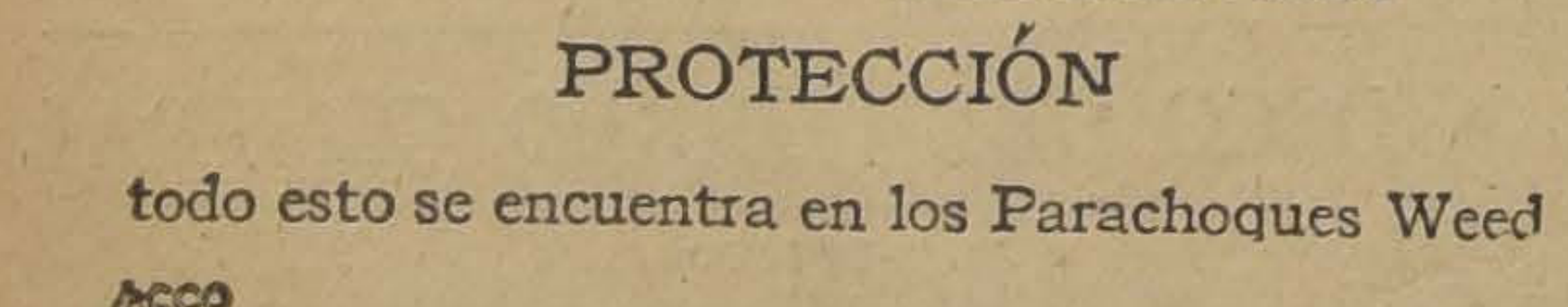

CALIDAD ELEGANCIA
PROTECCIÓN

todo esto se encuentra en los Parachoques Weed

Pídalos en las casas del ramo

AMERICAN CHAIN COMPANY, Inc.
Nueva York, N. Y., E. U. A.

PARACHOQUES
WEED

Noticias breves; pero importantes

La Federación Estudiantil Femenina elegirá presidente hoy de 10 a 12 M. y de 2 a 5 P. M.; mañana de 11 a 12 M. y de 6 a 7.30 P. M., y el martes de 11 a 12 M. y de 6 a 7.30 P. M. La proclamación del candidato triunfante se hará el Martes a las 7.30 P. M.

El Comité de Vecinos de la 7.a Comuna, sector Oriente, ha fundado una Escuela Nocturna para adultos en el local de la Escuela de Hombres N.o 125, Avenida Condell 1078.

Presidente del Centro Liceo de Aplicación ha sido elegido don Leopoldo Ahumada; vices, la señorita Rebeca Olea y el señor Eloy Moreira; directores, las señoritas Carmen Houber, Amalia Krugg, Isabel Sajas, María Silva y los señores Germán Olave, Raúl Ochoa, Daniel Tobar, Raúl Alarcón, Teobaldo Díaz, Mario Tapia, Raúl Azócar y Eitel Kelm. Hoy a las 10 A. M. celebrará su pimera sesión el nuevo directorio.

El Centro de Derecho celebrará una sesión mañana a las 10.30 para fijar la fecha re las elecciones de directorio.

En la Asociación de Profesores se efectuará un baile hoy a las 5.30 P. M. Local, Delicias 357, frente a la Universidad Católica.

La comisión de veteranos del 79 invita a todos los veteranos e inválidos que se han acogido a las dos últimas leyes de recompensas, a una reunión el Martes a las 5.30 P. M., en Morandé esquina de Moneda.

La Policía Sanitaria Escolar empezará en breve a presentarse en los establecimientos a tomar nota de los alumnos inasistentes, para hacer las visitas domiciliarias y anotar los infractores a la ley 3654.

La peluquería infantil de la Gran Federación Femenina, funciona los Martes, Miércoles y Jueves desde las 3 P. M. adelante, en Brasil 56.

El personal de la casa Bally Limitada S. C. festejó ayer a uno de sus gerentes, el señor Guillermo Kraemer, con motivo de su próximo viaje a Suiza.

La película "¿Cómo se lo diré a mi hija?" será exhibida hoy a las 10 A. M. en el Teatro Caupolicán. La entrada es gratuita.

El Congreso Nacional Mutualista ratificó el pacto de unificación con el Congreso Social Obrero. Además, tomó los siguientes acuerdos: sacar a luz la revista "Mutualista", la primera quincena de Mayo, y enviar 200 pesos al Comité Pro Obreros Carboníferos.

El Centro de Estudiantes de Chiloé celebrará hoy a las 6 P. M. una asamblea en Agustinas 1038.

En la Asociación Cristiana de Jóvenes, Delicias 1312, el profesor universitario canadiense, señor J. M. Maclean, disertará hoy a las 6.30 P. M. sobre "la vida espiritual en Estados Unidos y Canadá".

El Instituto de Arquitectos de la Universidad de Chile celebrará una sesión mañana a las 7 P. M. en los salones de la nueva Biblioteca Nacional.

El Congreso Minero Chileno ha enviado invitaciones a todas las instituciones salitreras, mineras y comisiones técnicas del Congreso, a fin de que comiencen su trabajo. En la última sesión se dió cuenta de haberse recibido cien nuevas adhesiones, y se citó a la comisión de prensa para mañana.

Para obtener del Gobierno de Bolivia algunas franquicias, que permitan reanudar la propaganda comercial e industrial de Chile, ha comisionado nuestro Gobierno al señor Luis Ramírez Sanz.

Los datos sobre la Peregrinación Franciscana de Chile a Asis, se piden en el Convento Franciscano de la Alameda y en el Convento de los Capuchinos de la calle Catedral, todos los días de 10 a 12 M. y de 5 a 7 P. M.

El Rol General de Avalúos de la Municipalidad de Santiago, correspondiente al período 1924-1926, ha salido a la publicidad, impreso en un solo volumen.

El Consejo Superior de Bienestar Social, e
última sesión, acordó despachar favorablemente l
guientes préstamos del 30 por ciento: a la Sociedad
ros y Empleados de Imprenta, $ 600,000; la Uni
Peluqueros, $ 342,360; a Empleados de Impuestos
[illegible] $ 630.000, y los siguientes préstamos del
ciento: a doña Socorro Ugarte de Reyes, $ 400.000
don Ernesto Sazie $ 42,000.

A la tumba del Dr. Vicencio, los scouts efe
rán hoy una romería. Las brigadas de Boy-Scouts
Guides están citadas a las 9 A. M. en la ribera del
pocho, a la altura del puente Recoleta. Se deberá
tir con uniforme, sin equipo y llevando flores.

El Jardín Zoológico ha recibido las siguiente
naciones durante la última semana: un cisne chile
cuello negro; ciento cincuenta plantas de Decas, u
zal chileno, una rara negra, una culebra chilena d
metros de longitud, una palmera datilera, seis mac
co naspidistras y cien plantas tunas mexicanas.
más, el Zoo ha adquirido un lote de ovejas liguanas
cas y otros animales interesantes. Durante el d
hoy, se exhibirá un mono, recién llegado del Bras

En el sexto concurso de ponedoras clausu
ayer, resultaron ganadoras las siguientes gallinas
tegoría liviana, premios individuales: 1.o Rhode I
Red N.o 426, con 249 huevos; 2.o gallina N.o 4
246, y 3.o Rhode Island Red N.o 41, con 320; las
del Criadero San Ramón. Premios de grupos: 1.o
N.o 86, con 979 huevos, del Criadero San Ramón
grupo, N.o 85, con 861, del mismo criadero, y 3.o
N.o 72, con 825, del criadero El Culenar. Categoría
sada, premio único grupo N.o 91, con 806 huevo
señor Jorge de la Cerda. Premios individuales: 1.
con 220, del señor Jorge de la Cerda
gallina N.o 455, con 191, del mismo dueño, y 3.o
N.o 423, con 153, del Criadero San Ramón

En el Hotel Canalejas, de Maipú, los amigos
señor Pedro Juan Espinosa lo festejaron con un a
zo a la chilena, con motivo de su triunfo en el rod
San Felipe.

TRIBUNALES DE JUSTICIA

CORTE SUPREMA

Cuenta general

1. Sociedad Altos Hornos de Chile con Abel Carbonell y otros, pendiente.

Las demás, no vistas.

Alegaron:

Don Luis Claro Solar, por el recurso y don Carlos Aldunate, don Germán Riesco y don Arturo Alessandri, contra el recurso, y don Ernesto Barros Jarpa, por y contra el recurso.

Fallada de acuerdo:

Extradición de Leopoldo Cané, no ha lugar a la extradición. Redactor señor Figueroa, que conoce en 1.a instancia.

CORTE DE APELACIONES

Primera sala

Relator, señor Fontaine

Recurso de amparo de Jenaro Araya, fallada.
1 Expediente Luis Muñoz U., trámite.
2 Recurso de hecho de Rosendo Lobos, fallada.
3 Contra Samuel Luis Jorquera y Rogelio Castañeda, en acuerdo.
4 Carmen Ancieta contra Jaime Ferri, fallada.
5 Fernando Pardo con Manuel Bravo, fallada.
6 Recurso de hecho de Arturo Carvajal O., fallada.
7 Contra Julio Fariña, infracción Ley Reclutas y Reemplazos, fallada.
8 Contra Adalino Rojas, infracción Ley Reclutas y Reemplazos, fallada.
9 Humberto Toro González, infracción Ley Reclutas y Reemplazos, fallada.
10 José Pérez Zúñiga, infracción Ley Reclutas y Reemplazos, fallada.
11 Emilio Paredes Rozas, infracción Ley Reclutas y Reemplazos, fallada.
13 Cornelio 2.o Aravena con Hermógenes Espejo, fallada.

Alegaron:

Don Jorge Valenzuela con don Eduardo Salas P., en la 2.a

Don Alejandro Aaascal, por el recurso, en la 6.a

Don Arturo Davis con don Luis Varas Gómez, en la 13.a

Falladas en cuenta:

Contra Manuel Gamboa.

Contra Antonio del Fierro y otros.

Cuaderno de partición Urbina Zelima.

Expediente José María Hevia, nombramiento de árbitro.

Contra Julio Quinteros y otros.

Julio Aldunate con Roberto Santander.

Fallada agregada, contra José Tomás Arriagada.

Segunda sala

Relatos, señor Silva.

1 Sumario por suicidio de I. Moreno, fallada.
2 Contra F. Rodríguez, fallada.
3 Sumario por muerte de L. Mejías, fallada.
4 Contra E Madariaga, fallada.
5 Contra B. Reyes, trámite.
6 Contra P. Ramírez, confirmada.
7 Contra A. Olivares, no ha lugar deserción.
8 Contra M. Astudillo, mal anunciada.
9 J. Taguini contra J. Botachi, terminada la relación y pendiente los alegatos.
10 11 y 12 Contra A. Bascuñán, relación pendiente.

No vistas las demás,

Alegaron:

En la 7.a, don Manuel Cabezón Díaz contra la deserción.

En la 9.a, don Santiago Lazo con don Juan M. Ramírez y don Ernesto Peña.

Tercera sala

Relator, señor Videla.

No funcionó por falta de personal.

Cuarta sala

Relator, señor González Campos.

1 Sumario por tentativa de envenenamiento de C. Valdés, aprobada.
2 Sumario por homicidio de A. Fernández, aprobada.
3 Contra A. Lobos S., aprobada.
4 Contra C. Fuentes, aprobada.
5 R. J. Riesco contra L. Rodríguez, aprobada.
6 Contra A. Ibarra, aprobada.
7 Contra A. Guerra, conf. y revocada.
10 Contra E. Henríquez mite.

No vistas las demás.

Fallada agregada:

Contra Ramón 2.o Men da.

Alegaron en la agregada Alemparte, con don Erne rev.

Impuesto Fiscal sobre Bienes Raic

SUBDELEGACIONES 17.a, 18.a y 19.a, URBANAS

Se avisa a los contribuyentes de la ciudad de Santiago, cuyas propiedades están ubicada
tro de las subdelegaciones urbanas 17.a, 18.a y 19.a que, desde el Lunes 3 de Mayo próx
berán pagar, en las oficinas de la III Zona de la Dirección General de Impuestos Internos
Agustinas N.o 673, de 9.30 a 11 A. M. y de 2 a 5 P. M., la parte de IMPUESTO FISCA
BRE BIENES RAICES correspondiente al primer semestre del presente año y en conformida
ley de la renta N.o 755, de 16 de Diciembre de 1925.

Adviértese que es INDISPENSABLE presentar el recibo que acredite haber pagado
Municipalidad, la contribución que a ella le corresponde percibir por el primer semest
año en curso; o, en su defecto, el recibo por el segundo semestre de 1925.

Se pide a los contribuyentes que, a fin de impedir aglomeraciones y de no incurrir e
fuertes intereses penales y demás sanciones que contempla la citada ley, paguen el impuesto
tro de UN PLAZO QUE EXPIRA EL 31 de Mayo próximo.

Reitérase, asimismo, a los contribuyentes de las subdelegaciones 14.a, 15.a y 16.a, urb
y 24.a y 25.a, rurales, cuyas propiedades están ubicadas al Norte del río Mapocho, la reco
dación de que efectúen sus pagos antes del 16 del citado mes de Mayo; si no quieren incurr
"mora" y evitarse el de intereses penales.

Santiago, 30 de Abril de 192

EL ADMINISTRADOR DE LA III ZONA DE IMPUESTOS INTERNOS

La Semana del Salitre continúa sus labores

SESION DE LA TARDE EN 30 DE ABRIL

SECCION YODO

Se abrió la sesión, a las 5 P. M., presidida por don Darío Urzúa, actuando de vices el Dr. Mourgues y el Dr. Carlos del Campo y de secretario don Tomás Eduardo Rodríguez.

Ofrecida la palabra, el señor Santander dió lectura a una interesante exposición sobre la industria del yodo en Chile.

El señor presidente pide al señor Santander las cifras estadísticas de los consumos del yodo. El señor Nordenflycht dice que no está de acuerdo con el señor Santander en lo que manifestó que en Chile sólo se puede fabricar si se fabrica salitre. El Dr. Mourgues dice que es necesario conocer el precio de costo del yodo. El señor Howsband manifiesta que hay un amplio campo de investigaciones que traerá gran beneficio para la industria. El señor Díaz Ossa refiere que él hizo unas experiencias en Boquete que no tuvieron buenos resultados, dando a conocer sus observaciones personales al respecto.

El señor Humberstone dice que el procedimiento a que se refiere el señor Díaz, ha dado espléndidos resultados. Se suscita una discusión entre los señores Mourgues, Díaz y Humberstone, sobre los métodos actuales de elaboración y los nuevos sistemas. El Dr. Mourgues hace indicación para que la Semana del Salitre pida al Gobierno y a la combinación del yodo, que se tomen las medidas del caso para que los industriales chilenos puedan adquirir yodo, si no en mejores condiciones a lo menos en las mismas con que se provee a los industriales extranjeros. Fué aprobada. El señor Astoreca pide que se solicite al Gobierno las legislaciones de Policía para que el yodo de procedencia salitrera se vende con certificado de procedencia. El señor Santander ofrece poner todo lo que esté de su parte para remediar los inconvenientes que se presentan en las ventas del yodo.

A continuación el presidente del Centro de Estudiantes de Minas de la Universidad de Chile rectifica los conceptos emitidos sobre la capacidad de los estudiantes egresados de la Universidad de Chile. Terciaron en el debate sobre este punto los señores del Campo, Díaz Ossa, Pavez y Mena Larraín.

Se acordó dejar constancia de una indicación del señor Pavez en el sentido de que sería una aspiración de la Semana, que los salitreros ocuparan en sus faenas a técnicos chilenos. El señor Howsband abunda en las mismas ideas del señor Pavez e hizo mucho hincapié en la ventaja de emplear ayudantes y técnicos chilenos respecto a la continuidad de estos trabajos técnicos.

El secretario señor Rodríguez da lectura a una carta del señor Pedro Cifuentes acerca de la industria del salitre y yodo chilenas.

El señor Pavez pide se indiquen los costos del salitre y del yodo, para saber si el yodo de las algas y los abonos azoados sintéticos, son o no enemigos reales de nuestro producto. El señor Santander aduce diversas razones por las cuales el consumo del salitre ha disminuído en el mundo. El señor Pavez dice que el salitre debe llenar la demanda mundial que año en año aumente en un 7 1|2 y este aumento es el aliciente de los abonos artificiales.

Se produce un debate en el que toman parte entre otros los señores Nordenflycht, Osvaldo de Castro, etc.

El señor Brieba con referencia al acuerdo de enviar una nota al Ministerio de Hacienda solicitando datos acerca de los costos del salitre pide se redacte en forma más clara que la indicada. Se acordó redactaría en conformidad con la indicada por el señor Salas Edwards. El señor Brieba manifiesta que la nota va a ser perdida, porque la A. de Productores ni el Gobierno tienen los datos solicitados. El señor Urzúa cree que a la Misión Kemmerer se le dieron algunos datos. El señor Henríquez dice que es indispensable conocer este costo. El señor C. Besa estima que así como se pueden conocer los costos medios del carbón también se pueden conocer los costos medios del salitre. El señor Nordenflycht pide se solicite también los costos del yodo. El Dr. Mourgues dice que en 1925 expresó que el salitre ya no controlaba la industria, sino que el nitrógeno artificial es quien lo controla. Cree que los alemanes ya conocen el costo de nuestro salitre.

El señor Salas Edwards manifiesta que se hizo una combinación deliberada de restricción de producción, para que así siendo menor la producción los precios fueran mayores. La llamada Asociación Salitrera no es una combinación de restricción, sino que los fabricantes del salitre sintético son los que están fijando los precios. Estima que la situación del yodo con el salitre son enteramente opuestos. El señor Brieba dice que la cuestión de la determinación de los costos del salitre y el yodo es muy compleja. En varias razones que justifican su opinión. Además cree que hay facilidad para obtener datos. El Dr. Mourgues estima indispensable conocer esos precios, porque las oficinas que no pueden producir con utilidad tienen que cerrarse, o de modo que él exige este dato para ver si técnicamente se puede salvar a la industria salitrera.

El señor Howsband dice que se empleó una frase muy feliz durante la discusión de la mañana acerca de los costos del salitre chileno, pues lo que precisa conocer es el costo bajo el punto de vista de la capacidad de lucha con los abonos sintétios. Por fin se llegó a la conclusión del señor Salas Edwards acerca de este punto aprobado en la sesión de la mañana.

Antes de levantarse la sesión el señor Urzúa manifiesta que es necesario salvar la omisión que se hizo en el acta de la sesión en que habló el señor Prudhomme referente a que no se mencionó su trabajo ni su nombre de modo que estima necesario hacerlo en la presente acta. Así se acordó.

Por haber llegado la hora se levantó la sesión a las 7 P. M.

SESION DE AYER

Se abrió la sesión a las 9 1|2 A. M. bajo la presidencia de don Carlos Henríquez, actuando de vices don Aurelio Núñez Morgado y don Pedro Luis González, Secretario don Carlos Keller.

Se lee y aprueba el acta de la sesión anterior.

El secretario de la semana, don Tomás Eduardo Rodríguez, lee un trabajo sobre "El acta de navegación de Cronwell", en el cual trata de demostrar que los efectos de esta ley en el progreso naviero inglés no han sido los que sus defensores sostienen. Termina que nuestra ley de cabotaje nacional, en la forma que está concebida, es un fuerte gravamen para otras industrias principalmente la agrícola, y que los altos fletes encarecen la vida en el Norte y, por consecuencia, el costo de producción del salitre. Cree que si se quiere proteger la industria naviera, debe hacerse por el Estado con fondos generales que afecten a todos los contribuyentes, sin gravar solamente industrias determinadas.

El señor don Darío Urzúa felicita al señor Rodríguez por su trabajo. El señor don Carlos Keller hace extensas consideraciones sobre la materia, haciendo ver que las leyes españolas tuvieron el mismo carácter que la de Cronwell, produciendo en España análogos resultados. Dice que el desarrollo de Inglaterra comprueba la teoría de Lizt. El Estado inglés fomentó las fuerzas creadoras de la nación desde 1600, y cuando Inglaterra se encontró en situación de abolir esas, lo [illegible], considerándose bastante fuer[illegible]ra competir con el extranjero.

Tercia en el deba[illegible] Pedro Luis González, quien dice que el Estado se ha limitado a hacer ingresar las entradas de la ley de cabotaje a rentas generales de la Nación, en vez de aplicaría en las formas que otras leyes establecen. Don Aurelio Núñez Morgado dice que el defecto no esta en la ley, sino en las tarifas que se alzan todos los años. Cree que los salitreros no se han preocupado bastante de la cuestión. El doctor Mourgues dice que la navegación es una industria especialmente nacional y estima que la solución del problema está en que los salitreros sean sus propios transportadores.

El señor Santander dice que la Asociación se ha preocupado vivamente de la rebaja de las tarifas, pero que su representante se ha encontrado muy aislado en una asamblea muy amplia.

El señor Rodríguez Brieba estima que la ley se ha hecho con el objeto de ayudar a las compañías de vapores y, sin embargo, a pesar de esta ayuda, el negocio que ellas hacen, según sus balances, no es muy brillante. Insiste en que los beneficios para el capital invertido en la industria naviera, a pesar de la protección existente, no percibe buenas utilidades.

A continuación el secretario lee un interesante trabajo del señor Egidio Poblete, sobre los fletes, en que expresa que se debe ayudar a la industria naviera, sin perjudicar a la industria madre que es en la actualidad la del salitre.

Don Tomás Ramírez Frías, dice que es imposible abrir debate amplio sobre la materia, por no estar representados en la reunión los intereses vinculados a la industria naviera.

Dice que él es el autor de la ley de cabotaje, y manifiesta su modo de pensar francamente proteccionista. Dice que la ley de cabotaje fué impuesta por la opinión pública y que él es el primero en reconocer el alza de los fletes y las perjudiciales consecuencias que ellos producen a la indutria; pero cree que la ley misma tiene un resorte fácil de tocar: el Presidente de la República puede rebajar estas tarifas.

El señor Lira Orrego hace presente que la política portuaria es una de las causas del alza de los fletes.

El señor Núñez Morgado abunda en las mismas ideas y estima debe estudiarse no sólo los fletes marítimos, sino el conjunto total del problema del transporte. Se produce un debate en que toman parte varios asambleístas, haciendo el señor Keller interesantes observaciones sobre lo que actualmente se entiende por proteccionismo.

El señor Ramírez Frías propone la siguiente conclusión que es aprobada por la Asamblea:

"La Semana del Salitre, en presencia del alza considerable y creciente de los fletes marítimos, hacia la Zona Norte, lo que influye en el costo de producción del salitre, señala este peligro a los Poderes Públicos, a fin de que se adopten las medidas conducentes a poner remedio al mal.

El señor Muñoz Morgado lee un trabajo sobre los puertos del país y sobre política de transporte, el cual comprende conclusiones que son aprobadas por la Asamblea.

El señor Enrique Brieba propone sea aspiración de la Semana el que el Estado inicie pronto la explotación del Ferrocarril de Iquique a Pintados. El señor Ramírez dice que el Gobierno ha resuelto habilitarlo en el curso del presente año.

El señor Núñez Morgado abunda en los mismos conceptos.

El señor Mourgues se refiere a la necesidad que existe de nacionalizar los ferrocarriles salitreros.

A continuación se da lectura a un trabajo enviado por la Cámara de Comercio de Antofagasta, sobre encarecimiento de la vida en el Norte debido al mal trato y pocas facilidades que recibe la mercadería a bordo.

A indicación del señor Ramírez Frías la Asamblea acuerda enviar una copia de este trabajo a la Asociación de Armadores de Valparaíso.

El señor don Darío Urzúa dice ha recibido una comunicación de la Intendencia de Arauco en que le comunica la venida de un grupo de personas interesadas en el problema del carbón, pero que hasta la fecha no se ha presentado a las sesiones ninguno de sus miembros.

Antes de terminar se da lectura a un trabajo del doctor don Carlos Ugalde, sobre el alza de las subsistencias en el Norte.

Por haber llegado la hora se levantó la sesión.

HABANOS SELECTOS ¢80
HABANOS XXXX ¢60
Yo Fumo
Reina Victoria

La matinée infantil de hoy en la Uech

OTRAS ACTIVIDADES DE ESTA INSTITUCION

Como uno de los números en conmemoración del 1.o de Mayo, la comisión de fiestas de la Uech ha venido preparando una matinée infantil que se efectuará esta tarde, a las cuatro, en su local de calle Bandera N.o 542, en la que tomarán parte los mejores elementos con que cuenta el cualro artístico de la Uech.

Se pondrá en escena una preciosa comedia cómica y además se pasarán varias películas cómicas que serán del agrado de los penecas asistentes.

La entrada será completamente libre. Se ruega a los socios que concurran con sus hijitos.

COMISION DE FIESTAS

Hoy, a las diez de la mañana se reune la Comisión de Fiestas para tomar acuerdos sobre varios asuntos que hay pendientes y leer varias obras que se darán en breve.

CONSEJO ADMINISTRATIVO

Mañana, a las siete de la tarde, se reune el Consejo Administrativo para continuar tratando sobre los asuntos de interés que hay pendientes. Se encarece la puntualidad en la hora a los señores consejeros.

CURSO DE TAQUIGRAFIA

Comunicamos a los compañeros que se ha iniciado el curso de taquigrafía a cargo del profesor señor Luis Segovia. Los empleados que deseen estudiar este importante ramo pueden asistir a clase esta noche, a las nueve.

BOTICA SANTIAGO
HUERFANOS
Esq. AHUMADA
ESPECIALIDAD
EN RECETAS
ABIERTO HASTA
LAS 12 P. M.

CONTRA TOSES REBELDES
USE GUAYACOLINA
M. R.
A BASE DE SULFOGUAYACOLATO POTÁSICO.

SIEMPRE SERAN LOS REYES DE LA MODA LOS SOMBREROS ROSENBLITT

¡¡SIRENA!!

¿QUE SERA?

ESPERE USTED NUESTRO AVISO DE
::: MANANA EN ESTE DIARIO :::

La Dificultad de la Elección...

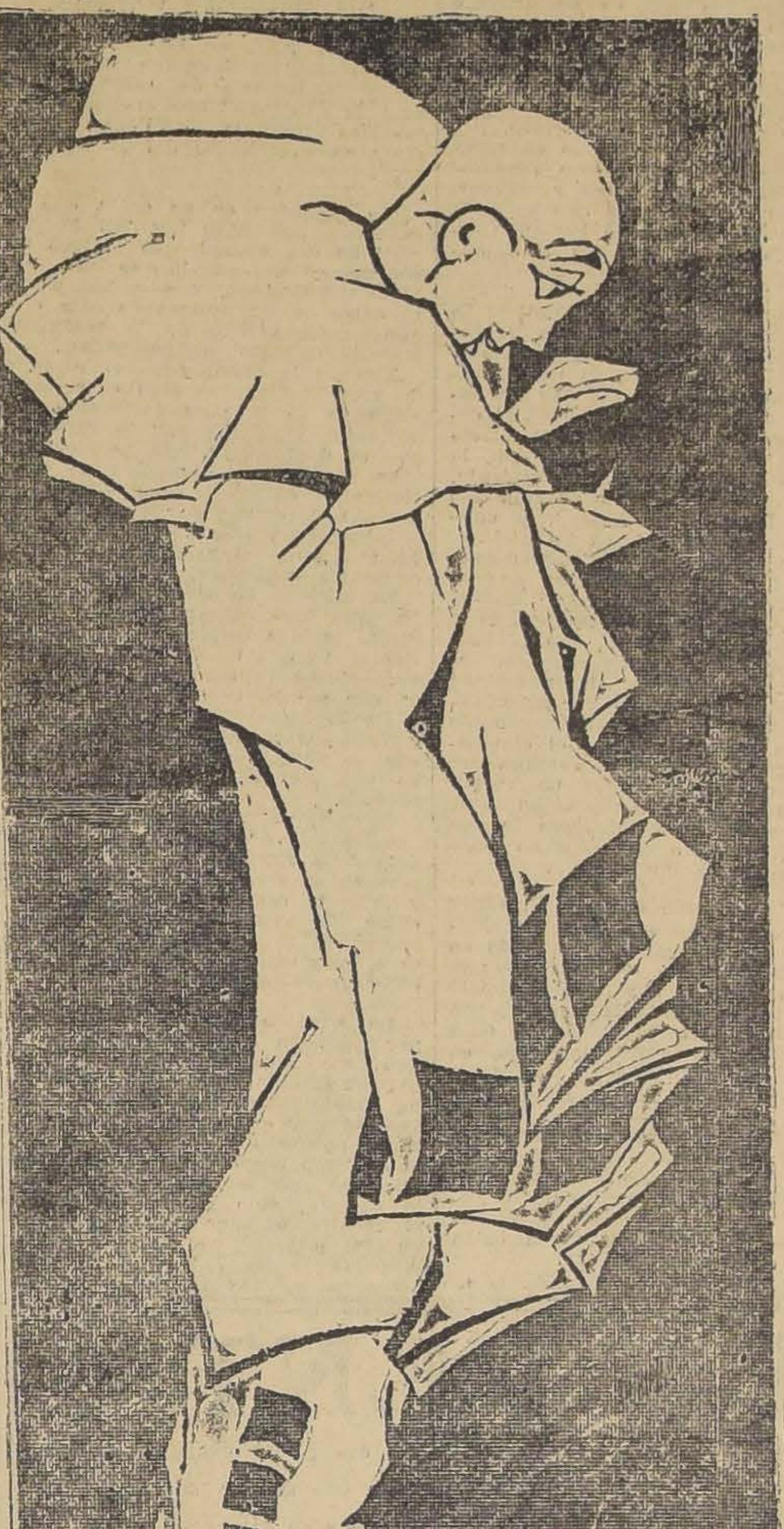

se la resuelve

Gath & Chaves

inmediatamente!!

Impóngase de las

SOBERBIAS REBAJAS

que se ofrecen en:
CAMISERIA
PERFUMERIA
ROPA BLANCA
DELANTALES
y BATAS

SEDAS Y LANAS PARA TEJER:

TOURNIQUET de algodón, en todos los colores, para coser, la caja de 12, a. . . . . $ 1.90

SEDA "Lustrita" para tejer, todos los colores, la caja de 10 ovillos, a. . . . . . . $ 4.50

FINISIMAS lanas inglesas, lo mejor que se fabrica para tejer, surtido completo de colores: Smyrna, la madeja de 90 gramos, a $ 5.60; Astrakan, madeja de 50 gramos, a $ 6.90; Entera, madeja de 50 gramos, a $ 3.80, y Partida, madeja de 50 gramos, a. . . . . . . $ 3.50

En nuestro Departamento "Comestibles"

PROVISIONES Y CONSERVAS A PRECIOS INFIMOS!!

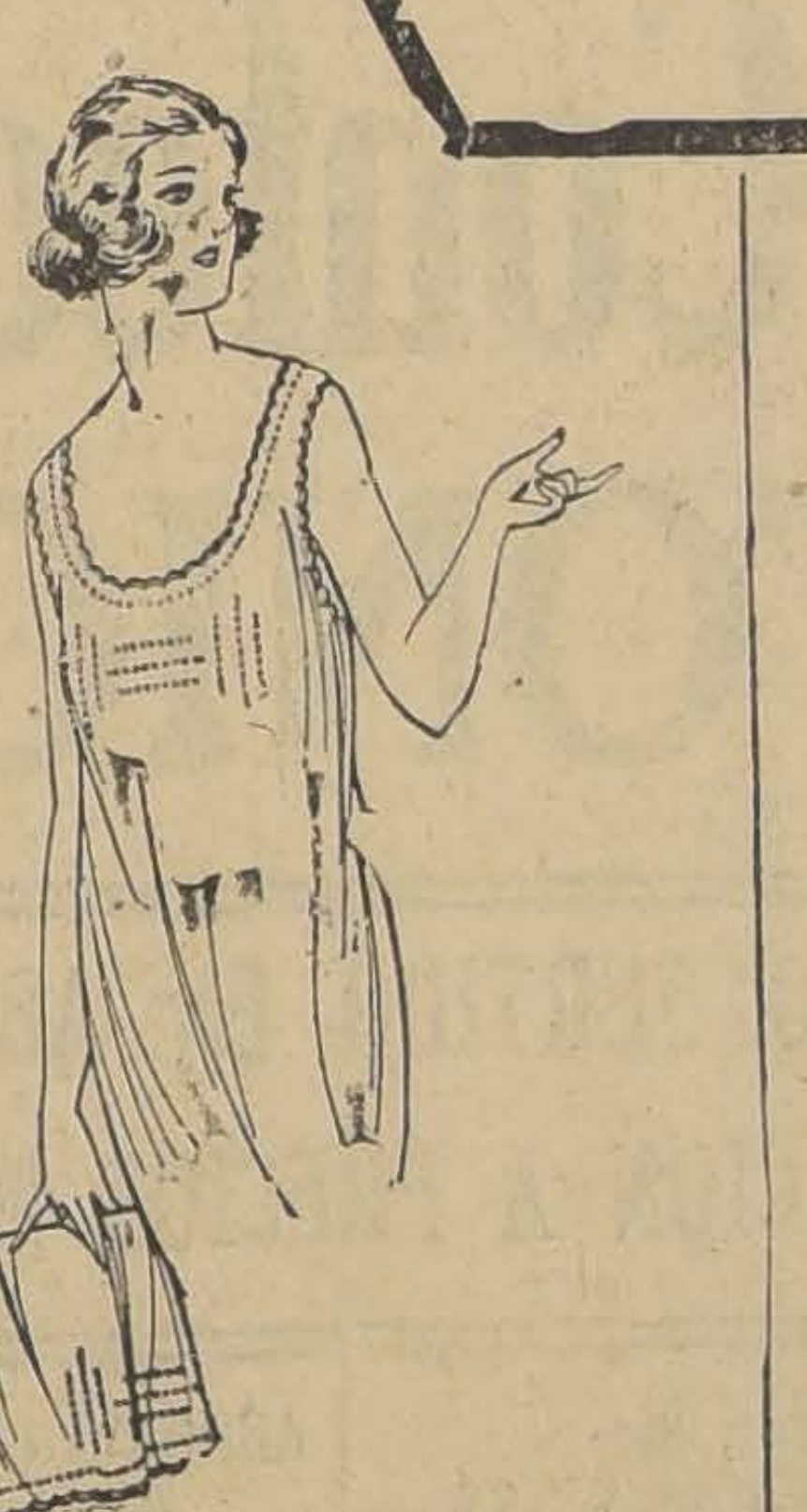

Gran rebaja de ropa blanca para señoras:

CAMISA o calzón en rico bramante, con adornos de calados a máquina, a
$ 3.75

CAMISA en buen bramante, festoneado a máquina, a
$ 5.90

CAMISA en bramante con bonitos adornos de broderie, a
$ 7.90

CAMISON en fino bramante, adornados con bordados hechos a mano, desde
$ 13.90

CAMISON en madapolán con vistosos entredos de broderie, a
$ 14.90

COMBINACION - ENAGUA en bramante, forma imperio, con calados a máquina, a
$ 8.90

Excepcional réclame de delantales, chombas, batas, etc.

DELANTAL cintura de madapolán blanco, a
$ 1.95

DELANTAL con peto y tirantes en imitación brin Holanda, bordados con colores combinados, a
$ 5.90

DELANTAL completo en madapolán blanco y en céfiro escocés color, muy bien adornado, a
$ 12.50

CHOMBAS en punto tricot lana, modelo muy práctico, en negro y todos los colores de moda, a
$ 19.90

PALETO punto tricot lana en negro y colores, a
$ 25.50

CHALECO fantasía en punto tricot lana, en negro y colores y todos los talles, a
$ 31.50

BATA en moletón de los Pirineos, punto tricot cardado, modelo muy práctico y de mucho abrigo, desde
$ 79.00

Gran realización de camisas para caballero:

CAMISAS de céfiro en colores a rayas, con puños dobles y un cuello, a
$ 14.50

CAMISAS de luisina, dibujos de novedad, con puños dobles y dos cuellos, a
$ 18.50

CAMISAS de dormir, en lienzo especial, con adornos de céfiro liso, modelo sin cuello, a
$ 12.50

CAMISAS de dormir en franela inglesa, colores a raya, con cuello doblado, a
$ 15.50

Asombrosa liquidación de saldos de calzado para niñitas:

ZAPATILLAS de charol, para bebés, cosidos a mano, muy suaves, saldos de medidas, desde
$ 8.90

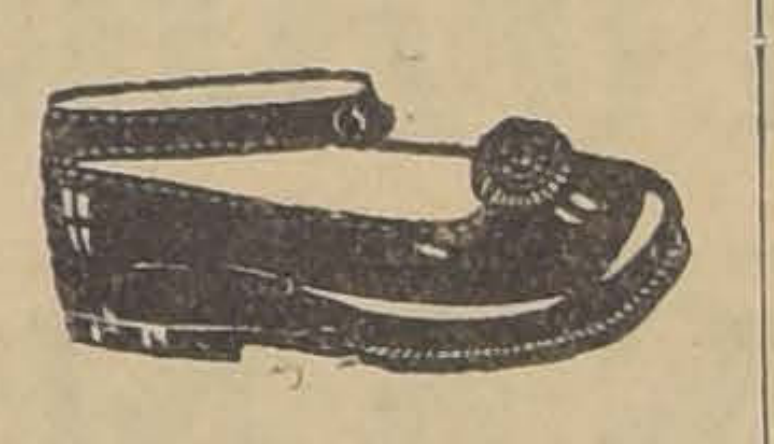

ZAPATILLAS de charol, varios modelos, cosidos a mano, muy flexibles, medidas 30|33, valían $ 25.80; ahora $ 18.50; 27|29, valían $ 23.80 ahora
$ 16.50

ZAPATILLAS de charol, con taco regular, indicados para jovencitas, modelo con una traba, medidas 34|38 valían $ 30.00; ahora,
$ 19.80

UN GRAN SALDO de zapatillas de charol, cabritilla negra o de color, taco plano, cosidos a mano, medidas 35|38, valían $ 32.50, ahora
$ 14.90

EN PERFUMERIA:
Jabones:

"GATH Y CHAVES", modelo grande, para baño y tocador, a
$ 1.50

"SALVAVIDAS" para el baño y usos domésticos, la barra de dos panes, a
$ 1.90

DE LUBIN, D'Orsay y Pinaud, calidades muy finas, para el tocador, a
$ 8.90

Agua de Colonia:
"GATH Y CHAVES", deliciosa para el baño y tocador, frasco grande, a
$ 6.50

BONIA de Atkinson, calidad extra, a
$ 9.50

Lociones:

AGUA de Toilette "Gath y Chaves", exquisito perfume, frasco grande, a
$ 8.90

QUININA de Pinaud, tónico para el cabello, a
$ 16.80

Polvos de Arroz

DE GRENOVILLE, Roger y Gallet, Gavilla y Piver, en perfumes surtidos y colores, a
$ 5.90

POLVOS de Talco "Colgates", perfumes surtidos, a
$ 2.90

ESPONJAS para polvos, con espejo, muy prácticas para llevar en el maletín
$ 1.50

Extractos:

DE GAVILLA, diversos perfumes, a
$ 19.50

CHIPRE de Volnay, perfume suave y persistente, a
$ 23.50

JAZMIN FLORAL de Houbigant, a
$ 48.00

Crema y Blancos:

BLANCO a la glicerina de Dorin, a
$ 8.50

PASTA Agnel, para el cuidado de las manos, a
$ 14.50

CREMA Teindelys de Arys para hermosear el cútis, a
$ 10.90

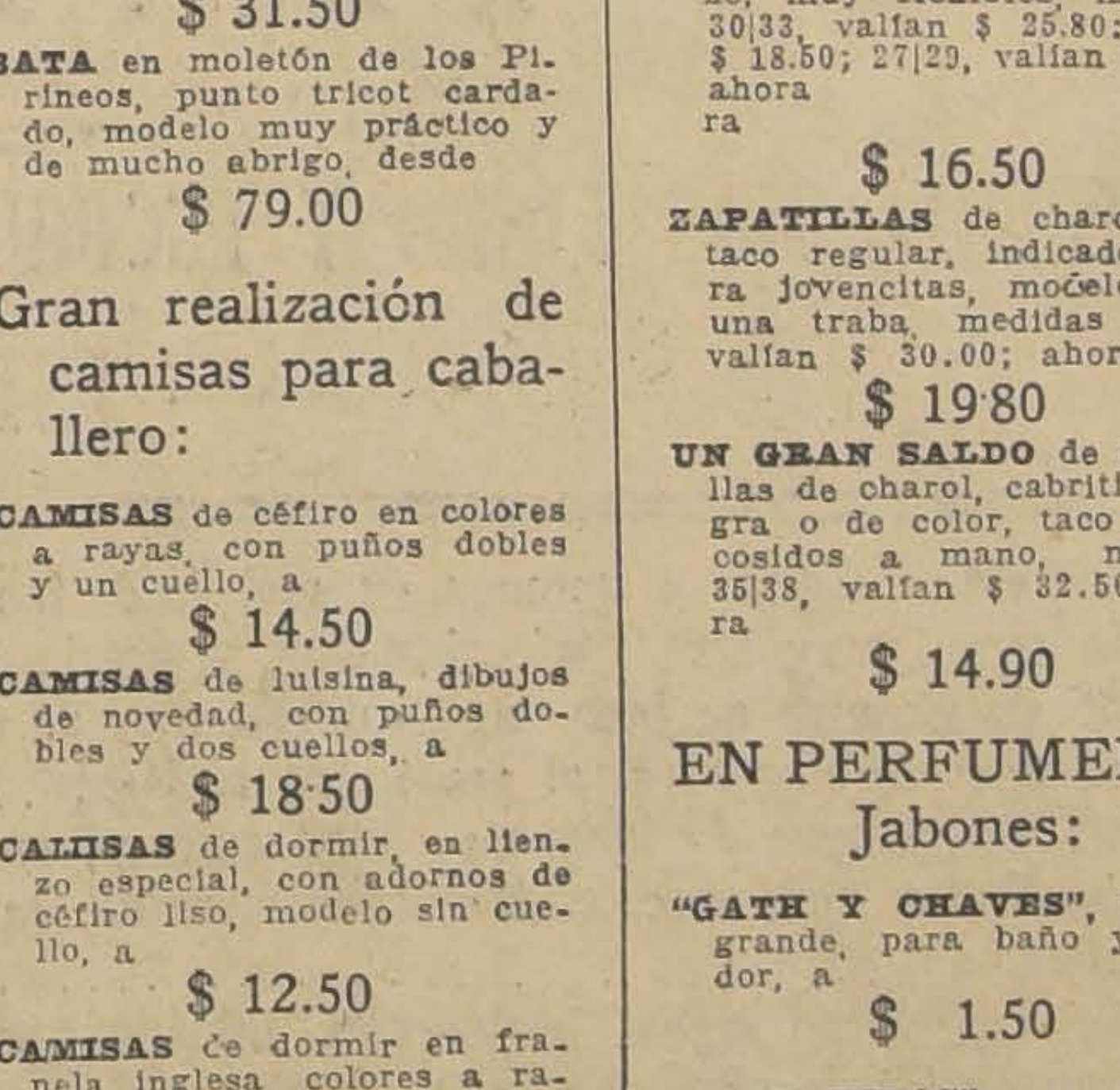

Dentífricos:

POLVOS dentífricos "Colgates", excelente producto, a
$ 2.60

PASTA dentífrica Sozodont tubo grande, a
$ 2.90

PASTA dentífrica, a la glicerina, Gelle-Flores, a
$ 3.50

LOS AJOS DE CHILE TIENEN GRAN ACEPTACION EN CUBA

EN EL MERCADO CUBANO HAY PEDIDOS DE AJOS CHILENOS POR LA CANTIDAD DE 1.500,000 KILOS

Se ha recibida en la Cancillería un informe del Cónsul General de Chile en Cuba en el cual manifiesta que el ajo chileno tiene gran aceptación en el mercado de ese país.

Para el año en curso hay pendientes pedidos por la cantidad de un millón quinientos cuarenta mil kilos de ajo a un precio total de doscientos sesenta y nueve mil quinientos dólares.

LA JUNTA DEPARTAMENTAL DE CAMINOS DE SANTIAGO DESEA QUE LA MUNICIPALIDAD DE SANTIAGO, COMO LAS DE TODO EL PAIS, CUMPLA LA LEY DE CAMINOS

Una presentación que era necesaria.—Si hay malos caminos que se arreglen y que contribuyan a ello las Municipalidades.

Como es del dominio público, la Junta Departamental de Caminos de Santiago se encuentra empeñada en la ardua labor de que se arreglen nuestros caminos.

Desgraciadamente no encuentra todo el apoyo que debía dársele, ya que la vemos haciendo esfuerzos para que la Municipalidad de Santiago no obtenga la exoneración que ha solicitado del pago del impuesto que establece la Ley de Caminos respecto a las Municipalidades.

Es curioso que la Municipalidad de Santiago solicite no destinar nada a sus caminos, siendo ellos de una importancia primordial para su abastecimiento y para el intenso tráfico que tienen.

La presentación dirigida al señor Ministro del Interior por la Junta D. de Caminos de Santiago dice así:

Señor Ministro:

Es voz pública que la Junta de Vecinos de Santiago se empeña por obtener una ley especial que la exonere de la obligación que tiene de acudir a la renta de Caminos en la forma prescrita por la ley vigente; y ante el gravísimo trastorno que significaría disminuir la insuficiente renta actual de los caminos, la Junta Departamental de Santiago se ve obligada a dirigirse a U. S., representándole el peligro de tal reforma de la ley y la conveniencia de buscar en otras fuentes los recursos que solicita la Municipalidad.

En apoyo del proyecto de reforma se dice que el territorio Municipal de Santiago no tiene propiamente caminos.

Esto es inexacto. Como muchas otras comunas cabeceras de provincia la Municipalidad de la capital tiene parte urbana y parte rural, y precisamente en esta parte rural nacen los caminos de primera clase del Departamento, cuya extensión excede de 800 kilómetros.

De suerte que si estas grandes vías, que son las que abastecen a la ciudad , no se connservan en forma de facilitar el acarreo de los productos y el transporte de los pasajeros, se produciría en las subsistencias un alarmante encarecimiento, haciéndose así artificialmente más difícil y penosa la vida de las clases populares. Esto es tan exacto que podría decirse, considerando la cuestión desde este punto de vista, que más interesan a la masa general de la población las buenas vías rurales que las buenas vías urbanas.

Otro aspecto no menos interesante de esta misma cuestión es el referente a la rápida transformación que se va produciendo en los medios de transporte. El camión y el autobus desplazan a los ferrocarriles. Centenares de estos vehículos cruzan las carreteras y naturalmente necesitan para su expedito tránsito de puentes con losas de concreto y de vía a lo menos enripiadas y regadas.

¿Cómo podrían las Comunas rurales, con sus insignificantes recursos propios subvenir a estas necesidades cada día más crecientes y más costosas?

Es justo, por consiguiente, que la Municipalidad que cobra y percibe la cuantiosa renta de las patentes que pagan esos camiones y autobus contribuya al mantenimiento de los caminos que éstos recorren, siquiera en la reducida forma prescrita por la ley.

En virtud de estas circunstancias, la Junta Departamental declara a U. S. que cualquiera disminución de la renta de caminos traería la destrucción completa de éstos; y que valdría más y sería más lógico derogar la ley antes que destruir su sabio mecanismo con las reformas parciales propuestas.

La ley de caminos es un conjunto armonioso llamado a producir los resultados más beneficiosos, funcionando integralmente; pero esos resultados quedarán totalmente nulos si en ella se introducen modificaciones desquiciadoras como la que impugnamos.

Queremos también dejar constancia en esta nota que la Municipalidad de Santiago no ha cumplido hasta ahora, a pesar de los requerimientos judiciales que le ha hecho el Fisco, el precepto legal que la obliga a acudir a los fondos de caminos y que por lo mismo no es imparcial su opinión respecto de la bondad de la ley y la conveniencia de su reforma.

Dios guarde a U. S.

JOSE LUIS VERGARA

Vice-Presidente de la Junta Departamental de Caminos de Santiago.

La labor que desarrolla la Escuela de Artes y Oficios

Hemos recibido para su publicación las siguientes comunicaciones relacionadas con la labor que desarrolla la Escuela de Artes y Oficios, y la fundación de la Escuela Industrial Santa María, que se establecerá en Valparaíso.

Señor don
Ramón Montero R.,
Director de la Escuela de Artes y Oficios,
Santiago

Distinguido señor:

Aludidos por Ud. en su artículo publicado en "La Nación" de Santiago, del 21 del presente, con el título de 'La Donación Santa María y la Escuela de Artes y Oficios'', nos apresuramos a darle una explicación de los hechos ocurridos, por cuanto somos los primeros en reconocer que el actual digno Director de la Escuela de Artes y Oficios, con los nuevos rumbos que ha dado al establecimiento, está haciendo labor beneficiosa para los estudiantes.

Al imponernos que la publicación hecha en "El Mercurio" de Valparaíso, de fecha 28 del mes pasado, a que Ud. se refiere en su artículo, no estaba de acuerdo con las expresiones hechas por nosotros al corresponsal, solicitamos de la dirección del diario una rectificación, la que fué publicada al día siguiente, con el título "Una aclaración sobre la Escuela de Artes'', y cuyo recorte nos permitimos incluirle.

Con mucho interés y con mucho cariño hemos seguido paso a paso el progreso alcanzado por la Escuela de Artes, bajo su inteligente y patriótica labor; eso sí, que actuando nosotros en la vida práctica, hemos podido apreciar la necesidad que hay de unir como por un puente el taller con el departamento técnico, de tal manera que el elemento ilustrado y consciente tenga probabilidades de alcanzar un mayor horizonte. En otros términos, quisiéramos que el taller fuera lo que los hospitales o las clínicas para los médicos y cirujanos...

La clara visión con que el señor Santa María apreció las necesidades de nuestro país, disponiendo en su testamento la creación de una Escuela de Artes y completándola con una Escuela de Ingenieros, nos dió margen para enaltecer su obra verdaderamente patriótica; pero en ningún caso quisimos empequeñecer la obra realizada por la Escuela de Artes.

Esperando se sirva aceptar nuestras excusas, quedamos de Ud. Attos y S. S. — **Córdoba y Suárez**.

El párrafo de la rectificación, publicado en 'El Mercurio'' de Valparaíso, a que se alude en la carta anterior, es el siguiente:

ES EFICIENTE Y PATRIOTICA.—ICEN LOS SEÑORES CORDOBA Y SUAREZ, ACLARANDO UNA PUBLICACION REFERENTE A LA FUNDACION DE LA ESCUELA INDUSTRIAL SANTA MARIA

Publicamos a continuación la respuesta dada por el Director de la Escuela de Artes y Oficios.

Santiago, 30 de Abril de 1926.—Señores Córdoba y Suárez.—Cochrane 619, Oficina N.o 11.—Valparaíso:

Mis distinguidos señores:

Recibí con especial agrado la atenta de Uds. en que se refieren al artículo "La donación Santa María y la Escuela de Artes y Oficios de Santiago" que el diario "La Nación" tuvo la gentileza de incluír en su número del 21 de este mes.

Me expresan en su carta que el reportaje publicado por "El Mercurio'' de esa ciudad, que motivó mi réplica, no traducía lo que Uds. habían manifestado, y que, tan pronto como se impusieron de esta circunstancia, solicitaron la rectificación cuyo texto me acompañan.

Veo en la carta y en el párrafo de rectificación, no sólo el reconocimiento de la obra altamente beneficiosa realizada por la Escuela, que es de toda justicia reconocerle, sino también la expresión de sentimientos cariñosos que ella tiene derecho a exigir de parte de sus ex-alumnos y que yo había echado de menos en el reportaje que creí necesario contestar.

La actitud de Uds. me demuestra que han comprendido exactamente la idea inspiradora de mi artículo. Ví que se apreciaba en forma injusta la obra de la Escuela en que me ha correspondido actuar con todo entusiasmo durante 7 años, y esa apreciación, dado el origen que se le atribuía, era reveladora de una ingratitud muy poco comprensible.

Celebro, pues, haber provocado la esplicación que Uds. me dan. Ella deja a la Escuela de Artes y Oficios en el sitio que le corresponde y permite seguir contando a Uds. entre los ex-alumnos cuyos éxitos profesionales dan sólido fundamento a su prestigio y motivo de muy legítima satisfacción.

De acuerdo con lo manifestado por Uds. en el párrafo aclaratorio que me incluyen, estimo que la obra realizada por la Escuela no ha tenido hasta hoy todo el aprovechamiento que podía esperarse, no tanto porque los egresados de ella hayan sido desplazados en la industria por los ingenieros, como Uds. lo indican, sino porque, lo mismo el técnico universitario que el de nuestra Escuela, no han encontrado de parte de los industriales, salvo raras excepciones, la aceptación que por razones de interés mutuo debieran haber tenido.

Es fácil comprobar aún que los centros de trabajo donde nuestros titulados encuentran mejor acogida son precisamente aquellos en que la gestión administrativa está más influencia por ingenieros. Y esto es perfectamente explicable: la acción de ambos es complementaria y al jefe no puede desconocr la importancia de la preparación técnica de su auxiliar inmediato para la ejecución de estudios y proyectos. Por la inversa, es frecuente que los empresarios o administradores que no dominan el aspecto técnico de su industria, desconozcan los beneficios del profesional competente que exige, como es natural, un mayor sueldo que el que no lo es.

Agregan Uds. en su carta que las lecciones de la vida práctica les han hecho apreciar la necesidad de establecer conexiones entre el taller y el departamento técnico, o, en otros términos, que así como el enfermo llega a la sala de operaciones precedido del diagnóstico que formuló la clínica, la máquina en reparación o en proyecto debiera ir a nuestros talleres una vez efectuados los estudios y pruebas que han debido preceder al trabajo de ejecución.

Lo dicho es tan razonable y está tan de acuerdo con mis propias convicciones, que me es muy satisfactorio manifestar a Uds. que la necesidad a que han aludido mereció la atención preferente de la actual Dirección, y ha quedado satisfecha con el establecimiento de los laboratorios de máquinas, electrotecnia, química y física que han funcionado durante los últimos años. Esos laboratorios que, a medida de nuestros recursos, han sido dotados del instrumental e instalaciones requeridas, constituyen los departamentos de investigaciones y pruebas a que Uds. se refieren y han contribuído en alto grado a que la preparación actual de nuestros alumnos corresponda a las exigencias del momento.

Las palabras de elogio excesivo que Uds. dedican a mi actuación como Director de la Escuela, comprometen mi gratitud y exigen una última aclaración. Considero que la Escuela ha seguido en su funcionamiento, más o menos de cerca, el desarrollo progresivo de nuestras necesidades industriales. En mi artículo de "La Nación" daba algunos nombres que, como los de Uds. y demás distinguidos ingenieros de la Armada formados en ella, serían buena prueba de que no estoy equivocado en mi apreciación. Si en la época actual ha sido necesario un impulso renovador, es porque también se dejó sentir esa necesidad en nuestras industrias. Pero la obra que me ha correspondido realizar no habría podido ejecutarse sin la preparación ya hecha por mis antecesores. Por eso es de justicia compartir los honores del triunfo con muchos de los que, antes que yo, desempeñaron mis actuales tareas.

El interés y cariño con que manifiestan haber seguido los progresos de la Escuela y mi gratitud por sus benévolos conceptos, me han llevado tal vez demasiado lejos en el desarrollo de la presente. Acepten por ello mis excusas.

Reitera sus muy sinceros agradecimientos y se subscribe de Uds. Atto. y SS.—**R. Montero**, Director.

EN VENTA

$ 180,000 CASTRO.— Linda casa de dos pisos, recepción en los bajos y habitación en los altos.
$ 200,000 LOS LEONES.— Dos chalets uno al lado del otro, uno más grande con seis dormitorios.
$ 240,000 REPUBLICA.— Casa muy grande en perfecto estado.
$ 300,000.— A un paso de Santa Lucía. Muy buena casa con renta.
$ 300,000 CLARAS.— Dos pisos independientes. Enorme superficie.
$ 260,000 SAN PABLO, de esquina, dos pisos, con almacenes y casa.

CASAS AMOBLADAS EN ARRIENDO:

$ 1,500, linda casa de dos pisos, recepción en los bajos y cinco dormitorios en los altos. Elegantemente amoblada.
$ 2,000 EJERCITO.— Casa de lujo en un solo piso, amoblada con mucho gusto. Tiene garage.
Ofrecemos también en arriendo casas de todo precio y en cualquiera situación.

Larraín, García Moreno Hns.
GALERIA ALESSANDRI 19

EMPASTADURA DE VIÑA

Ofrezco en arriendo exclusivamente para ovejas, a 4 kilómetros de Los Leones.
Tratar:
HUERFANOS 819

¿QUIEN SERA EL NUEVO MIEMBR DE LA JUNTA DE VECINOS?

Tema de obligados comentarios ha sido en todos los círculos la futura designación del reemplazante del señor Manuel Hidalgo, como miembro de la Junta de Vecinos.

Como se sabe, el señor Hidalgo optó por el cargo de senador de la República, incompatible con el anterior.

Anoche pudimos oír en los círculos bien informados que el suce del señor Hidalgo en el banco la Junta de Vecinos será el se Jorge Garcés Gana, existiendo acuerdo en el Gobierno para pro de ra nombrarlo.

Sin embargo, en la Moneda se informó que nada había al respe to.

Hemoglobina Antifimica Ferran (Gotas)

Un solo frasco (duración un mes), de este super-tónico anti tuberculoso, cura: postración, anemias, cansancio físico-intelectual raquitismo, etc. Es Antituberculoso, Engorda y robustece. ¡Pruébe lo: Será su vida!

VACUNA ANTI-ALFA FERRAN

Para profilaxis de la tuberculosis e infecciones pretuberculosas. Diez inyecciones inmunizan de tisis. Combinada con **Suero Anti-Alfa**. Da fuerza asombrosa al tuberculoso y es su único tratamiento. Cura bronquios, coqueluche, laringitis, menstruos anormales, clorosis, reumatismo tuberculoso y enfermedades originadas por bacilos Alfas (tisis incipiente). Mejoría a la 1.a inyección.
Petrizzio, Bentjerodt y Dep. U. Americana 55.—(Base: cultivos Alfas).

EDUCACION

En la Asociación de Profesores

LA "HORA DE SOLVEIG"

El gremio de los profesores primarios, queriendo asociarse a las festividades que efectúan los obreros para conmemorar el 1.o de Mayo, ha organizado un significativo acto, que se efectuará hoy, a las 10 de la mañana en el hogar social de la Asociación de Profesores, Delicias 357. Esta fiesta constituirá la primera "Hora de Solveig", del presente año, que organiza un grupo de artistas y profesores.

El programa a desarrollar es el siguiente:

1. Música por la orquesta de la Asociación.
2. La significación del 1.o de Mayo, disertación por el profesor señor Víctor Troncoso.
3. Recitación por el señor Luis E. Délano.
4. Número por la orquesta.
5. La tragedia de Chicago, disertación por el señor Eliodoro Domínguez, de la Agrupación Santiago.
6. Recitación por los señores Gerardo Seguel y Díaz Casanueva.
7. Orquesta.

Se nos encarga invitar especialmente a los profesores y obreros y en general a las personas que simpaticen con estos actos de divulgación cultural.

EL BAILE DE LA TARDE

Como ya hemos anunciado, la Agrupación Santiago ha organizado un baile para esta tarde con el objeto de reunir fondos para el mantenimiento del elegante y amplio Hogar Social que tiene en Delicias 357. Se ha invitado a todos los profesores y sus relaciones. Dados los preparativos hechos por la comisión encargada, promete ser un éxito la reunión social de esta tarde.

El buffet será atendido por señoritas profesoras de la Asociación. Una orquesta amenizará el baile.

HOMENAJE A ELLEN KEY

Algunos profesores de la Agrupación Santiago preparan para una de las semanas próximas un homenaje a la célebre educacionista sueca Ellen Key, muerta últimamente. En él se dará a conocer la enorme labor desarrollada por ella en favor del mundo infantil y se comentarán sus obras. Pronto anunciaremos la fecha.

EXPOSICION DE CALIGRAMAS

También se inaugurará próximamente la exposición de Caligramas, que ha venido preparando un grupo de jóvenes poetas. Se expondrán trabajos de Guillermo Apollinaire, Vicente Huidobro, Rosamel del Valle, Gerardo Seguel, Díaz Casanueva, Fuentes Vega y otros. Además, se prepara un pequeño acto de divulgación sobre arte nuevo.

LIBROS PUBLICADOS

La Editorial Panorama ha pu cado ya dos libros de poemas: de Rosamel del Valle y otro de D Casanueva. Tanto "Mirador" co "El aventurero de Sabá" mar una nueva tendencia en la coh ción artística.

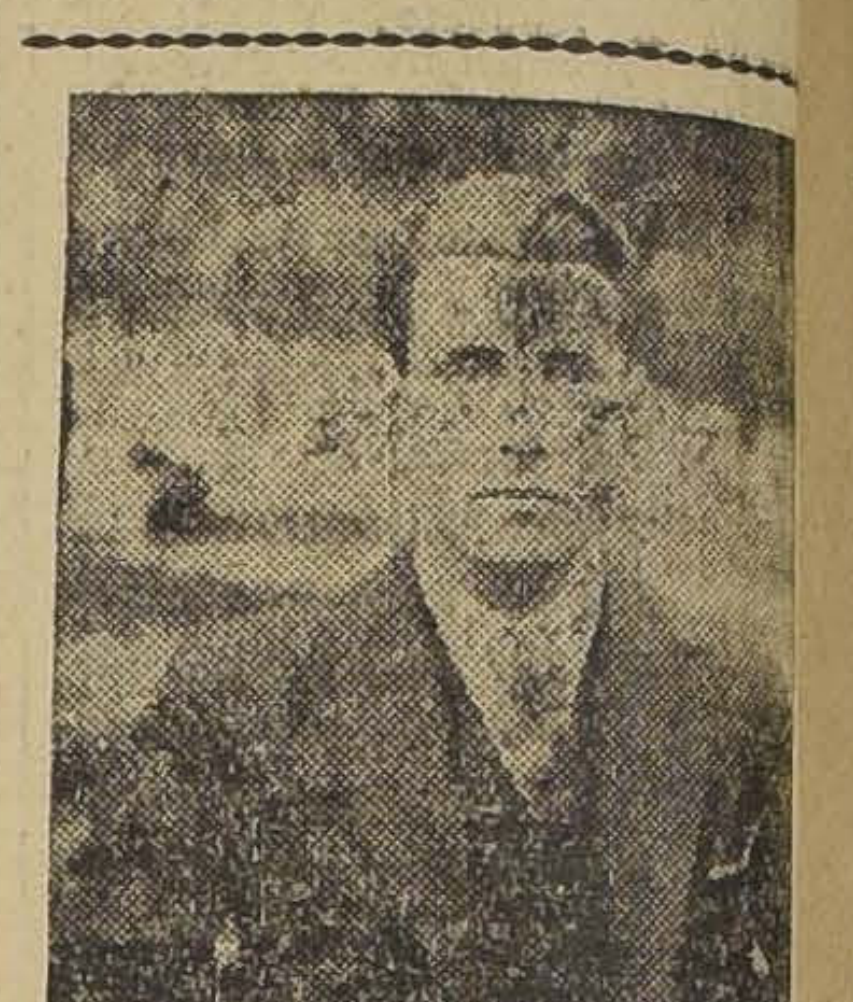

eñor Fernando Casano

que obtuvo su título de Contad Comercial después de brillant estudios en el

INSTITUTO AMERICANO D COMERCIO

eñor Marce'o Roussea

que obtuvo su título de Contad Comercial, después de haber s guido un curso rápido en el

INSTITUTO AMERICANO D COMERCIO

¡Qué bien se conserva el peinado usando DANDERINA!
(M. R.): A base de salicilatos.

Nuestro Anexo de Confecciones para Señoras
SAN ANTONIO Núm. 523

OFRECE EL MAS LINDO Y ESCOGIDO SURTIDO EN ABRIGOS Y BATAS PARA LA PRESENTE ESTACION A PRECIOS MUY INTERESANTES

ABRIGOS estilo inglés, 4 botones, en casimir de fantasía, medio forro, muy bien confeccionados, al precio único de $ 75.—
ABRIGOS de gamuza de lana, en colores, muy de moda, forma y corte elegantes, al precio de réclame . . . . . . $ 85.—
ABRIGOS de gamuza de lana, en todos colores, medio forro, con lindos bordados, cuello transformable, en todos los talles, a . . . . $ 95.—
ABRIGOS en género inglés, borlón, con tablones y bolsillos, gran cuello de abrir y cerrar, al precio de . . . . $ 110.—
ABRIGOS de lana, muy suave, forma cloché, adornados con lindos bolsillos y botones, medio forro, en todos colores y talles, al precio de réclame de . . . . $ 120.—
ABRIGOS en gamuza de lana, muy fina calidad, forma de última creación, con bolsillos, tablones, gran cuello de abrir y cerrar, colores surtidos, en todos los talles, a $ 130.—
ABRIGOS de gamuza de lana, calidad superior, con adornos de pliegues superpuestos, con lindos botones, corte de gran moda, en todos los talles y colores, a . . . . $ 150.—
ABRIGOS estilo inglés, calidad insuperable, hechura esmerada, corte irreprochable, con pliegues y adornos de moda, colores elegantes, a . . . . $ 150.—
ABRIGOS en piel de camello y felpa, en colores de moda, todos los talles, medio forro de fantasía, desde . . . . $ 200.—
TRAJES sastre, en género de lana, forma cruzado, 4 botones, bolsillos, con medio forro, en todos los talles, en colores variados, a . . . . $ 110.—
TRAJES sastre en género inglés, forma muy moderna, corte de fantasía, adornos, con lindos botones, forros muy elegantes, gran réclame, a . . . . $ 150.—
TRAJES sastre calidad muy fina, diferentes modelos, corte esmeradísimo, desde . . . . $ 175.—
BATAS en Velours de Laine, lindos colores, modelos cortes muy elegantes, a $ 75.00 y . . . . $ 60.—
BATAS en crepé de lana, muy bien adornados, en todos los talles, a . . . . $ 95.—
BATAS, gran variedad de estilos, una de cada modelo, en sarga de lana, popelina, ottoman y gabardina, desde. $ 95.—
VESTIDOS de seda, de forma elegantísima, plegados y cloché, en colores de moda y azul y negro, desde . . . . $ 175.—

IMPORTANTE.— Hemos recibido un precioso surtido de Abrigos de Pieles importadas de la Casa Revillon Fréres, de París, que ofrecemos a precios fuera de toda competencia.

EMILIO DELPORTE & Cía.

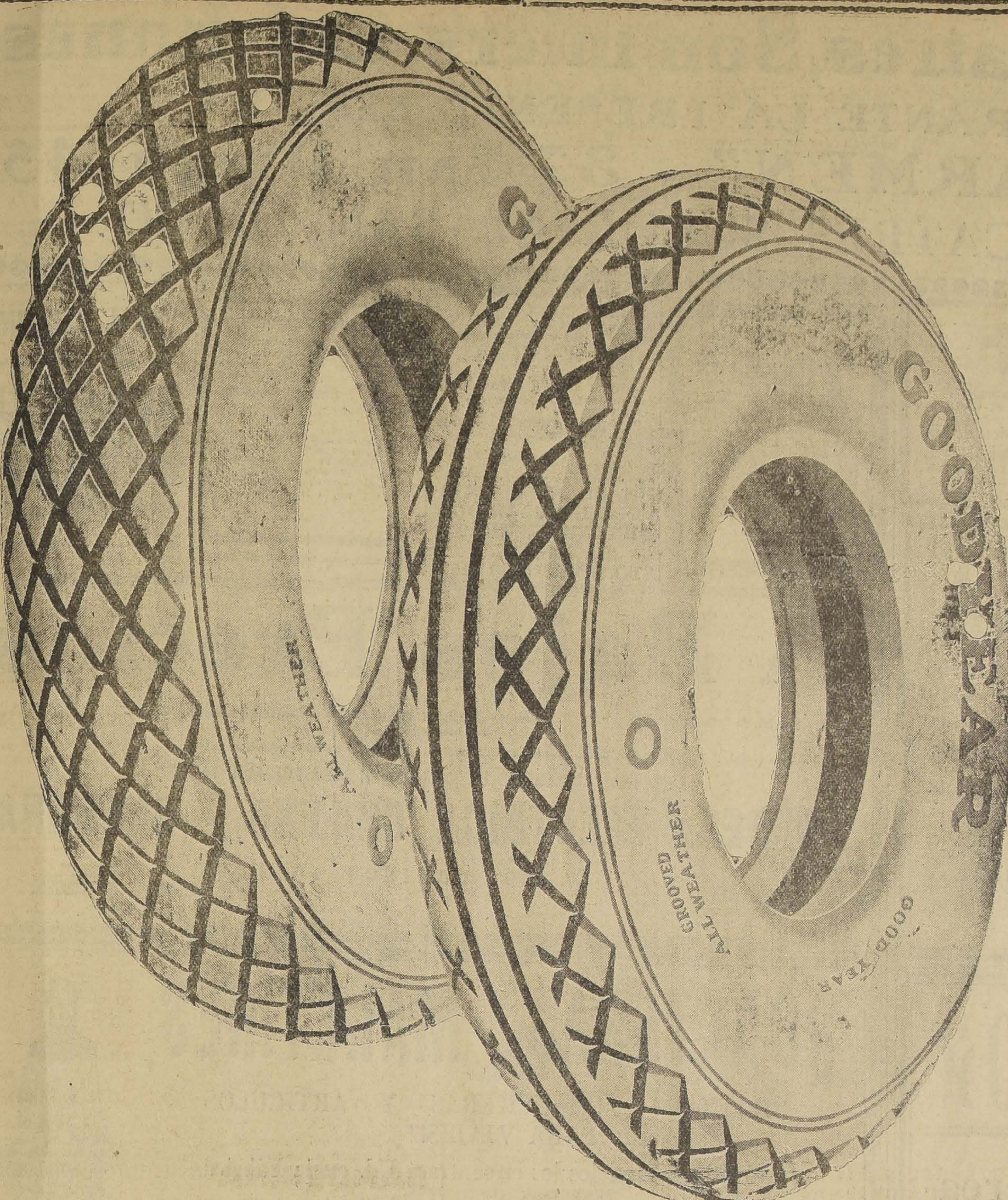

POR MUCHOS AÑOS Y PARA
MILLONES DE PERSONAS

GOODYEAR

HA SIDO LA MARCA DE UN

Neumático

DE SUPERIOR CALIDAD Y VALER

BUENOS NEUMATICOS MERECEN
BUENAS CAMARAS
POR ESTA RAZON COMPRE LAS
CAMARAS ROJAS

Goodyear

Santiago, 26 de Abril de 1926.

Señores
GRAHAM, ROWE & Co.
Presente.—

Muy señores míos:

Nuevamente me es grato manifestarles por medio de una carta, que la calidad de los NEUMATICOS GOODYEAR BALLOON son insuperables en una carrera.

Debo advertir a Uds. que los Neumáticos GOODYEAR con que estaba equipado mi Hudson en la carrera del circuito "Diario Ilustrado", son los mismos con que obtuve el triunfo en la carrera Santiago-Cartagena, lo que viene a demostrarme que no es la suerte ni la casualidad lo que ha preservado los NEUMATICOS GOODYEAR BALLOON en las dos carreras, sino la gran calidad de ellos.

Sirva esta experiencia a todos los que necesiten Neumáticos que les aseguren un éxito cualquiera, y empleen sin vacilar los NEUMATICOS GOODYEAR en la seguridad que son indispensables para conseguir un éxito como el mío en las carreras Santiago-Cartagena y Circuito "Diario Ilustrado".

Con toda complacencia les manifiesto mi admiración por la gran calidad de los NEUMATICOS GOODYEAR BALLOON, de los cuales son Uds. importadores.

Sin otro particular, los saluda sus Attos. y S. S.

DOMINGO BONDI.

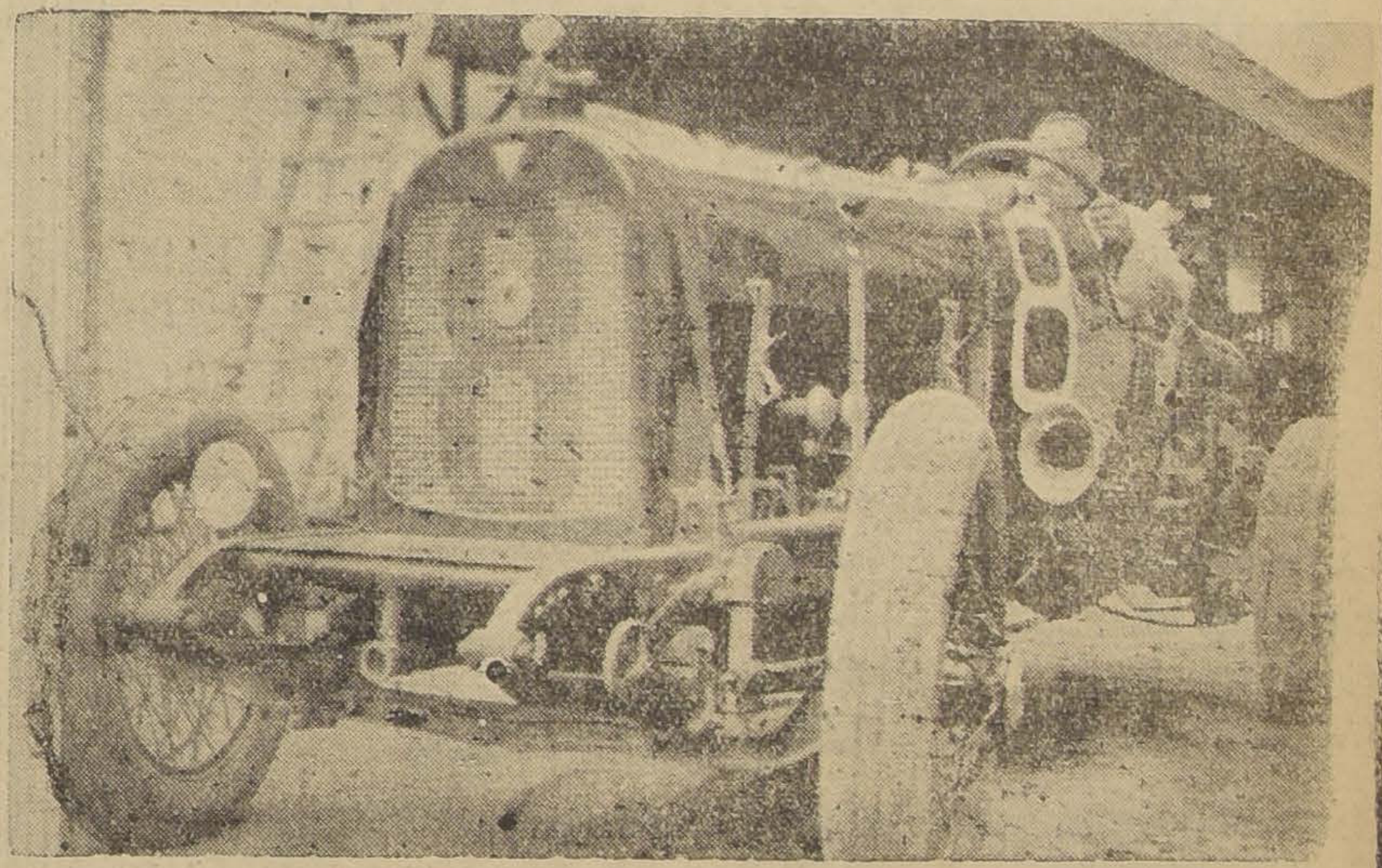

GOODYEAR

NEUMATICOS BALLOON

FABRICADOS CON SUPERWIST

Sobrecamas, Catres, Sommiers, Colchones

REALIZA DURANTE LA PRESENTE SEMANA

"CASA EL CARMEN" - 37 San Diego 45

FABRICA DE CATRES SUCURSAL SAN DIEGO

IN MEMORIAM

El Lunes 3 del presente, en la Iglesia de Santo Domingo, a las 9 A. M., se dirá una misa por el descanso del alma de nuestro inolvidable deudo don

Manuel Capetillo Zamora

(Q. E. P. D.)

Se invita a sus relaciones y amigos.

LA FAMILIA.

IN MEMORIAM

El Lunes 3 de Mayo, tercer aniversario de la muerte de

Juan de Dios Chávez

se dirá una misa por el descanso de su alma, en la Capilla de Animas, Teatinos, a las 10 A. M.— Mercedes Gacitúa de Chávez y familia.

DEFUNCION

Ha dejado de existir la señora

Luisa Valdivieso de Kilpatrik

Sus restos fueron sepultados privadamente.

LA FAMILIA.

DEFUNCION

Habiendo dejado de existir nuestro querido esposo y padre

Róbinson Rivas Zárate

rogamos a nuestras relaciones se sirvan acompañar sus restos al Cementerio Católico, hoy Domingo a las 10 A. M.

El cortejo partirá de su casa habitación, San Francisco 208.

SARA GUERRA v. DE RIVAS E HIJOS.

DEFUNCION

Sociedad Bernardo O'Higgins Unión es Fuerza

Habiendo dejado de existir nuestro socio jubilado, don

Ramón Alvarado A.

sus funerales se efectuarán hoy a las 4 P. M.

Invítase a los socios y sociedades amigas. El cortejo saldrá de San Gerardo 635.

EL SECRETARIO.

UN BUEN CONSEJO
COMPRE SUS MEDIAS
DIRECTAMENTE EN
LA FABRICA:
STO. DOMINGO 1031

DEFUNCION

Ha dejado de existir nuestro querido padre y esposo señor

Ramón Alvarado A.

Rogamos a sus amigos y a los nuestros se sirvan acompañar sus restos al Cementerio Católico. El cortejo partirá de su casa habitación, San Gerardo 637, hoy a las 4 P. M.

LA FAMILIA.

"IDEAL Y CARNE

OMPAS FUNEBRE
EMPRESA ZENTENO
STADO 17 DELICIAS 2
EL. 4275 TEL. 62
ATIENDE DIA Y NOCH

PEDRO AZULA

SANTO DOMINGO 1138. TELEFONO INGLES 5200

Cordeles de hilos de cáñamo y algodón. Papeles para envolver, de todas clases. Arpilleras y lonas, surtido completo.

Se fabrican CARPAS, TELONES y CORTINAS, con las mejores telas de buque de algodón y de lino.

A Bajos Precios

y fuera de toda competencia ofrecemos a usted la acreditada marca de alto parlantes BRANDES.

En artículos y artefactos eléctricos tenemos el más extenso y completo surtido. Precios sin rival.

LINTERNAS ELECTRICAS EVER-READY EN TODA FORMA Y TAMAÑO

EMPRESA ELECTRICA CHILENO - ALEMANA

SANTO DOMINGO 1056

GERMAN HAENSGEN.
SUCESOR.

POR BALANCE FORZOSO

Gran Revolución de Mercaderías en la tienda

"EL TROPEZON"

SAN DIEGO 690, ESQUINA 10 DE JULIO

Calcetines niños	$ 0.20
Paños felpudos	1.20
Servilletas fantasía	0.40
Camisas señora	2.80
Calzones id.	3.00
Camisas id.	3.00
Corpiños id.	3.00
Enaguas id.	4.50
Combinaciones	6.00
Fundas caladas	1.50
Almohadones	3.00
Fundas grandes	2.50
Sábanas tocuyo	4.80
Sábanas tocuyo	5.80
Sábanas crea	8.50
Delantales mangas	3.00
Delantales fantasía	2.50
Capas Moletón	10.00
Bufandas lana	9.00

EMOCIONANTE

Colchas	$ 12.00
Frazadas	4.00
Abrigos señora	40.00
Batas señora	10.00

SECCION TELAS

Brin un color, mt.	$ 0.90
Lienzo, mt.	1.00
Franela cruda	1.80
Tocuyo para sábanas	1.40
Franela color	2.00
Moletones	2.60
Viyelas	1.90
Sedalinas	1.90
Satines	2.00
Alsacianas saldos	1.50
Cretonas anchas	2.90

¡OJO! TODOS LOS RETAZOS DE SALDO A 0.40

EL TROPEZON

SAN DIEGO 690, ESQUINA 10 DE JULIO

¡¡CARTERAS, MALETINES,

BILLETERAS, CHAUCHERAS Y ARTICULOS PARA VIAJES!!!

Los últimos modelos los encontrará Ud. en la Fábrica

"EL VIAJANTE" - Puente 741

Consulte nuestros precios

VENTAS por MAYOR y MENOR

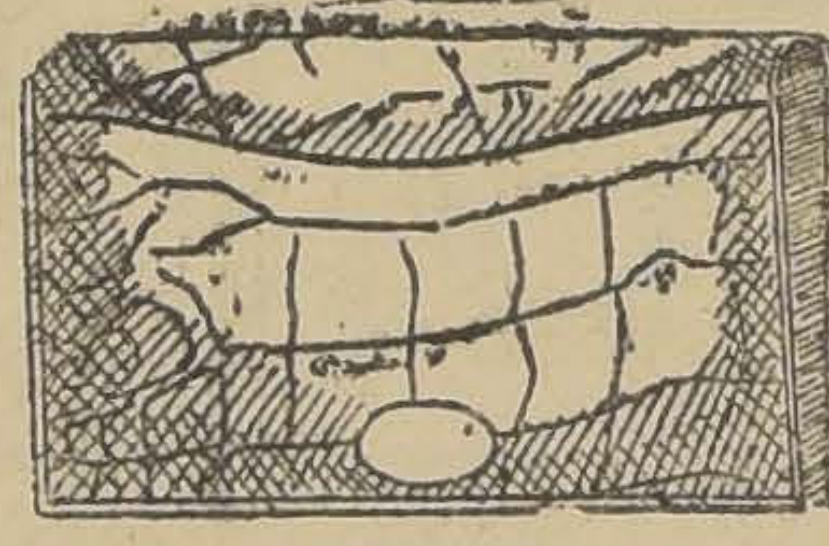

$ 6.00

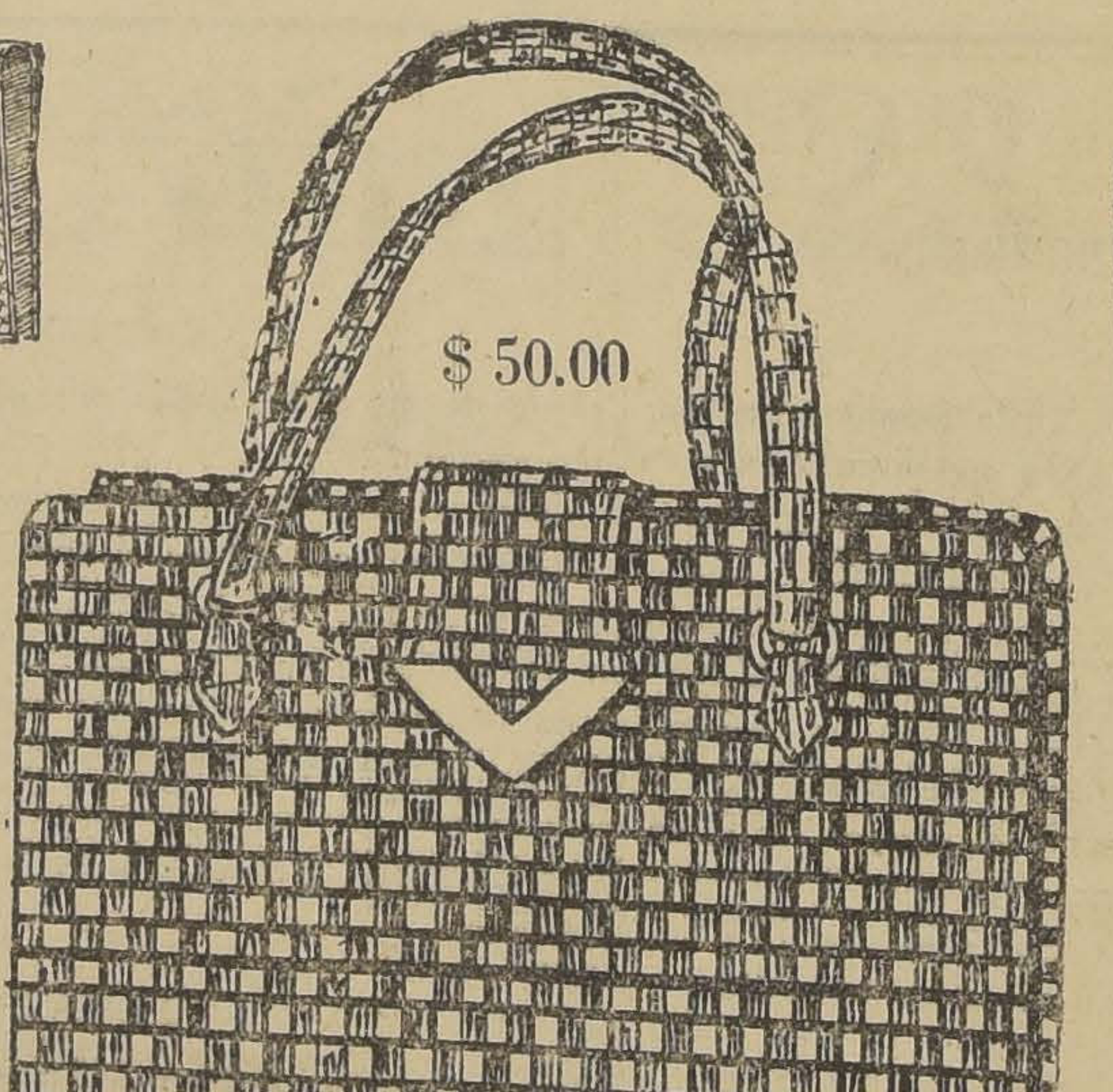

$ 50.00

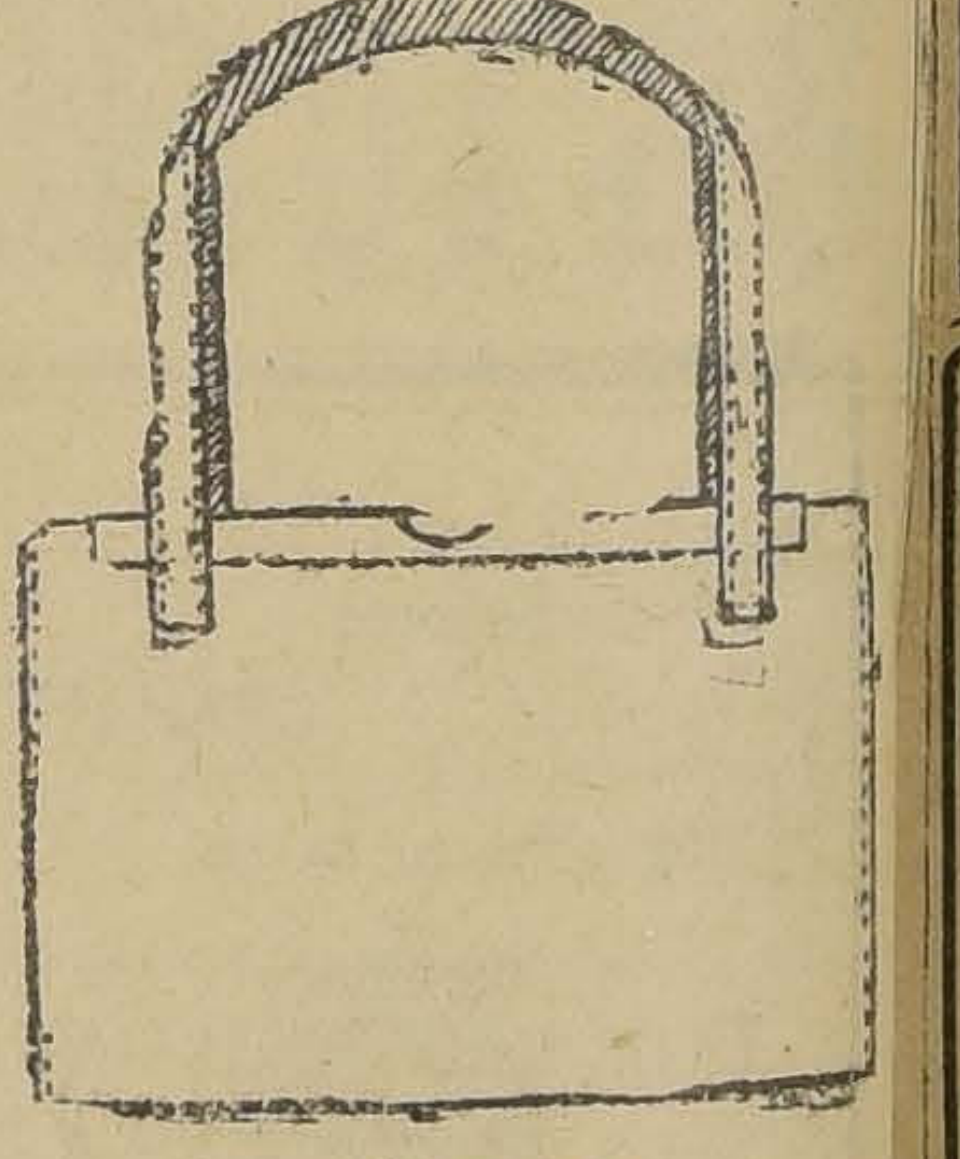

$ 6.00

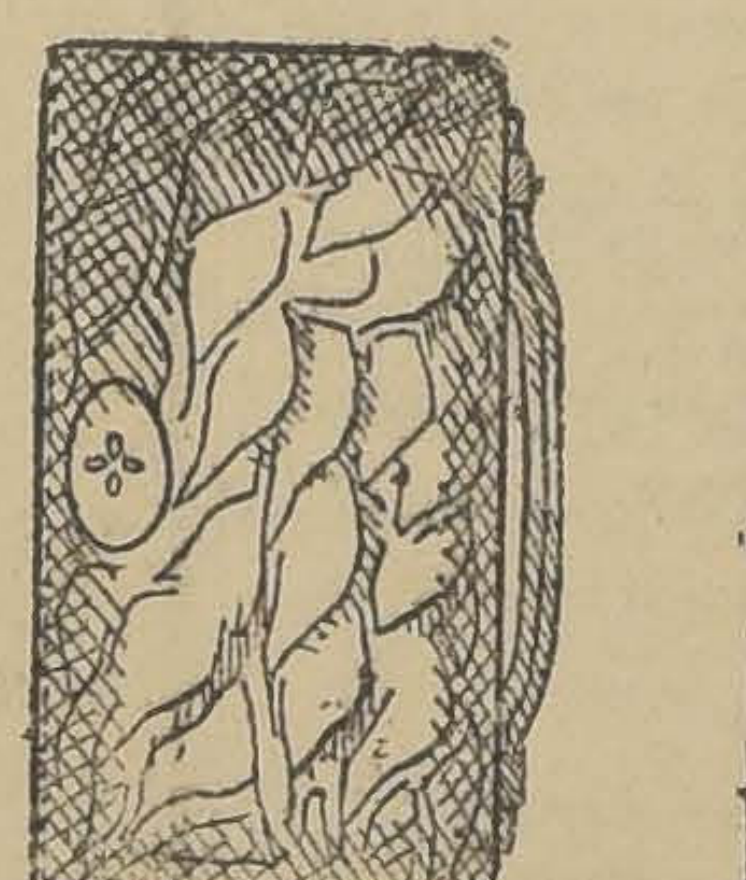

$ 20.00

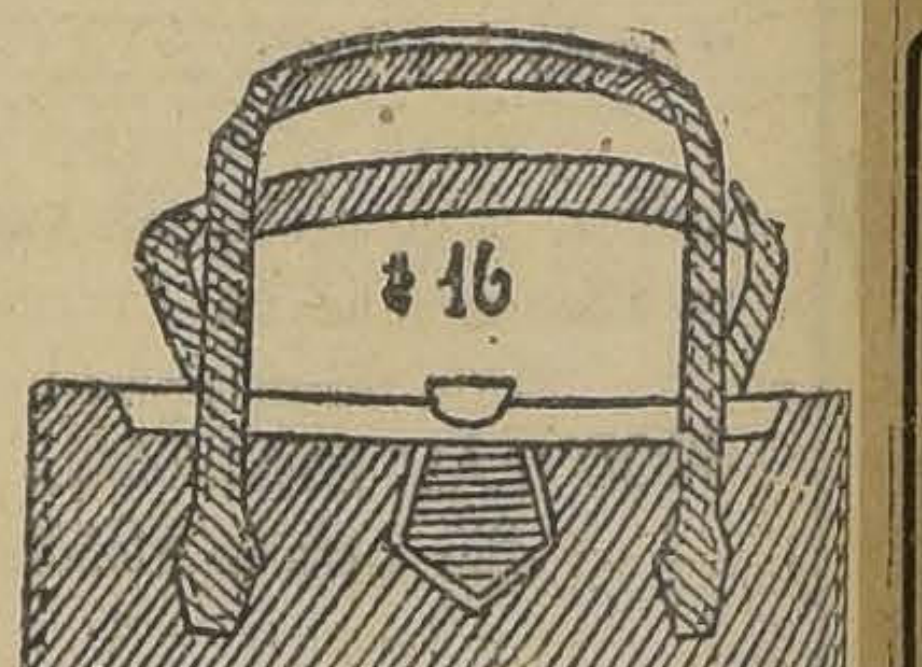

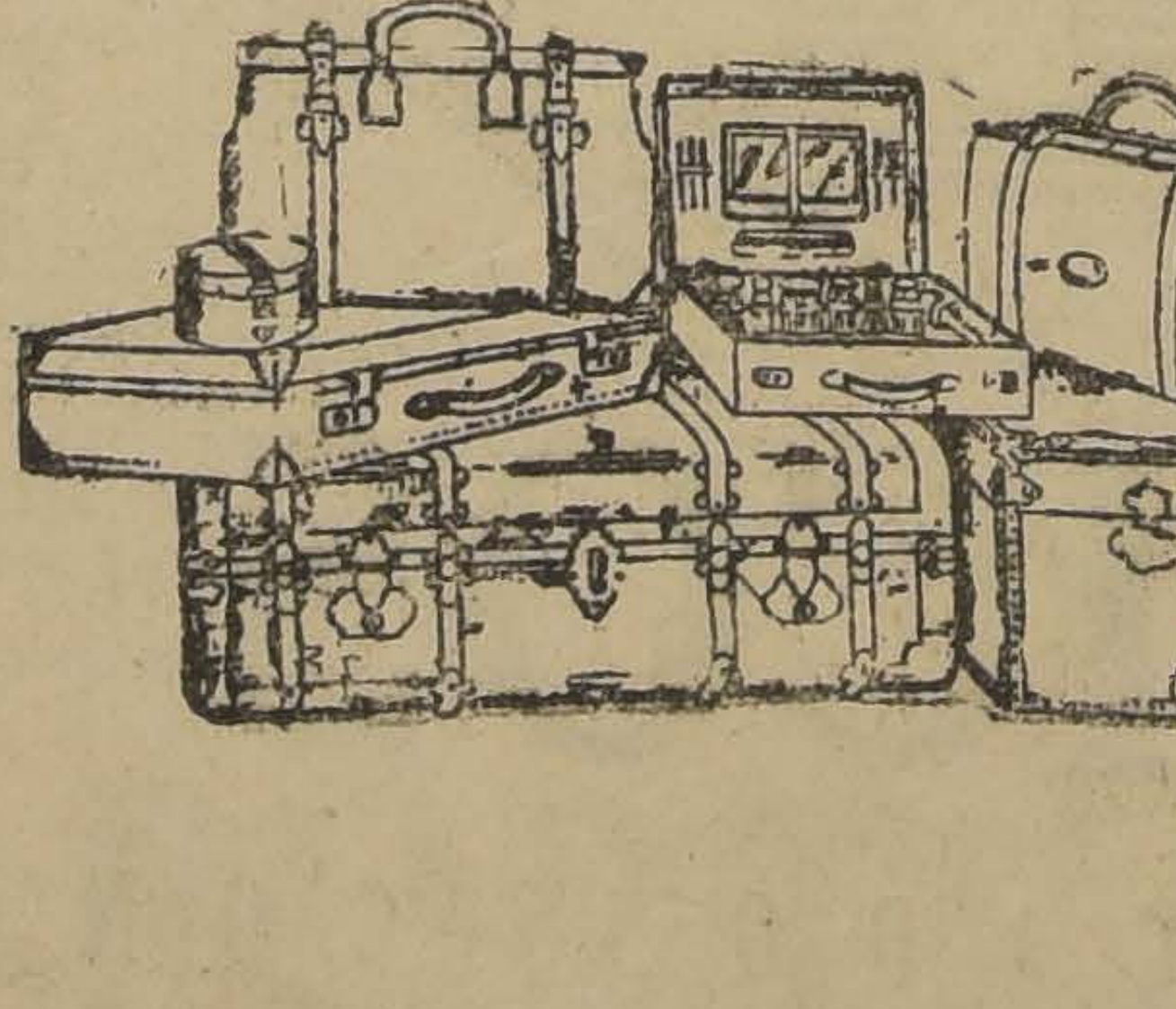

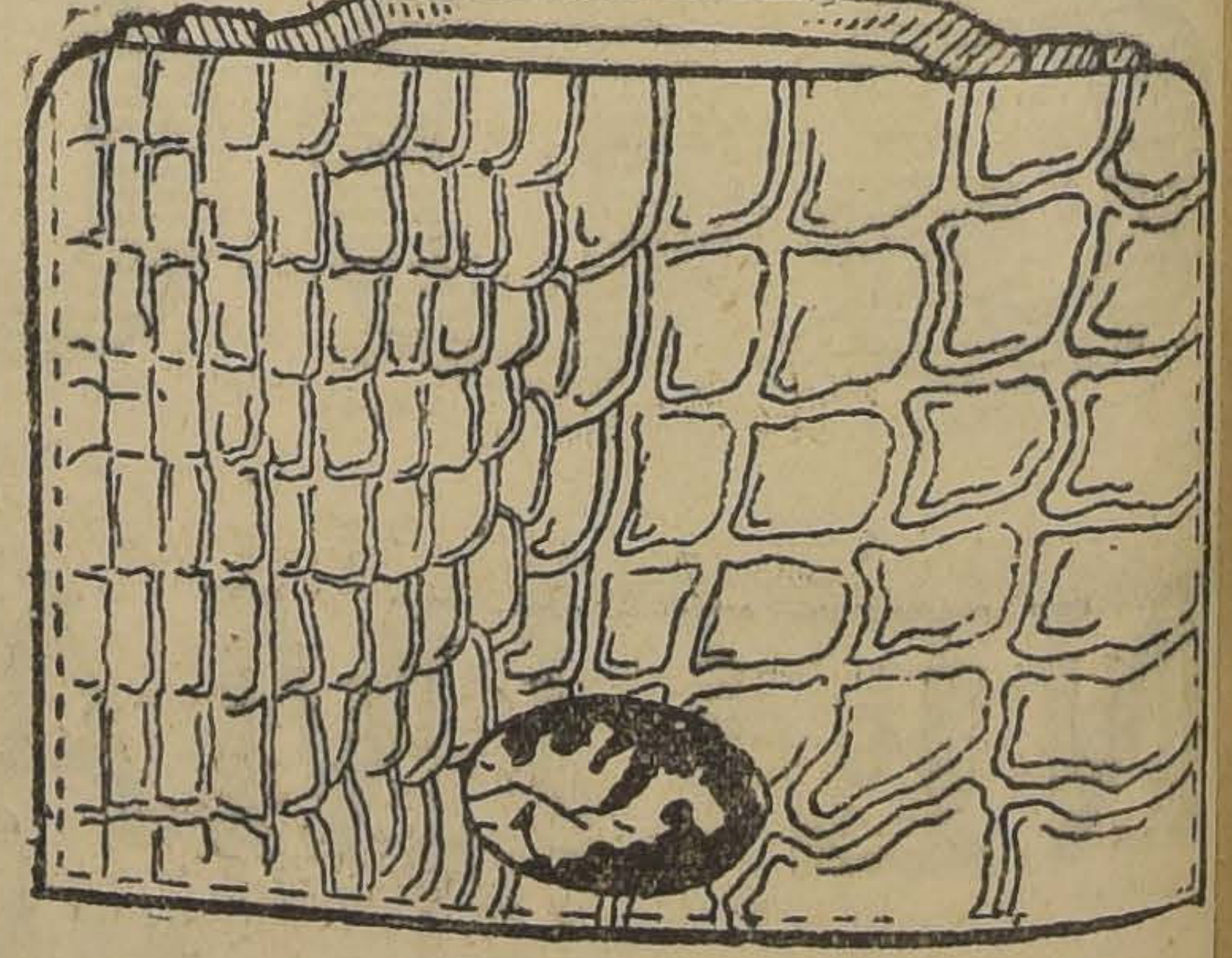

$ 25.00

Ayer se colocó la primera piedra del Hospital Ferroviario de Valparaíso

CONCURRIO S. E., MINISTROS DE ESTADO Y ALTAS PERSONALIDADES.— EL ACTO DE LA TARDE

(DE NUESTRO ENVIADO ESPECIAL)

Ayer se efectuó con toda solemnidad en Valparaíso la ceremonia de la colocación de la primera piedra del Hospital Ferroviario de la 1.a Zona que construirá la Empresa de los Ferrocarriles en el cerro Barón.

LA COMITIVA PARTE A VALPARAISO

En carros especiales agregados al expreso de la mañana de ayer se dirigió a Valparaíso la comitiva oficial formada por el Inspector General de los Ferrocarriles, señor Francisco Mardones; del Director General, señor Luis Schmidt; del Ministro de Higiene, doctor Lucio Córdova; de los doctores del Servicio Sanitario Ferroviario, señores Luis Vargas Salcedo, Francisco Zuleta, Luis Araos, de los doctores Lucas Sierra y John D. Loug y de los señores Luis Carvajal, Róbinson Paredes, Manuel Araya, Eulalio Vargas, José María Raposo, Fernando Vidal, Washington Campiño, Venceslao Sierra, José M. Lorca, Enrique Guzmán, de "El Diario Ilustrado" y un representante de "La Nación" y "Los Tiempos".

En la estación de Viña del Mar recibió a la comitiva el administrador de la 1.a Zona, señor Schneider y el doctor don Alfredo Calleja.

EL DIRECTOR DE LOS FERROCARRILES OFRECE UN ALMUERZO

A mediodía de ayer el Director General de los Ferrocarriles, don Luis Schmidt ofreció en los comedores del Club de Valparaíso un almuerzo a un grupo de los miembros de la comitiva oficial.

EL PRESIDENTE LLEGA AL LUGAR DE LA FIESTA

Momentos después de las 3 de la tarde el Presidente de la República llegaba al local donde debía realizarse la ceremonia de la colocación de la primera piedra, mientras la banda del Orfeón de los Ferroviarios ejecutaba el Himno Nacional.

En el sitio de la fiesta se encontraban presentes todos los miembros de la comitiva oficial que fué de Santiago, las autoridades civiles y militares de Valparaíso, representantes de las diferentes reparticiones de la Empresa de las diversas zonas ferroviarias y delegaciones de todas las organizaciones obreras de los ferroviarios.

El Presidente de la República llegó acompañado del Ministro de Obras, señor Guarello, y del Intendente de Valparaíso, señor Valdés, siendo recibido en la puerta por el Director de los Ferrocarriles.

Tomaron colocación en los asientos de honor, al lado del Presidente de la República, el Ministro de Obras, señor Guarello; el Ministro de Higiene, doctor Córdova; el Intendente de Valparaíso, señor Valdés; el Obispo Monseñor Eduardo Gimpert; el Intendente Municipal de Valparaíso, señor Fabres Pinto; el Inspector General de los Ferrocarriles, señor Francisco Mardones, y los doctores señores Vargas Salcedo, Sierra y Long.

Inmediatamente después, el Director General de los Ferrocarriles, señor Luis Schmidt, ocupó la tribuna y pronunció el siguiente discurso que fué muy aplaudido:

"Excmo. señor, señores Ministros, señores:

El día de hoy será de gratos recuerdos para el personal de los Ferrocarriles del Estado y, especialmente para el de esta Sección, que tiene en sus manos la puerta de entrada de nuestra red ferroviaria y el trozo de línea que es el mejor exponente de sus progresos.

Un conjunto de iniciativas y circunstancias diversas han permitido, en momentos bien difíciles para las finanzas de la Empresa, obtener los recursos necesarios para iniciar la construcción de la Clínica de la Primera Zona, a la cual habrán de seguir otras en las diversas zonas.

Y es en extremo halagador que una obra de esta naturaleza, cuya importancia material es de proporciones reducidas, pero que manifiesta el vivo propósito de la Empresa de cuidar de la salud y vida de sus abnegados servidores, sea iniciada con la concurrencia de tan distinguidas personalidades y, en especial, de Su Excelencia el Presidente de la República y de los señores Ministros de Obras Públicas y de Higiene, quienes han querido demostrar también el interés y el afecto que les merecen los empleados y obreros ferroviarios.

Terminada esta Clínica, o antes si es posible, podrá retirarse de la Estación del Barón, frente al cauce de las Delicias, donde se encuentra provisionalmente ubicado, el hospital ferroviario, que no es por cierto adecuado para albergar enfermos y mucho menos heridos, sino que constituye casi una afrenta para la Empresa y su servicio sanitario.

Alejaremos a los enfermos, del ruido, de la tierra, del humo, del ambiente viciado y malsano de la ciudad, y los traeremos aquí, a un local amplio, lleno de luz y de aire puro, con todas las condiciones que la higiene exige. Procuraremos mejorar nuestros enfermos y heridos de las dolencias del cuerpo, mejorando también su espíritu, permitiéndoles contemplar desde esta altura, en sus horas de convalecencia y de descanso, lo más hermoso, lo más emocionante que en un solo conjunto puede ofrecerse a la vista y al corazón: el cielo azul, la naturaleza cubierta de vegetación, las lejanas cordilleras, el panorama espléndido de esta ciudad—que con razón es llamada la Perla del Pacífico—y, más allá, el mar, cuna de nuestras glorias y en el cual ciframos con fe la esperanza del porvenir.

Los jefes superiores, los empleados, operarios y obreros representantes de las diversas organizaciones de la Empresa, estamos hoy aquí, en íntimo contacto y grato regocijo, con los representantes del Gobierno y de los Poderes Públicos, y nuestra presencia en este sitio el día de la Fiesta del Trabajo demuestra, Excmo. señor Presidente, que todos nos encontramos unidos, en estrecha cooperación y armonía, en la obra de progreso y engrandecimiento de nuestros ferrocarriles y de bienestar de los que en ellos trabajan.

Desea la Empresa y desea su personal que esto lo sepa, lo sienta y lo vea el Supremo Gobierno; y que los Poderes Públicos prestan el mayor interés a los problemas de los Ferrocarriles del Estado, no sólo por ser ellos de vital importancia para el país, sino porque representan la labor acumulada de varias generaciones de profesionales, empleados y obreros chilenos, y una de las pocas grandes riquezas con que aún cuenta la nación".

En seguida ocupó la tribuna el Ministro de Obras Públicas y Vías de Comunicación, señor Angel Guarello, que dió lectura al siguiente discurso que fué muy bien recibido:

"Excmo. Señor, señores:

El Director General de los Ferrocarriles del Estado ha tenido a bien congregarnos en el día de hoy, que las clases trabajadoras del mundo han destinado para simbolizar el advenimiento de la nueva era de glorificación de las energías puestas al servicio del progreso humano, el Trabajo que todo lo produce y dignifica, para llevar a efecto la colocación de la primera piedra de este establecimiento destinado a hospitalizar a los que en cumplimiento de su deber caen víctimas en los accidentes que desgraciadamente ocurren en todo servicio ferroviario. Y en este día, en que en el hemisferio Norte la tierra se cubre de flores primaverales, en que allí la naturaleza toda rejuvenece, día que fué escogido en la alta Italia para entonar el himno del espíritu que saluda al sol, generador de toda vida, también en nuestra patria si bien la naturaleza no nos acompaña, sino con la caída de las hojas otoñales, el mismo espíritu, uno e indivisible, en el universo, nos anima igualmente para unir nuestro cántico en homenaje a los altos sentimientos de fraternidad universal.

Se explica así que la Empresa de los Ferrocarriles del Estado, siguiendo la ancha vía de su desenvolvimiento, haya prestado dedicación preferente a la atención debida a su personal que en la marcha del trabajo cae víctima de enfermedades o accidentes, desarrollando y ampliando las condiciones de sus servicios sanitarios en forma que respondan a la técnica que los preside y a la eficiencia que están llamados a prestar.

S. E. el Presidente de la República se complace en haber concurrido a esta ceremonia que marca una de las etapas de la marcha de su Gobierno en el campo del beneficio social y particularmente de las clases trabajadoras, y confía en que esta acción haya de extenderse en breve a las demás zonas ferroviarias, realizando así el propósito que a este respecto le ha manifestado la Dirección General de dotar a la Empresa de un Servicio Sanitario que llene por entero las necesidades de su personal.

El Gobierno aplaude y estimula a la Empresa en su acción moralizadora en beneficio de su personal porque sólo de la colaboración recíproca y bien comprendida entre la Dirección y sus elementos de trabajo puede alcanzar la eficiencia de la función social que en el concierto de las actividades nacionales corresponde en lugar preferente a la Empresa de los Ferrocarriles del Estado.

Obra de justicia es señalar con sincero aplauso la iniciativa e inteligente acción de su digno Director General don Luis G. Schmidt, la del Administrador de la 1.a Zona, don Carlos Schneider, así como también la de sus dignos colaboradores del Servicio Sanitario, por haber tenido la feliz idea de dotar a Valparaíso de este establecimiento cuya fundación hoy se inicia y en el cual se cumplirán por la Empresa los nobles principios de concertar todos los progresos de la ciencia para salvar los dolores humanos".

A continuación el jefe de los Servicios Sanitarios don Luis Vargas Salcedo, pronunció un extenso discurso donde analizó en todos sus detalles la obra que vendrá a realizar el Hospital Ferroviario de la 1.a Zona. Estudió el señor Vargas a grandes rasgos el problema de la mortalidad y morbilidad, y dió a conocer sus causas. A continuación se refirió a la obra realizada por la Empresa de los Ferrocarriles en materia de servicios sanitarios y dijo al respecto que la actual organización está orientada a seleccionar la planta de empleados, a proporcionarles los elementos de vida higiénica y atender a los enfermos naturales o accidentados. Estudió en su discurso el doctor Vargas la historia de la creación de la Clínica del Barón que vendrá a ser reemplaza por el Hospital Ferroviario cuya primera piedra se colocaba.

Al respecto recordó la actuación que en la gestación de esta obra correspondió al ex-Administrador de la 1.a Zona, señor Ismael Vargas, que descubrió el decreto de Gobierno que concedía fondos para ayudar a la construcción del Hospital y que lo llevó a la firma del entonces Ministro señor Francisco Mardones".

En efecto, — según se nos informó, — correspondió al señor Ismael Vargas y al señor Alfredo Balmaceda, estudiar todos los antecedentes de este importante proyecto que ahora será realidad gracias a la actuación inteligente, tanto del Director General de los Ferrocarriles, señor Smihtd y al administrador de la 1.a Zona, señor Schneider, que han continuado en las gestiones propias de estos proyectos.

Finalmente el señor Vargas Salcedo agradeció la presencia del Presidente de la República y demás personalidades asistentes, siendo objeto al término de su discurso de una salva de aplausos.

Como término del acto preliminar usaron de la palabra don Francisco Muñoz, en representación del Consejo Ferroviario de Valparaíso; don Carlos Ramírez, en nombre de la Federación de Empleados a Contrata y el señor Juan de Dios Zúñiga, que tuvieron frases de elogio para las personas que han actuado en la realización del proyecto de construcción del Hospital Ferroviario.

Terminados los discursos, se procedió a firmar el acta correspondiente que está concebida en los siguientes términos:

"En Valparaíso, a las 4 de la tarde del 1.o de Mayo de 1926, ante el Presidente de la República, Excmo. señor Emiliano Figueroa Larraín y Ministros de Obras y Vías de Comunicación, señor Angel Guarello, Ministro de Higiene doctor don Lucio Córdova, Intendente de Valparaíso don Salustio Valdés y presentes también el Director General de los Ferrocarriles don Luis Schmidt, el Administrador de la 1.a Zona señor Carlos Schneider y médico jefe del servicio sanitario doctor don Luis Vargas Salcedo, del médico jefe del Hospital Barón doctor don Alfredo Calleja y delegaciones de las siguientes sociedades ferroviarias: Asociación Ferroviaria de la 1.a Zona, Federación de Empleados a Contrata, Sociedad Santiago Watt y Federación Obrera Ferroviaria y demás personas que firman, se procedió a colocar la primera piedra del edificio destinado al Hospital Ferroviario, siendo bendecida por el Ilustrísimo Monseñor Eduardo Gimpert, primer Obispo de la diócesis de Valparaíso.

La obra, cuyos planos han sido confeccionados por el Departamento de la Vía y Obra, Sección Edificación, será construída por el ingeniero de la 1.a Zona, señor Ramón Jara C., el arquitecto señor Arturo de la Cruz y constructor y contratista señor Manuel Sánchez de la Fuente.

En constancia de lo cual firman la presente acta."

Firmaron los señores Emiliano Figueroa Larraín, Angel Guarello, Lucio Córdova, Monseñor Eduardo Gimpert, José Fabres Pinto, Salustio Valdés, Rafael Luis Barahona, Luis Valencia Courbis, General Francisco Lagréze, Francisco Mardones, Gustavo Rivera, Luis Schmidt, Coronel Fuentealba, Luis Vargas Salcedo, Lucas Sierra, John D. Long, Carlos Schneider, Luis Villarroel, Francisco Zuleta, Luis Araos D., Luis Carvajal, Carlos Vidal, Eulalio Vargas Mardones, Robinson Paredes, Manuel Araya, José María Raposo, Alfredo Calleja, Federico Engelbach, Daniel García Guerrero, Alfredo Grimberg, Alfredo Hubner, Luis Mate de Luna, Francisco Lira, Juan D. Zúñiga, Alfonso Guajardo, Benito Salas, Carlos Ramírez y numerosas otras personas cuyos nombres se nos escapan.

Firmada el acta que precede, fué colocada en el tubo que má tarde quedó guardado en la piedra que el Obispo Monseñor Gimpert bendijo con toda solemnidad.

Mientras la banda del Orfeón Ferroviario ejecutaba una diana, se procedió a colocar la piedra en el sitio preparado al efecto.

Momentos después los miembros de la comitiva oficial pasaron a un recinto especial donde se sirvió un regio buffet, siendo atendidos los asistentes por el propio Administrador de la Zona, señor Schneider y por los doctores señores Calleja y Vargas Salcedo, que tuvieron toda clase de atenciones para los miembros de la comitiva.

Los demás invitados pasaron a otra sección, donde también se les atendió en la mejor forma.

EL REGRESO A SANTIAGO

Del sitio de la fiesta se retiró S. E. el Presidente de la República, Excmo. señor Figueroa, poco después de las 4.30 de la tarde, haciéndolo también la comitiva para tomar, en la estación del Barón, el expreso de las 5 de regreso a Santiago.

LOS MINISTROS QUEDARON EN VALPARAISO

Los Ministros de Obras y de Higiene, señores Guarello y Córdova, se quedaron en Valparaíso para regresar a la capital en el día de hoy.

S. E. se fué a su residencia de Peñaca.

Sociedad S. M. Bernardo O'Higgins

Habiendo dejado de existir el socio jubilado señor Ramón Alvarado A., rogamos a los socios y sociedades amigas asistir a los funerales que se efectuarán hoy Domingo 2 de Mayo, a las 4 P. M., al Cementerio Católico.

El cortejo partirá de su casa habitación, San Gerardo 635.

SOCIEDAD DE CHOFERES MANUEL MONTT.—Como está anunciado, hoy se llevará a efecto un baile social, a las 9.30 P. M., en conmemoración de la Fiesta del Trabajo.

Cítase a junta general para el Martes 4, a las 9.30 P. M., en Olivares 1643.

Centro Recreativo Artes Gráficas

Hoy habrá en este centro dos bailes, matinée de 6 a 9 P. M., dirigida por una señorita socia y tertulia de 9 a 12 M.

Ambos bailes serán amenizados por una buena orquesta.

El Miércoles 5 de Mayo se efectuará un campeonato de shimmy para todo competidor que sea gráfico.

LA MANIFESTACION A LA PRENSA, DE LA UNION DE PELUQUEROS.— Como estaba anunciado, esta noche, a las 9 1|2, en su salón social se llevará a efecto la manifestación que el Directorio de la Unión de Peluqueros ofrece a los señores redactores de los diferentes diarios de la capital.

Consistirá en una velada teatral por conocidos aficionados, intercalándose números de bailes.

REUNIONES SOCIALES

CENTRO DE TAPICEROS. — Hoy Domingo se llevará a efecto la elección del nuevo presidente, por lo cual se cita a los socios y gremio en general para tomar parte en la votación, que tendrá lugar en nuestro salón social, a las 8 1|2 A. M.

SINDICATO NACIONAL DE CARPINTEROS (Independencia 180).— Asamblea general para el Jueves 6 a las 7 P. M., para tratar sobre la reorganización del Sindicato y elegir nuevo Directorio.

SOCIEDAD DE S. M. UNION "ANDRES BELLO".— Hoy, a las 9 A. M. deberá reunirse el Directorio, en sesión ordinaria en casa del socio honorario señor Pedro Acevedo, en calle Puente N.o 756.

FEDERACION DE SASTRES DE AMBOS SEXOS.— Cítase a asamblea a sesión extraordinaria de Directorio para hoy Domingo a las 10 A. M.

Asimismo cítase a la Comisión de Fiestas a la hora antes indicada, especialmente al secretario de esta comisión, señor J. M. Mercado.

UNION GREMIAL DE FUNDIDORES.— Junta general hoy a las 10 A. M.

SINDICATO DE PINTORES.— Hoy a las 10 A. M., junta general de socios, en Andrés Bello 446.

FIERRO GALVANIZADO PARA TECHO
DE TODAS DIMENSIONES
Fierro galvanizado, liso, N.os 24, 26 y 27.
Calamina de 5' y 6'.,
Cañones bajada para lluvias, canales, cornisas y caballetes.
OFRECE A PRECIOS REDUCIDOS
JIMENEZ Y PAHUL
SAN DIEGO N.o 494, TELEFONO INGLES 243 MATADERO

Población "La Legua"
(EX-SAN REMO)
Situada en Santa Rosa pasado San Joaquín
Venta de sitios con grandes facilidades de pago, ubicados a un paso del centro de la capital, con línea de comunicación rápida y ampliamente servida por carros y autobús. Luz eléctrica, agua potable y demás servicios necesarios, que hacen de esta Población una de las más convenientes que se han ofrecido hasta la fecha.
PLANOS Y CONDICIONES DE PAGO, TRATAR EN:
HUERFANOS 2917
NOTA.—Los Domingos y festivos se atenderá a los interesados en la misma Población, de 2 a 6 de la tarde.

FUNDITO en CARTAGENA
Inmediato a Malvilla y a 7 kilómetros de Cartagena. Buenas casas de un piso, con huerto, posesiones de inquilinos, 51 cuadras y media, según plano, lomajes suaves, pastosos, susceptibles de muy fácil riego. No debe nada.
VENDEMOS EN $ 50,000
GUZMAN Y SILVA — 1317 HUERFANOS 1317

CASA MUZARD
LUNES, MARTES Y MIERCOLES
GRAN VENTA
A
RETAZOS!
RETAZOS!
HILO seda para coser el canutillo . . . . $ 0.10
LANA para tejer, tonos de novedad, la madeja . . . . . $ 1.10
LANA para tejer, calidad extra, novedad, la madeja . . . . $ 2.90
GUANTES de abrigo, para señoras, desde $ 3.90
LIGAS de seda con figuras, novedad, desde .. .. $ 7.90
SOMBREROS despuntados para niñitas, desde . . . . . . $ 9.80
VESTIDOS de franela para niñitas, desde $ 10.90
VESTIDOS en lana, adornados, lindos modelos . . . . . $ 29.80
ABRIGOS lana, adornados, lindos modelos .. .. $ 35.00
PRECIOS
QUE SON UN VERDADERO
REGALO!!
MEDIAS sport para niños, desde . . . . $ 3.90
MEDIAS de seda para señoras, colores moda desde. . . . .$ 4.50
CHALES tejidos para señoras, desde . . $ 6.50
BLUSONES tejidos de lana para niños, desde .. .. $ 12.90
SWATERS tejidos de lana para niñitas, desde .. .. $ 14.90
SWATERS tejidos de lana para señoras, desde .. .. $ 15.80
JABONES, réclame de la casa, desde . . $ 0.40
POLVOS de arroz, réclame de la casa, desde .. ..$ 1.50
BLOCKS para cartas, réclame de la casa, desde .. .. $ 2.90
SOBRES inviolables, de la casa, los 25, desde. . . . . . .$ 0.50
RETAZOS!
RETAZOS!
CORTES
En Géneros de Lana para
Abrigos, Trajes y Batas
— SEDERIAS —
Tejidos de algodones

Administrador

honorable, casado, con muy buenas referencias, se ofrece para administrar fundo. Puede aportar pequeño capital.

Dirigirse:

CORREO CENTRAL: A. C.

FUNDO

COMPRAMOS

De valor de 400 a 500 mil pesos, situado entre Santiago y Rancagua.

Es indispensable que tenga buenas casas y que se preste para lechería.

HUERFANOS 1059—PISO 2.o
CASILLA 3948
Sociedad de Corretajes y Negocios, Limitada
OFICINA "TODO"

NEGOCIOS

FABRICAS E INDUSTRIAS

Nos encargamos de la compra y de la venta de negocios, fábricas e industrias establecidas.

Tenemos diversas órdenes de compra y de venta.

HUERFANOS 1059—PISO 2.o
CASILLA 3948
Sociedad de Corretajes y Negocios, Limitada
OFICINA "TODO"

"IDEAL Y CARNE"

REMBERTO OCARANZA R.

Contador Comercial
MONEDA 1061 - CASILLA 2004 - TELEFONO CENTRAL 521

Ex-contador jefe de casas importadoras y exportadoras y de importantes firmas comerciales de Antofagasta y Santiago; acreditado con amplias referencias y certificados.

Ofrece sus servicios al comercio minorista, dueños de fundos, pequeñas industrias, fábricas o particulares.

ABSOLUTA DISCRECION, ESMERADA ATENCION, HONORARIOS MODICOS

De interés para todos

(ESPECIALMENTE PARA LA GENTE ECONOMICA)

La fábrica de medias no venderá más al por menor; por consiguiente la Sección para la venta al detalle será liquidada. Se venderá todo a casi la mitad de su precio.

ACUDA ANTES QUE SEA TARDE.

SANTO DOMINGO 1031

MUEBLERIA y PELETERIA "VIENESA"

Se liquida en la MUEBLERIA VIENESA, Delicias 1120, toda la existencia de pieles, al precio de costo. Hay gran surtido de toda clase de pieles. Venta al contado y con facilidades de pago. Se reciben hechuras y composturas. También se venden muebles con grandes facilidades de pago.

ENTREGA INMEDIATA—Delicias 1120
E. ZIMEND.

FERROCARRILES DEL ESTADO

PROPUESTAS PUBLICAS POR MATERIALES UTILES, ETC.

Para el aprovisionamiento de la Empresa durante el año 1926, cuyos detalles están, a la venta en la Sección Pruebas del Departamento de Materiales y Almacenes, en la Estación de Alameda, serán abiertas en dicho Departamento, a las 15 horas de los días que se indican, siendo el valor aproximado de los materiales y útiles el siguiente en moneda legal.

	EL DIA 12 DE MAYO DE 1926	
Grupo N.o 23	Chavetas, pernos, remaches, tuercas y golillas $	410,538
	EL DIA 20 DE MAYO DE 1926	
Grupo N.o 24	Metales en lingotes, Materiales de fundición	2.087,438
	EL DIA 2 DE JUNIO DE 1926	
Grupo N.o 25	Herramientas en general	336,171
Grupo N.o 26	Vidrios y espejos	105,921
Grupo N.o 27	Maquinarias	230,120
	EL DIA 14 DE JUNIO DE 1926	
Grupo N.o 28	Aceros y fierros	886,640
	EL DIA 28 DE JUNIO DE 1926	
Grupo N.o 29	Cañerías y accesorios..	316,920
Grupo N.o 30	Materiales eléctricos	251,359
	EL DIA 9 DE JULIO DE 1926	
Grupo N.o 31	Herramientas neumáticas	164,389
Grupo N.o 32	Materiales para alumbrado de locomotoras y Equipo	418,578
	EL DIA 20 DE JULIO DE 1926	
Grupo N.o 33	Repuestos para locomotoras, coches y carros	3.183,500
	EL DIA 5 DE AGOSTO DE 1926	
Grupo N.o 35	Repuestos para auto-carriles y para calentadores Wortington	96,895
	EL DIA 20 DE AGOSTO DE 1926	
Grupo N.o 36	Materiales para Señalización, Telégrafos, Teléfonos y Timbres	410,560
Grupo N.o 37	Materiales eléctricos para sub-estaciones, líneas aéreas y alumbrado..	65,000
Grupo N.o 38	Muebles y útiles	21,000

Santiago, 17 de Diciembre de 1925.

EL JEFE DEL DEPARTAMENTO DE MATERIALES.

A TODA DAMA

que desee poseer una cartera o maletín de gran moda, nos permitimos recomendarle la existencia de modelos que hemos recibido de nuestros corresponsales europeos.

MALETERIA

EL PORVENIR

SAN DIEGO 132

(Al lado de la Casa Amarilla)

Atendemos de preferencia pedidos de provincia

GOLDSTEIN Hnos. y Co.

Importadores y Fabricantes

EN EL MOMENTO OPORTUNO

A PRECIOS REMARCABLES

PRESENTAMOS

MAGNIFICAS OCASIONES

EN SOBRECAMAS

SOBRECAMAS en percal fina estampada, clase buena, acolchadas, para camas de 1 plaza

$ 22.50

SOBRECAMAS acolchadas, en percal estampada, disposiciones muy nuevas, buena calidad, para camas de 1 1|2 plaza, $ 34 y

$ 27.00

SOBRECAMAS acolchadas muy buen relleno, en satín floreado, clase muy brillante y de mucha duración, para 1 1|2 plaza, $ 49 y

$ 46.00

SOBRECAMAS de Satín arrasado liso y estampado, disposiciones nuevas, clases muy finas, para 1 1|2 plaza, $ 69, $ 65 y

$ 63.00

EN GENEROS DE LANA

UNA GRAN partida de Lanas finas, para Trajes y Abrigos, doble ancho, el metro

$ 16.25

UN LINDO surtido en géneros de fantasía y lisos, alta novedad, colores de moda, para Trajes y Abrigos, doble ancho, el metro, $ 21.50 y

$ 19.50

PAÑOS Sedan, Sargas, Otomanes, Escoceses, Mouflones, Duvelaine, colores escogidos, para Trajes y Abrigos, doble ancho, el metro $ 36.00, $ 31.00 y

$ 26.50

UN SURTIDO en géneros de fantasía y Royal, colores de gran moda, doble ancho, el metro

$ 39.00

UN PRECIOSO surtido en Jerseys de seda, todos colores, para Trajes y ropa interior, ancho 160 cmts., el metro

$ 26.75

EN FRAZADAS

FRAZADAS de pura lana, blancas, clases buenas, para camas de 1 1|2 plaza, $ 35 y

$ 32.00

FRAZADAS de pura lana, color plomo, para camas de 1 1|2 plaza

$ 39.00

FRAZADAS de rica Lana merino blanca, para camas de 1 1|2 plaza, $ 59 y

$ 48.00

FRAZADAS de pura Lana, colores surtidos, tamaño grande, para 1 1|2 plaza, $ 59 y

$ 54.00

CASA FRANCESA

VIDRIERIA "PARIS"

IRARRAZAVAL 11, esq. VICUÑA MACKENNA

Avisa a su distinguida clientela y al público en general, que ha recibido un completo surtido EN MOLDURAS Y MARCOS PARA CUADROS, para satisfacer los gustos más exigentes y artísticos.

ISSAAC REIZIN D.

SE COLOCAN VIDRIOS A DOMICILIO A PRECIOS BAJOS

LA CORBATA-CARTERA
CASA
3027
DELICIAS
COLL HNOS.

EL TIEMPO ES O

— Y —

HAY QUE APROVECHA

en la gran oportunidad ofrece esta Casa ARTICULOS DE CAM RIA, CHALECOS DE LA IMPORTADOS A PREC IRRISORIOS

Carteras para Señor
DESDE $ 5.90 CADA U
ALAMEDA 30

DETENGA SU ATENCION

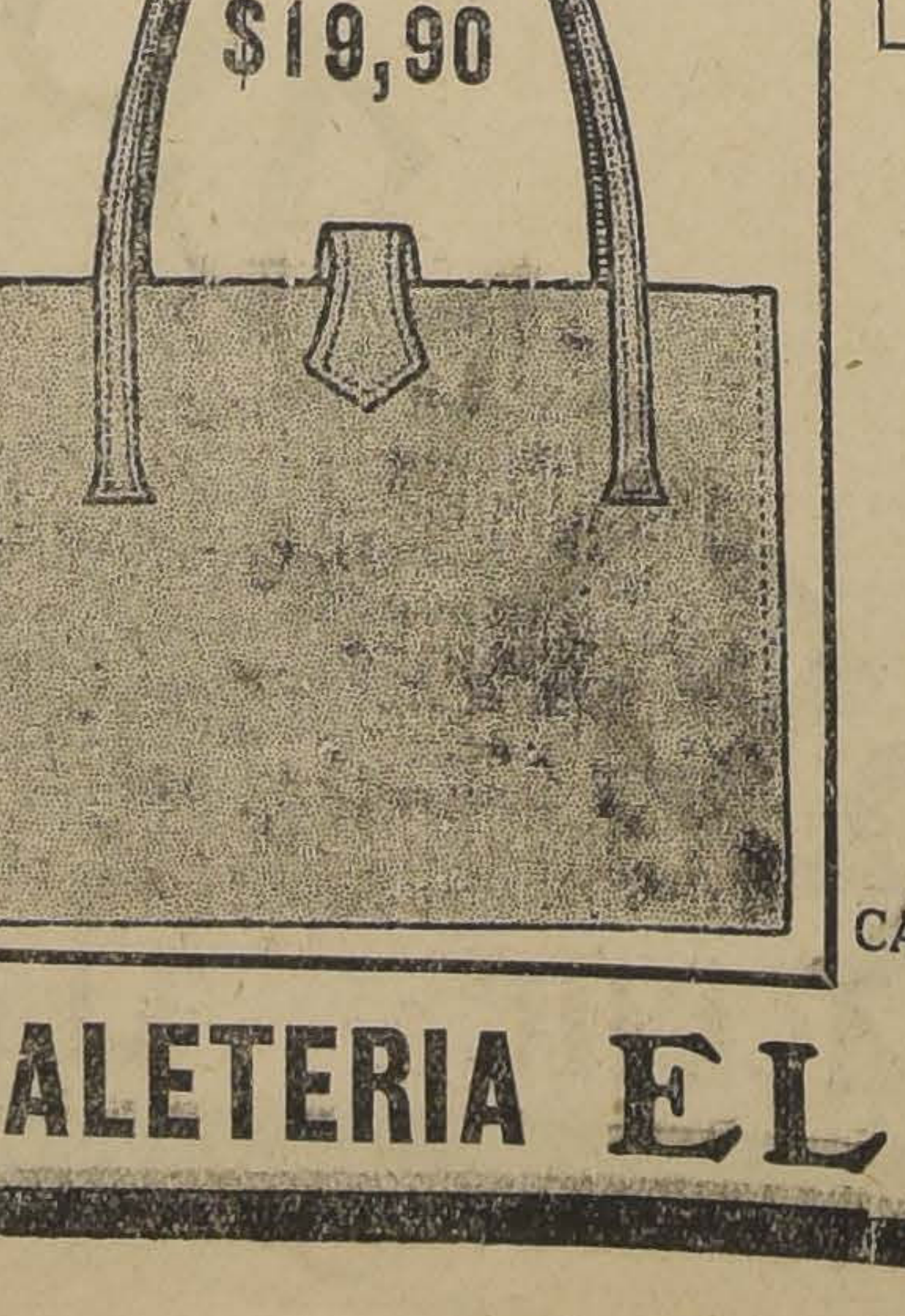

MODELO ENIGMA

Sólo por dos días $ 15,90

MODELO INFANTIL

MAÑANA $ 6,90

GANGA DEL DIA

$ 5.90

CARTERAS FINAS IMPORTADAS desde $ 40 hasta $ 150

MALETERIA EL FARO - ESTADO 74

El match del próximo Sábado

En el ring del Hippodrome Circo se efectuará el Sábado próximo el match a doce rounds entre los profesionales del peso medio Eliecer Ortega y Willie Murray.

Este encuentro podemos calificarlo de interesante, ya que Murray tendrá en Ortega su más serio contendor, y éste combatirá con un hombre de su peso cuya ciencia es reconocida, lo que servirá para probar en forma amplia, las condiciones pugilísticas de este pugilista.

El match es esperado con bastante interés y este interés se justifica tomando en cuenta los méritos de los contendores.

"IDEAL Y CARNE"

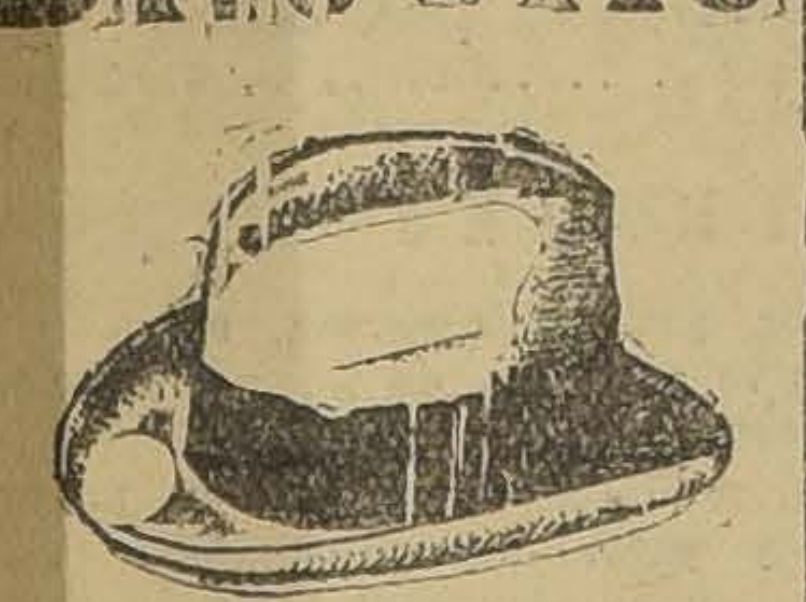
BROOKS

EL "AS" DE LOS SOMBREROS

BROOKS ES ELEGANTE

BROOKS NO SE DEFORMA

BROOKS PARA DARSE A CONOCER, DESDE

$ 44.50

SOMBRERO FIELTRO CALIDAD INSUPERABLE

$ 39.80

Surtido completo en lana del Dr. Jaeger:

POLAINAS,
GUANTES,
SUETERS,
CALCETINES,
CORBATAS,
PAÑUELOS, etc.

CAMISERIA Y SOMBRERERIA

ROYAL

PORTAL F. CONCHA

N.o 968

UN GRAN MANAGER ARGENTINO SE ENCUENTRA DESDE ANTEAYER ENTRE NOSOTROS

LO ACOMPAÑAN SUS PUPILOS ALFREDO PORZIO, CAMPEON SURAMERICANO DE PESO PESADO; ROBERTO DELFINO, EUSTAQUIO PERALTA Y JULIAN MALLONA.— LAS PRINCIPALES CARACTERISTICAS DE LOS PUPILOS DEL SEÑOR JOSE MARTINEZ

Desde antenoche se encuentra en nuestro país el señor José Martínez, uno de los más populares manageres de la República Argentina, fundador del Club Internacional de Buenos Aires, cuna de la mayoría de los campeones más famosos que ha producido el boxeo argentino.

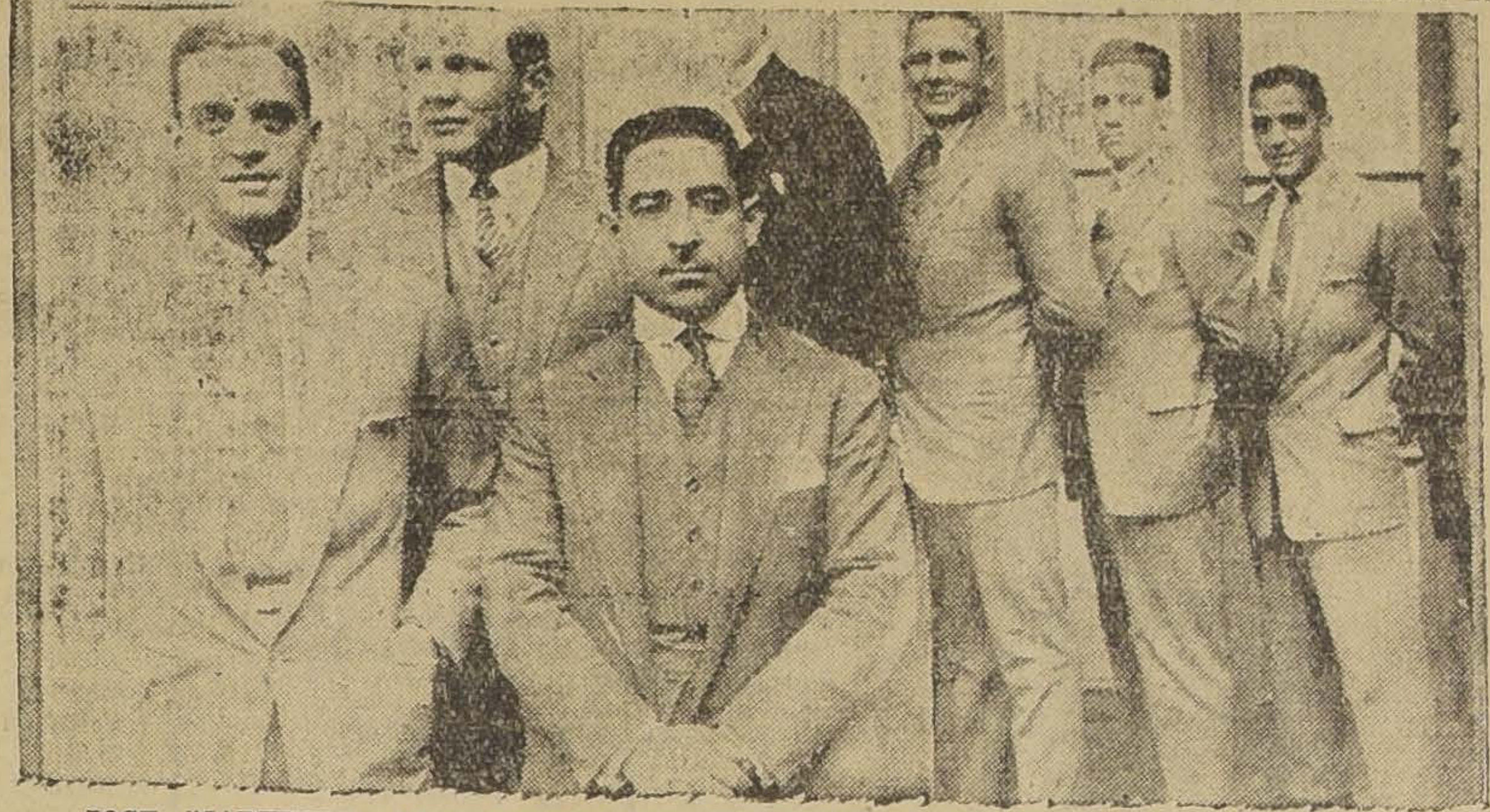

JOSE MARTINEZ, ACOMPAÑADO DE SUS PUPILOS, EN SU VITITA A "LA NACION"

Tan pronto el señor Martínez desembarcó en la Estación Mapocho se dirigió a nuestra imprenta con el objeto de saludar por intermedio de nuestro diario a los deportistas chilenos. Acompañan al señor Martínez cuatro boxeadores argentinos, distinguiéndose Alfredo José Porzio.

El señor Martínez, que es un hombre inteligente y de grandes iniciativas comerciales, nos proporcionó una agradable charla durante breves momentos, contándonos sus proyectos.

—¿...?

Sí, no anuncié a la prensa mi partida de Buenos Aires porque me gusta siempre llegar de sorpresa a donde yo vaya. Aquí me tienen los chilenos dispuesto a pasar una temporada de tres meses y realizar el mayor número de peleas con mis pupilos.

—¿...?

—Voy en jira pugilística por todos los países del Pacífico y llegaré hasta los Estados Unidos, donde pienso que los boxeadores argentinos sabrán luchar con éxito frente a los terribles yanquis.

Poco he visto de esta ciudad hermosa, pero ya podría asegurarles que estoy como en Buenos Aires.

Terminada la charla, el señor Martínez nos dió las características principales de sus pupilos, las que conocerá el lector a continuación:

..**Alfredo José Eugenio Porzio.**— Es el campeón suramericano de peso pesado. Se distinguió en el campeonato suramericano de 1923, derrotando al chileno Víctor Soto. Se hizo profesional y después de algunas victorias en su patria se fué a los Estados Unidos, donde no pudo actuar debido a una gran dolencia.

Porzio es un hombre extraordinario en su físico. Mide dos metros de altura; pesa 102 kilos. Tiene 24 años de edad.

..**Roberto Delfino.**—Peso pesado de 92 kilos y 1.90 de altura. Tiene 23 años de edad. Ha hecho seis peleas como profesional, habiendo derrotado por K. O. en dos rounds a Andrés Balsa, en su primer match. Su última victoria es por K. O al segundo round sobre Galuzzo.

..**Eustaquio Peralta.**—Este es un brillante boxeador. Basta recordar que es el vencedor de Víctor Contreras y el valiente rival de Bruno Frattini, campeón de Europa de peso medio. Peralta pesa 70 kilos y tiene 21 años de edad.

..**Julian Mallona.**—Este el más pequeño de la trouppe de José Martínez. Es un excelente peso liviano que hace sólo unas cuantas semanas que se ha iniciado como profesional, venciendo por K. O. en tres rounds a Constancio, en la semi fondo del match Firpo Spalla.

CAMPEONATO DE AFICIONADOS DE 1926

LAS INSCRIPCIONES SE CERRARAN EL MARTES PROXIMO

Como lo hemos anunciado, el Martes a la hora de sesión de la Asociación Departamental, en su secretaría: San Pablo N.o 1636, quedarán cerradas las inscripciones para los campeonatos de aficionados del año 1926.

En el presente año la única institución que organizará este campeonato será la Asociación Departamental, de manera que los que no se inscriban en este campeonato, quedarán sin actuar durante el año.

El cierre de las inscripciones será impostergablemente el Martes a las 9.30, debiendo presentarse a la sesión los nombres de los aficionados.

Según el último acuerdo de esta dirigente, cada centro podrá inscribir dos peleadores en cada categoría, no siendo obligatorio hacerlo en todas las categorías.

Las inscripciones serán gratis y para figurar en la lista de inscritos se necesita que cada aficionado sea presentado por un centro afiliado a la Asociación.

UNA PELICULA DEL MATCH VICENTINI-WALLS

La importancia del encuentro de esta tarde puede valorarse por el hecho de haberse disputado algunas empresas cinematográficas el derecho a filmar una cinta del match. La empresa chilena "Producciones cinematográficas Borcosque", ampliamente conocida por numerosos trabajos de gran mérito, ha sido la que logró conseguir de la empresa y los pugilistas, mediante el pago de una gruesa suma, la exclusividad absoluta de filmación y explotación de la cinta.

Con este objeto, los operadores de la compañía han estado durante la semana filmando numerosos detalles de interés relacionados con el encuentro, los entrenamientos, etc. Esta tarde, desde una plataforma construída ad-hoc y desde otros sitios distribuidos en el estadio, filmarán a cuatro máquinas los diferentes incidentes de la fiesta, el público asistente, las autoridades, los preliminares y el match de fondo, para cuya filmación se han buscado las máquinas y lentes más modernos a fin de que pueda verse en detalle todas sus incidencias, tanto en conjunto como en intercalaciones de cerca.

La cinta ha despertado ya interés, estando vendida la exclusividad para el norte de Chile, donde se estrenará una copia casi al mismo tiempo que en Santiago. Aquí, la película será estrenada en nuestros principales teatros el próximo Viernes 7 del presente. Y también en Buenos Aires existe interés por ella, ya que allá Walls es ampliamente conocido y se tiene gran curiosidad por conocer a Vicentini Dos compañías exhibidoras de allende han hecho ya proposiciones para llevar una copia a Buenos Aires.

El hecho de filmarse una película ha obligado a adelantar un poco la hora del espectáculo: el primer encuentro comenzará exactamente a las 2.30, para que los contendores del match de fondo suban al ring, a más tardar, a las 4 de la tarde.

EL CENTRO "LOS SPORTS" HACE UN LLAMADO A LOS ELEMENTOS DE SANTIAGO QUE PRACTICAN EL BOX

El Centro Boxeril "Los Sports" que tiene su cómodo gimnasio en la Avenida Diez de Julio frente a San Ignacio, hace un llamado a todos los aficionados de Santiago que no pertenezcan a alguna institución boxeril y que deseen participar en los Campeonatos de la Asociación Departamental, pueden pasar por la Secretaría del centro con el objeto de hacerse socios y en seguida firmar el formulario que se pasará a la Comisión de Campeonatos de la Departamental acreditándolos como tales.

Se hace presente que sólo podrán inscribirse aficionados que tengan buenos conocimientos del box, de lo contrario se dará preferencia a los ya inscritos.

Actualmente quedan las siguientes categorías: un gallo, un medio liviano, dos medios, dos medios pesados y un pesado. Las demás categorías están ocupadas por socios ya clasificados campeones del centro.

Como puede verse, este centro ofrece una gran oportunidad para los aficionados que no pertenecen a alguna institución.

Mañana Lunes será el único día de incorporación e inscripción; de manera que los aficionados que deseen participar por los Campeonatos de la Departamental, pueden hacerlo dentro de este plazo. La cuota incorporación es de $ 4 y dos mensuales y pueden verse con el señor Julio Savelli, de 5 P. M. adelante.

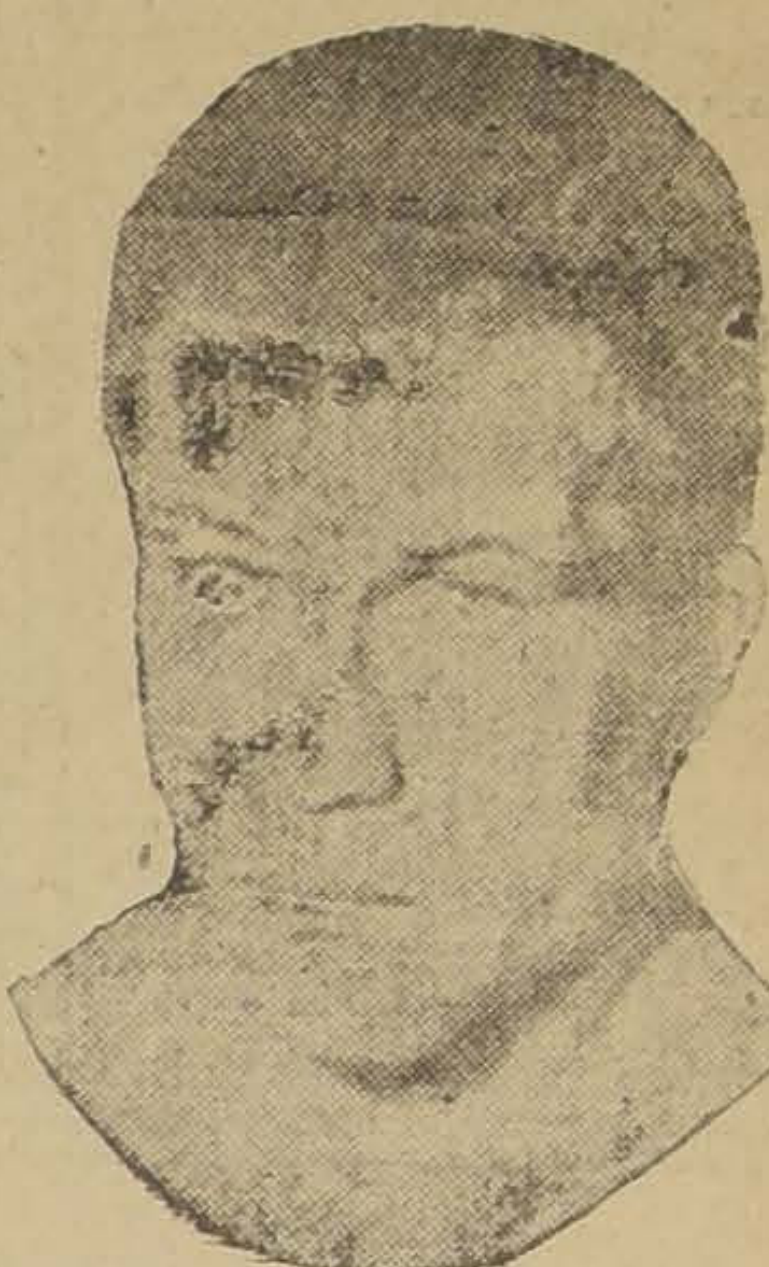
- HOY -

EN LOS CAMPOS DE SPORTS DE ÑUÑOA

BOX

VICENTINI

VERSUS

WALLS

10 ROUNDS POR UN PREMIO DE

40 mil pesos

Las GALERIAS estarán en venta desde las 9 A. M. en la Confitería Palet y Pasaje Matte 37

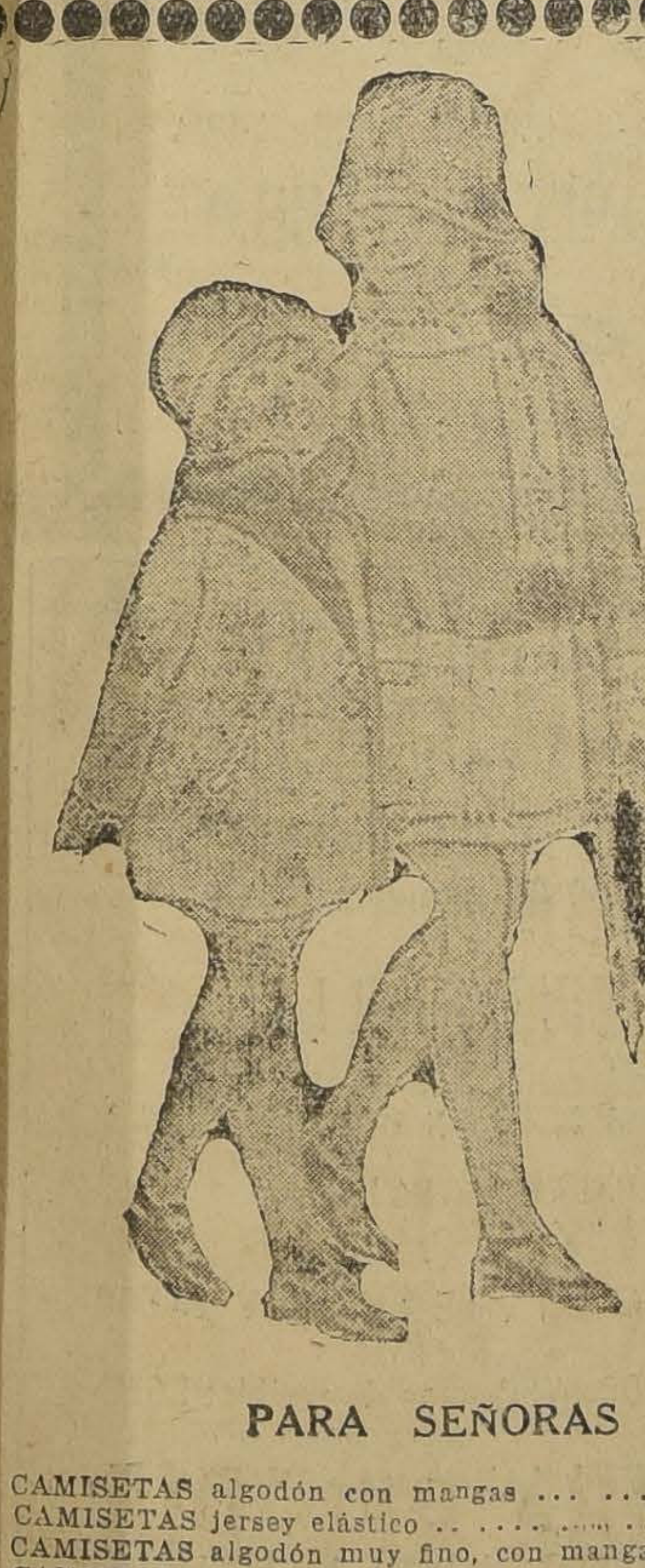

PRIMERA LIQUIDACION

DE ARTICULOS PARA LA TEMPORADA
MERCADERIAS DE PRIMERA CALIDAD, A PRECIOS SUMAMENTE BAJOS

Ocho Días de Verdadera Realizacion

PARA SEÑORAS

CAMISETAS algodón con mangas	$ 3.90
CAMISETAS jersey elástico	6.80
CAMISETAS algodón muy fino, con mangas	8.50
CAMISETAS punto inglés grueso	10.50
CAMISETAS lana con mangas	16.50
CALZON jersey afranelado grueso	7.50
CALZON jersey pura lana en colores	22.50
COMBINACION camisa-calzón jersey elástico	14.50
COMBINACION camiseta-calzón elástico (jersey)	18.50
COMBINACION corpiño-enagua, en jersey	19.50
CAMISAS moletón grueso, adornado con filete	17.90
CAMISAS moletón grueso adornadas con filete	12.90
CALZON moletón grueso adornado con filete	7.80
PIJAMAS moletón grueso para señora	33.80
GUANTES imitación gamuza muy gruesos	5.90

PARA NIÑAS

CAMISETAS algodón con mangas, todos tamaños, desde	3.80
CAMISETAS lana con mangas, todos tamaños desde	9.80
COMBINACIONES camiseta-calzón, pura lana, desde	16.80
CAMISONES moletón, todos tamaños, desde	9.80
CALZONES rica franela blanca, todos tamaños, desde	4.90
REFAJOS moletón en todos tamaños, desde	6.00

ABRIGOS

ABRIGUITOS en piel de oro, blanca, modelos para guagua	29.80
ABRIGUITOS Piel de Oro, blanca, 2-3 años	45.00
ABRIGUITOS terciopelo de lana, 2 a 10 años, hermosos modelos desde	42.00
ABRIGUITOS en monplón de pura lana, en un color y a cuadritos edades 2 a 10 años, desde	45.00
VESTIDOS tejidos, en jersey, pura lana, desde	39.00
TRAJECITOS niño en jersey pura lana, modelos elegantes desde	25.00
OCASION: Liquidamos un saldo de trajes y abrigos apropiados para empleados	

PARA CABALLEROS

CHALECOS lana Vicuña con y sin mangas, 32 pesos y	$ 25.00
CAMISETAS y calzoncillos afranelados gruesos	9.80
CAMISETAS y calzoncillos afranelados, clase extra	12.80
CAMISETAS y calzoncillos afelpados "Sanitary"	14.80
CAMISETAS y canzoncillos "Utica" legítimos	18.80
CAMISETAS y canzoncillos lana inglesa estilo "jersey", a 42.50 y	29.80
CALCETINES algodón grueso, muy abrigados	2.80
CALCETINES de lana ingleses, lisos y en fantasía, gran surtido, desde	5.90
SWATERS de lana ingleses, tejido doble en todos colores	35.00
CHALECOS ingleses pura lana, tejido doble, hermosos colores, en fantasía	59.00
CALAÑES "Príncipe de Gales", réclame	23.80
SOMBRERO fieltro Castor "Príncipe de Gales" a 45 pesos y	38.00
POLAINAS inglesas muy elegantes, clases extras a 22.80 y	17.80
GUANTES lana "Dents", ribeteados, muy gruesos	12.80
GUANTES afranelados, muy abrigadores	7.80
GUANTES de cuero, muy buena clase	11.80
CAMISAS céfiro ingles con cuellos, enorme surtido en baratura, desde	8.90
CAMISAS "Popelina" media seda, con cuellos, colores de gran moda, desde	29.80
CALZONCILLOS franela blanca, buena clase	5.50
PAÑUELOS batista, la docena, desde	6.00

PARA NIÑOS

CHALECOS lana desde	21.90
CAMISETAS y canzoncillos afranelados, extra, desde	7.20
MEDIAS lana "Sport", fantasía, desde	5.90
JERSEY lana ingleses, todos colores, desde	15.00
PIJAMAS rica viyella para niños, desde	13.50
CALCETINES lana ingleses, desde	3.50
GUANTES lana ingleses	6.90
GUANTES imitación gamuza afranelados, desde	4.90
SOBRETODOS gabardina, desde	38.00
TRAJES gabardina, desde	42.00

SECCION CALZADO

HAY IMPORTANTES lotes de calzado para señoras, caballeros y niños, en baratura.

OCHO DIAS DE BARATURA

Almacenes "Al Precio Fijo"

AHUMADA 51-57

LA ALEMANA

ORTOPEDIA MODERNA

Brazos y piernas artificiales, Fajas abdominales y para operados, Bragueros de todas clases con la más absoluta especialidad en los de medida, Plantillas para piés planos, Medias elásticas, Muletas, Corsés y aparatos ortopédicos en general. También tenemos y hacemos placas de todas clases.

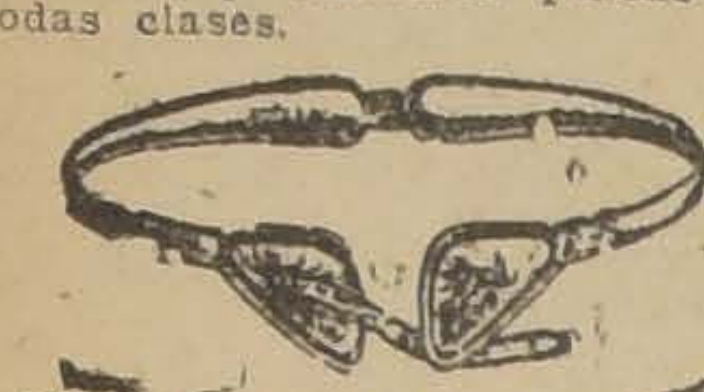

NOTA.— Atendemos pedidos de provincias y aceptamos toda clase de arreglo en artículos pertenecientes al ramo en general.

Consúltenos en

BASCUÑAN 166-P.— SANTIAGO

SERVICIOS DE MESA Y PLAQUES "CHRISTOFLE" "ARJENTOR", "DIXSON", "SCHEFELDT" Y OTRAS MARCAS FAMOSAS

ARTICULOS PARA REGALOS

VEALOS

CASA DELUX

PASAJE MATTE 58

CASILLA 1638

FACILIDADES DE PAGO

SE ATIENDEN PEDIDOS DE PROVINCIAS

MAURICIO GASMAN

PASAJE MATTE 58

ABIERTO LOS DIAS SABADOS TODO EL DIA

---

20 AÑOS DE EXITO SIEMPRE CRECIENTE HAN CONSAGRADO LA

TINTURA FRANCOIS INSTANTANEA

como lo mejor en el mundo para devolver en algunos minutos al cabello o bigote canosos el color natural de la juventud, en negro, castaño oscuro, castaño y castaño claro.

DE VENTA EN TODAS LAS FARMACIAS

DINERO

Nos encargamos de colocar dinero de capitalistas, en primeras y segundas hipotecas, absolutamente seguras y garantidas; al efecto se estudian títulos, todo libre para el prestador.

HUERFANOS 1059—PISO 2.o

CASILLA 3948

OFICINA "TODO"

ESTUFAS

A PARAFINA. . . .	$ 70.00
A GAS, muy económicas.	85.00
A CARBON o leña, desde..	85.00

CALIFONTS

a leña, o a gas, "IRROMPIBLE", artículo garantido, con patente de privilegio exclusivo. No hay ni puede haber nada mejor. Son muy prácticos y económicos. No hay peligro de incendio, ni que se desuelden. Fabricamos dos modelos a $ 30.

BASUREROS

dobles, reforzados y sencillos, fabricamos varios modelos, desde $ 8.80.

LAVAPLATOS

de fierro enlozado, y de fierro galvanizado, varios precios, de $ 25 a $ 550.

ACETILENO

Las instalaciones más importantes efectuadas en el país, han sido hechas por nuestra casa.

Generadores de acetileno, no automáticos, los fabricamos para instalaciones de: 5, 10, 15, 20, 25 y 50 luces.

Precios: de $ 20 a 380.

Lámparas a carburo "Mineros"	$ 13.00
Lamparitas portátiles.	$ 4.90
Quemadores	$ 0.40

Atendemos pedidos para provincia.

Todas nuestras instalaciones son hechas por operarios muy competentes.

Fortuño & Patri

INGENIEROS-FABRICANTES

AHUMADA 147

LA VERDADERA CASA LIQUIDADORA

SAN DIEGO 626

Ofrece a usted en esta semana, una GRAN REBAJA DE PRECIOS en todas sus mercaderías

VELOUR de lana para abrigo muy buena clase, el metro a..	$ 22.00
RATINE para abrigo, bonitos colores, metro a..	$ 22.00
SALDO GAMUZAS importadas, su valor $ 30, realizamos metro a..	$ 22.50
LANAS de fantasía, muy rica clase, ancho 1.40, ofrecemos metro a...	$ 26.00
VIYELAS para ropa interior, metro a $ 3 y...	$ 4.00
FRANELA blanca, el metro, a $ 1.90, 2.40, 2.90, 3.00, 3.50, 4.00 y...	$ 4.50
TOCUYO para sábanas, muy buena clase, ancho 160, 180 y 2 metros, realizamos el metro a $ 5.00, 6.00 y...	$ 7.00
SALDO CEFIROS listados, valían $ 2.60, realizamos el metro a...	$ 2.00
MOLETON ratiné, su valor $ 5.50, realizamos el metro a...	$ 4.00
GENERITOS doble ancho, imitación lana, realizamos el metro a...	$ 4.50
PIQUE blanco afranelado, el metro a $ 3.00, 4.00, 5.00 y	$ 6.00
MOLETONES de u|c, el metro a $ 2.50, 3.00 y	$ 4.00
COTI DAMASCO, realizamos el metro a $ 6.00, 7.80, 9.00 y...	$ 10.00
COTI DAMASCO, puro hilo, ancho 140 y 160, verdadera ganga, el metro a $ 12.00 y... ...	$ 14.00
SALDO COTI listado, el metro a $ 4.50, 5.80 y..	$ 7.80
SALDO CACHEMIRA de algodón negra y café, muy buena clase, realizamos el metro a...	$ 8.40
SALDO casimires de pura lana, realizamos el metro a $ 18.00, 20.00 y...	$ 25.00
CRETONAS realizamos a $ 2.90, 3.40, 3.60 y..	$ 3.80
SALDO toallas realizamos c|u a $ 1.80, 2.00, 3.60, 5.50 y...	$ 7.50

Colchas y frazadas tenemos buen surtido y ofrecemos a precios muy convenientes; sobrecamas desde $ 20 cada una; sábanas de crea, lienzo y tocuyo, ofrecemos muy barato; corsés realizamos a precios de fábrica

Si usted quiere comprar bueno y barato, váyase directamente a

LA CASA LIQUIDADORA

SAN DIEGO 626

Aquí está!!!

Lo que Ud. debe aprovechar mañana!!

NUESTRA VENTA A PRECIOS EXCEPCIONALMENTE BAJOS DE MAQUINAS DE ESCRIBIR

Para rebajar nuestro Stock, hemos fijado precios de VERDADERA OCASION a todas nuestras máquinas, las cuales vendemos ABSOLUTAMENTE GARANTIDAS.

TENEMOS:

UNDERWOOD, casi nuevas, m|c., desde	$ 475.00
ROYAL Standard, varios modelos, m|c., desde..	$ 325.00
REMINGTON, como nuevas, m|c. desde	$ 350.00
CONTINENTAL, muy poco uso, m|c., a	$ 525.00
WOODSTOCK, como nuevas, m|c., a.	$ 475.00
ADLER, varios modelos, m|c., a. . . .	$ 325.00
GLASHUTTE, alemana, casi nueva, m|c., a..	$ 325.00
IDEAL, como nuevas, m|c., desde..	$ 300.00
SMITH BROS, varios modelos, m|c., a	$ 325.00
OLIVER, varios modelos, m|c., a. . . .	$ 175.00
ROYAL Bar-Lock, poco uso, m|c. desde	$ 125.00
HAMMOND, para viaje, con estuche, m|c., desde..	$ 150.00
FOX para viaje, rico estuche..	$ 225.00
CORONA, para viaje, rico estuche de suela, a $ 350 y..	$ 300.00
TORPEDO, nuevas, para viaje, lo más moderno, m|c., a..	$ 550.00

Y MUCHAS OTRAS MARCAS A PRECIOS DE REGALO

EXCEPCIONAL: Atriles giratorios para toda clase de máquinas, a $ 40 m|c.

TODOS LOS PRECIOS ANTERIORES LOS MANTENDREMOS SOLO POR TRES DIAS

FERIAS DE MAQUINAS DE ESCRIBIR

Paradela y Fernández

139 — BANDERA — 139 —:— CASILLA 3511 —:— SANTIAGO

Aceptamos pedidos de provincias a los precios indicados, acompañando el valor más $ 25 para flete y embalaje.

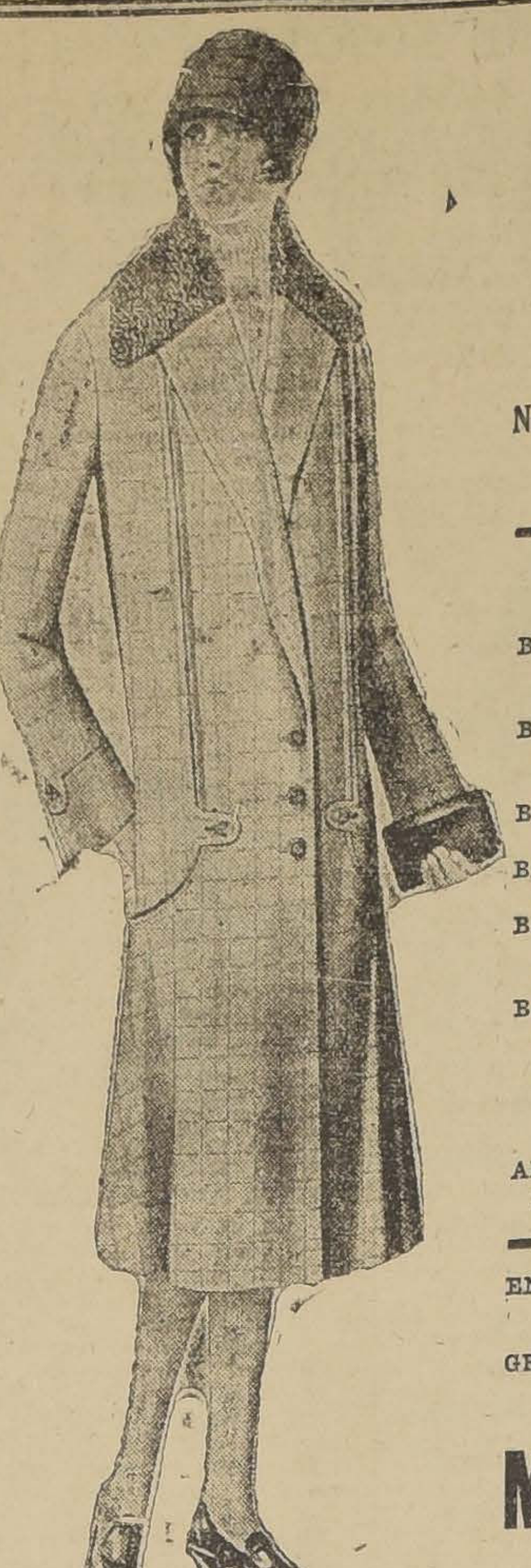

EL EXTRAORDINARIO EXITO

QUE HEMOS OBTENIDO EN NUESTRA EXPOSICION DE

ABRIGOS, TRAJES Y BATAS

Nos ha comprometido a manterla por algunos días más — Aproveche usted estas ofertas

BATAS

BATAS en gabardina, de manga cortada, talla 42 al 46, se saldarán a mitad de su valor, a.. .. .. $	65.00
BATAS en Ratine y gabardina de excelente calidad; por ser saldo se venderán a mitad del costo, solamente a $	99.00
BATAS en ricos géneros de lana, distintos modelos, únicamente a.. .. $	125.00
BATAS en finísima popelina de lana y y casimir, modelos variados, a.. .. $	150.00
BATAS en Cachá y rica popelina francesa, modelos con godet, última creación.. .. .. $	195.00
BATAS de seda en marrocain y crepé de Chine, inmenso surtido, diversos modelos, muy elegantes, solamente a. .. $	160.00

ABRIGOS

ABRIGOS de gamuza, colores claros, se saldarán al único precio de.. . . $	85.00
ABRIGOS en rica gamuza, modelos con godet, última creación, inmenso surtido en colores, a.. .. .. $	
ABRIGOS de piel de Búfalo, modelos con godet, en negro y colores, a. . $	
ABRIGOS en gamuza francesa modelos con godet, en negro y colores, a. . $	
ABRIGOS en gamuza francesa superior, modelos elegantísimos, en godet, forrados en duchesse, pura seda, cuello y mangas de piel.. .. .. $	

TRAJES

TRAJES en rica gamuza francesa, se saldarán a ínfimo precio de.. .. $	
TRAJES cazadores, en gabardina inglesa, se saldarán al único precio de $	
TRAJES, bata y paletó de ricos géneros de lana, por quedar saldos, sólo a.. .. .. $	
POLLERAS en rica casimir y gabardina inglesa, a.. .. .. $	

EN ESTA CASA PODRA COMPRAR MODELOS DE ABRIGOS, BATAS Y TRAJES AL CANCE DE SU PRESUPUESTO

GRABE ESTE NOMBRE EN SU MENTE, Y CADA VEZ QUE TENGA QUE COMP ABRIGOS, TRAJES Y BATAS, VISITE A

MAISON LA SAMARITAIN

1017 — SANTO DOMINGO — 1017

CASA BURGALAT

HUERFANOS — Y — AHUMADA

DESDE ESTA FECHA DAMOS COMIENZO A UNA

GRAN REALIZACION de

MEDIAS

PRECIOS INFIMOS —:— CLASE INSUPERABLE —:— COLORES DE MODA

MEDIAS DE SEDA	MEDIAS IMITACION HILO
desde $ 3.90	desde $ 2.90
Otras clases más finas: 8.50 y 5.90	Otras clases superiores: 5.50 y 4.50

GENEROS DE LANA

SARGAS finas, azul marino.......$	15.90
CASIMIR azul marino, 140 centímetros.. .. ..$	18.90
LANAS para trajes, colores gran moda, desde.. .. ..$	19.80
ASTRAKAN clase extra, el metro..$	63.50

OUATINE PARA ENTREFORRO. HEMOS RECIBIDO SURTIDO COMPLETO

GUANTES

NUEVO SURTIDO DE GUANTES

MOSQUETEROS imitación gamuza, bonitos colores.. .. ..$	9.90
SIGUE LA REALIZACION de guantes de cabritilla a.. .. ..$	15.90

TRAJECITOS

GRANDES SALDOS A MITAD PRECIO, EN TRAJECITOS DE LANA Y ALGUNOS VESTIDITOS DE UNIFORME, DESDE $ 29.00

PAQUETERIA

SURTIDO COMPLETO EN BOTONES PARA ABRIGOS Y TRAJES

CINTAS GROS GRAIN Y DE FANTASIA LLEGO BONITO SURTIDO. Acabamos de recibir: ESTERILLA, CROCHET Y LANA para SMYRNA. PALILLOS DE ACERO, MADERA Y CELULOIDE

GRAN SURTIDO EN PIELES POR TIRAS

ADORNOS — Y — MALETINES

SOBRECAMAS TODOS PRECIOS Y CLASES

Los clásicos Campeonatos de Mayo finalizarán hoy en Los Leones

A pesar de los escasos medios de comoción, una concurrencia nume- sa se dió cita en la tarde de er en el Estadio de Los Leones ra presenciar el torneo inaugural los Campeonatos de Mayo orga- zados por los clubs alemanes.

La presencia de los campeones gentinos constituyó la nota alta la reunión y todos ellos afian- ron el justo prestigio de que ve- an precedidos.

En nuestros círculos deportivos comentó poco favorablemente la sencia de algunos de nuestros ejores hombres precisamente en s pruebas en que debían actuar s visitantes.

A nuestro juicio debería ser un nor para los atletas jóvenes me- rse con los campeones continen- les. Parece que este mismo cri- rio no ha logrado imponerse en estro ambiente. Caer batido por coloso, aunque sea por una di- rencia apreciable en ningún caso nstituye un descrédito. Por el ntrario, luchando con buenos se quiere experiencia, se dominan s nervios y se perfeccionan los étodos.

Si en la etapa de ayer algunas uebas se caracterizaron por el re- cido número de concursantes, es- mos ciertos que en la jornada de y ocurrirá lo contrario.

El programa ha logrado nume- sas inscripciones en las diferen- s pruebas y todo hace presumir e el brillo más completo alcance etapa final que se desarrollará rante todo el día de hoy en Los ones.

Con especial complacencia debe- os consignar la forma cariñosa n que el público acogió las vic- rias argentinas. Fueron verdade- s ovaciones las que se prodigaron la nación amiga, dignamente re- esentada por Brewster, Albe, Bru- tto y Haeberli.

Nuestros atletas habrán podido reciar la seguridad y confianza n que entraban a la arena de- rtiva los representantes argenti- s. Este factor tiene importancia traordinaria en el atletismo.

Vimos igualmente el cuidado que nian los visitantes en proteger empre sus piernas manteniendo el lor del cuerpo. Así Brunetto, des- és de cada salto, se ponía sus ntalones largos blancos y su jer- y de lana, desprendiéndose de los sólo en el momento preciso ejecutar la prueba.

EN LA PRIMERA ETAPA DESARROLLADA AYER SE BATIERON LOS SIGUIENTES RECORDS CHILENOS: BREWSTER, ARGENTINO, EN LOS 400 METROS PLANOS; BRUNETTO, ARGENTINO, EN EL SALTO TRIPLE, Y EL EQUIPO DEL GREEN CROSS EN LA PISTA DE 1,000 METROS (10 x 100)

B. ACEVEDO, V. MORENO, R. BAYER Y M. PLAZA TRIUNFAN EN LAS PRUEBAS FINALES DE LA BALA, 1,500 METROS, MARTILLO Y 5,000 METROS. — EN EL INTERESANTE PROGRAMA DE HOY PARTICIPARAN NUEVAMENTE LOS ARGENTINOS ALBE, BREWSTER, BRUNETTO Y HAEBERLI Y LOS MEJORES EXPONENTES DEL ATLETISMO NACIONAL

LA MARCHA DE RESISTENCIA PARA MILITARES, Y LA MEDIA MARATHON SE DESARROLLARAN POR LAS CALLES DE LA CIUDAD

El programa de hoy

Durante el día de hoy se desarro- rán las siguientes pruebas:

N LA MAÑANA (a las 9.30 A. M.)

I.—Series de 200 metros planos.
II.—Lanzamiento del dardo (fi- al).
III.—400 metros planos (final).
IV.—100 metros planos (semi-fi- al).
V.—Salto alto (final).
VI.—3,000 metros posta (3 por 000).
VII.—400 metros posta (4x100), ries.
VIII.—Partida de la Marcha Re- stencia.

N LA TARDE (a la 1.30 P. M.)

I.—Partida de la media mara- on.
II.—400 metros vallas (final).
III.—100 metros planos (final).
IV.—800 metros planos (final).
V.—Garrocha.
VI.—Lanzamiento del disco.
VII.—Salto largo.
VIII.—200 metros planos (final).
IX.—110 metros vallas (final).
X.—Posta 400 metros (4x100), final.

Nuestros pronósticos

Ayer se efectuaron seis pruebas finales. "La Nación", en sus pronósticos, indicó a todos los que resultaron ganadores.

En las competencias de hoy cuentan con fundadas expectativas para ocupar los puestos de honor los siguientes atletas:

Dardo: Hernán Orrego.
400 metros: Brewster.
Salto alto: Brunetto.
3,000 metros posta: Concepción.
Marcha de Resistencia: Regimiento Pudeto.
Media marathon: Plaza.
400 metros vallas: Brewster.
100 metros: Albe.
800 metros: V. Moreno.
Garrocha: Haeberli.
Disco: Benaprés.
Salto largo: Brunetto.
200 metros: Albe.
110 metros vallas: Ugarte.
Posta 400 metros (4x100): Green Cross.

INVITADOS

Se ha invitado a este torneo a S. E. el Presidente de la República, Ministros de Estado, Cuerpo Diplomático, congresales, miembros de la Junta de Vecinos de Santiago y Providencia.

LA MARCHA DE RESISTENCIA

Esta prueba para militares de nuestro Ejército se efectuará a las 12 del día. Participarán en ella equipos de todos los regimientos de la guarnición y representantes de algunos regimientos de provincia; sabemos que el número de inscritos es subido, lo que nos hace presagiarles un resultado brillante. El recorrido de esta prueba es el siguiente:

Partida, dando una vuelta por la pista del Estadio, Av. Margarita, Pedro de Valdivia, Irarrázaval, Vicuña Mackenna, Alameda, Dieciocho, Av. Blanco Encalada, Av. España, Delicias, Matucana, Santo Domingo, Mosqueto, Merced, Plaza Italia, Providencia, Los Leones, Plaza Los Leones, para terminar con una vuelta por la pista del estadio. Oficiales de los diversos regimientos servirán de miembros del jurado que controlará esta prueba juntamente con los nombrados por los organizadores y además ciclistas y automovilistas que prestarán su concurso.

LA MEDIA MARATHON

Cerca de 50 atletas tomarán parte en esta prueba de fondo, cuyo desarrollo y final prometen ser muy interesantes. Manuel Plaza, Pedro Pérez, Floridor Castillo, Juan Bravo, Belisario Flores, Gregorio 2.o Arce, Carlos Astorga y otros valiosos elementos en esta clase de pruebas harán acto de presencia. El recorrido de esta carrera es el siguiente: Partida con una vuelta por la pista del estadio, Av. Margarita, Pedro de Valdivia, Irarrázaval, Vicuña Mackenna, Alameda, Dieciocho, Av. Blanco Encalada, Av. España, Delicias, Matucana, Santo Domingo, Mosqueto, Merced, Plaza Italia, Providencia, Los Leones, Plaza los Leones, para terminar con una vuelta por la pista del Estadio.

EL DESFILE DE LOS ATLETAS

A las 3.30 P. M. se efectuará frente a las tribunas el desfile de las delegaciones de provincias, y de los clubs locales de atletismo. Todos desfilarán ante S. E. el Presidente de la República, Ministros de Estado, Cuerpo Diplomático y otras personalidades. A los clubs se les advierte que deben venir premunidos con su estandarte y los que no lo tengan, con la bandera nacional.

BANDA DE MUSICOS

Dos de nuestras mejores bandas amenizarán el espectáculo con escogidas piezas de su repertorio.

CONCURSO DE AVIACION

Durante la tarde de hoy evolucionarán sobre el estadio varios aeroplanos que la superioridad de aviación ha ordenado que lo hagan en homenaje a los atletas argentinos que nos visitan.

REPARTICION DE PREMIOS

Una vez terminada la reunión de hoy en la tarde, se verificará en la misma cancha la repartición de los premios a los atletas vencedores, siguiéndose a continuación una animada reunión social.

El desarrollo de las pruebas de ayer

A la hora oficial, se dió comienzo al certamen con las series de 100 metros planos.

LAS SERIES DE 100 METROS

En la primera serie hicieron acto de presencia P. Lecaros y C. Mackenney ambos de la capital. El primero se impuso de extremo a extremo en 11 4|5".

En la segunda serie participaron H. Carvallo, A. Hannig, R. Marcó, J. Gutiérrez y M. Garretón. Ordenado el movimiento Carvallo actúa en el puesto de honor, seguido a tres metros por Hannig. Treinta metros antes de la raya este último, avanzó con seguridad, logrando, a nuestro juicio, dominar a su tenaz adversario. El fallo del jurado fué un empate entre ambos, finalizando tercero J. Gutiérrez. Tiempo: 11 2|5.

En la tercera serie intervinieron: Avella, Souré y Alvarado de la capital y el antiguo internacional Ramírez García, de Valparaíso. El triunfo correspondió a este último por un metro sobre Alvarado. La victoria de García, que en el campeonato latino-americano de Río se anotó en brillante forma los 200 metros, fué aplaudida por los aficionados.

En la cuarta serie hizo su rentrée en nuestras pistas el recordman chileno, Luis Miquel quien fué igualmente saludado con largos aplausos al imponerse fácilmente sobre el novicio C. Ruiz de Gamboa, quien es un atleta de porvenir. Tercero finalizó Ugarte y cuarto Schlie, clasificándose quinto Infante. Tiempo: 11 3|10".

En la quinta serie intervino el argentino Eduardo Albe, vencedor en los 100 y 200 metros en el campeonato suramericano último de Montevideo.

Fueron sus competidores: A. Velasco, A. Schaub y H. Conrads. En los primeros cincuenta metros Velasco entabló lucha a Albe, pero ya en las distancias finales el argentino corría holgadamente con cuatro metros de luz, llegando al marcador en acción fácil en 11 segundos.

En las semi-finales que se desarrollarán en la mañana de hoy, los atletas que lograron ayer clasificarse primero y segundos, competirán en dos series, a saber:

Primera semi-final: Miquel, Hannig, R. García, Velasco, Lecaros.

Segunda semi-final: Albe, Ruiz de Gamboa, Carvallo, Mackenney y Alvarado.

En la final participarán los tres primeros de estas etapas.

LANZAMIENTO DE LA BALA

H. Benaprés, S. Cabello, B. Acevedo, J. Velasco, N. Cox, F. Acevedo, C. Seguel y N. Goecke, disputaron esta competencia.

Después de los tres lanzamientos preliminares los seis primeros efectuaron tres nuevos tiros, fijándose el siguiente orden: 1.o Acevedo, con 12,47 metros; 2.o C. Seguel, con 12.40 metros, y 3.o Benaprés con 11.61 metros.

El récord mundial pertenece al norteamericano R. Rose con 15.88 1|2 metros y el suramericano a nuestro compatriota, B. Acevedo, quien en el certamen de Montevideo, lanzó 13.07 metros.

El mejor estilista en esta prueba es J. Velasco, quien, con el tiempo tendrá un papel sobresaliente.

1,500 METROS

Actuaron en esta carrera: R. Eraza, F. Palma, Duguenel y Rivera, de Santiago; Víctor Moreno, de Concepción; y E. Medel, de Iquique. En los primeras distancias punteó Medel, colocándose segundo Moreno. A los 400 metros este último, aceleró el tren, pasando en el acto al puesto de honor. A los 800 metros Moreno seguía corriendo con tren muy fuerte, actuando segundo a doce metros Medel y tercero Palma. Hasta la altura de los 1,100 metros, el tiempo de Moreno era espléndido, y si hubiera mantenido el tren habría batido el récord suramericano. Pero el esfuerzo desplegado en las primeras distancias le fué fatal y en la última vuelta demostró visible cansancio, decayendo notablemente la final. De todos modos logró tocar la huincha en el puesto de honor, clasificándose segundo Medel a seis metros del representante de Concepción. En tercer término remató Palma. Tiempo: 4'15".

El récord mundial pertenece al finlandés Nurmi con 3'5 6|10; el suramericano al argentino Ledesma con 4'11", y el chileno a Víctor Moreno con 4'11 9|10"

LANZAMIENTO DEL MARTILLO

Sólo compitieron: Ricardo Bayer, Serapio Cabello, F. Acevedo, Goecke y Pfeiffer.

Después de haberse realizado los lanzamientos reglamentarios, se clasificó vencedor Ricardo Bayer con 46.11 mts.; 2.o Cabello, con 27.70 1|2 metros; y 3.o Acevedo con 23.88 metros.

El récord mundial lo detenta el norteamericano O'Ryan con 57.43 metros; y el chileno y suramericano a Ricardo Bayer, con 46.99 1|2 metros.

SERIES DE LOS 400 METROS

Por ausencia de la mayoría de los inscritos el jurado acumuló a los concursantes en dos series.

En la primera actuaron: M. Villalobos, Scachi y Moller de Santiago, y Luis Godoy, de Antofagasta.

En las primeras distancias punteó Scachi, seguido por Moller y Godoy. A 300 metros del disco éstos tres corrían en grupo, pero muy luego, Godoy logra apoderarse del puesto de preferencia, sin abandonarlo hasta llegar a la meta con siete metros de luz sobre Moller. Tercero, a veinte metros del segundo finalizó Scachi. Tiempo: 5'1".

En la segunda serie hicieron acto de presencia el argentino Brewster, a quien correspondió el andarivel interior, y los chilenos Catalán, de Concepción, y Gunther, de Santiago.

En las primeras distancias los tres imprimieron a la prueba un tren severo. El público pudo apreciar la elasticidad y el paso largo del atleta argentino. Ya a los 100 metros, Brewster, a pesar de correr en la pista interior, actuaba en punta, lo que equivale decir que traía ya una ventaja apreciable. Al llegar a tierra derecha miró hacia atrás, perdiendo algún terreno y a 40 metros del disco nuevamente volvió su vista hacia sus competidores, terminando la prueba en forma muy holgada. Segundo finalizó a diez metros Catalán y tercero Gunther lejos. El tiempo del vencedor, a pesar de haber trotado los últimos cien metros, fué de 50 2|5", con lo que quebraba el récord chileno que pertenecía a Catalán con 50 6|10".

La mejor perfomance mundial es del monje inglés Liddle con 47 6|10 y el récord suramericano del argentino Escobar con 49 4|10".

El triunfo de Brewster, como el anterior de Albe, fueron recibidos con entusiastas y prolongados aplausos, que los visitantes retribuyeron gentilmente.

SALTO TRIPLE

En nuestras esferas reinaba verdadero interés por presenciar la actuación del atleta argentino Luis A. Brunetto, que en el Estadio de Colombes finalizó segundo en los últimos juegos olímpicos mundiales, a escasa distancia del vencedor.

En Sur América ha demostrado ser un hombre inbatible en su forma actual.

Sólo Juan Mourá se presentó a disputar con el argentino.

En el primer salto Brunetto quebró el récord chileno que pertenecía a Espinosa con 14.135.

En efecto, el visitante, en buen estilo, alcanzó 14.26 metros.

Las performances siguientes de Brunetto fueron 14.43 metros, en el segundo salto; 14.34 1|2 en el tercero y 14.61 1|2 metros en el cuarto. En los saltos finales no logró superar esta distancia, la que ha quedado homologada como récord chileno.

El argentino se caracteriza por el absoluto dominio sobre sí mismo. Al iniciar el impulso golpea fuertemente en el suelo, sacando los pies por los lados. Su talla lo acompaña admirablemente para esta prueba.

Su triunfo fué tan aplaudido como el de sus compatriotas.

El récord mundial pertenece al australiano Winter, con 15,525 y el sur-americano al vencedor de ayer, con 15,425.

5,000 METROS PLANOS

Participaron en esta carrera, Custodio Navarro, Juan Acosta, Pedro Pérez, Manuel Plaza, Luis Celis y Luis Ovalle de la capital y Guzmán, de Rancagua.

Corridos los 400 metros, se ve a Plaza en el puesto de honor, seguido a medio metro por Pérez, quien a su vez aventajaba por medio metro a Celis. En esta forma se desarrollan los primeros tres mil metros, mientras los otros concursantes perdían visiblemente terreno. A esta altura de la prueba Plaza aceleró la carrera, distanciándose paulatinamente. A los 4,000 metros el campeón sur-americano actuaba con cien metros de ventaja sobre Pérez, quien precedía por igual distancia a Celis. Este orden se mantuvo hasta el final; pero las ventajas se aumentaron.

En efecto, Plaza finalizó con doscientos metros sobre Pérez, quien venció por otros doscientos metros a Celis. Tiempo: 15'27 4|10".

El récord mundial pertenece al sueco Wide, con 14'28 2|10", y el sur-americano a Manuel Plaza, con 15.12 2|10".

POSTA 1,000 METROS (10 x 100)

Esta prueba, muy del agrado del público, congregó a cinco equipos, a saber:

Clubs alemanes. — Conrads, Conrads, Kaffack, Müller, Goecke, Riedel, Schlegel, Gunther, Schlie y Hannig.

Green Cross. — A. Nolasco, Scache, M. Infante, Alvarado, J. Velasco, Garretón, Ruiz de Gamboa, Lecaros, Gutiérrez y Miquel.

Badmington. — Oyarzún, Lorca, Sauré, Marcó, Carvallo, Veloso, Carvallo, Cabello, Jara, Ugarte.

Santiago Atlético. — Moller, Primard, A. Uranga, M. Uranga, J. Uranga, Parada, Abella, Drouilly, Williams y Villarroel.

Asociación Cristiana. — Campbell, Román, Villagrán, Goldmith, Vera, R. Mackenney, Matthey, Ferrando, Eglinton y C. Mackenney.

En los primeros cambios el Santiago, atlético, clasificándose ller, Primard y hermanos Uranga, parecía tener la prueba asegurada, pero los representantes del Green Cross descontaron con seguridad el terreno perdido y cuando su último defensor tomó el bastón ya la carrera estaba liquidada a favor del Club de la cruz verde. En los tramos finales el Badminton arrebató el segundo lugar al Santiago atlética, clasificándose cuarto el Sport Verein.

Tiempo: 1'52 1|5" que ha quedado homologado como récord chileno.

El mismo club había vencido el año último en 1'53 8|10'.

Consignamos a continuación los resultados generales de la primera etapa del concurso:

100 METROS PLANOS

1.a Serie

1.o P. Lecaros, Green Cross.
2.o C. Mackenney, Asociación Cristiana de Jóvenes.
Tiempo: 11 4|5".

2.a Serie

1.o Empate entre H. Carvallo, del Badminton y A. Hanning, Sportverein.
3.o J. Gutiérrez, Green Cross.
Tiempo: 11 2|5".

3.a Serie

1.o R. García, Valparaíso.
2.o O. Alvarado, Green Cross.
3.o L. Sauré, Badminton.
Tiempo: 11 2|5".

4.a Serie

1.o L. Miquel, Green Cross.
2.o C. Ruiz de Gamboa, Green Cross.
3.o A. Ugarte, Badminton.
Tiempo: 11 3|10".

5.a Serie

1.o E. Albe, Argentina.
2.o A. Velasco, Green Cross.
3.o A. Schaub, Sportverein.
Tiempo: 11".

LANZAMIENTO DE LA BALA

1.o B. Acevedo, Green Cross.
2.o S. Cabello, Badminton.
3.o H. Benapres, Balminton
Distancia: 12.47 metros.

CARRERA DE 1,500 METROS PLANOS

1.o V. Moreno, Concepción.
2.o E. Medel, Iquique.
3.o F. Palma, Green Cross.
Tiempo: 4'15".

LANZAMIENTO DEL MARTILLO

1.o R. Bayer, Badminton.
2.o S. Cabello, Badminton.
3.o F. Acevedo, Green Cross.
Distancia: 46.11 metros.

CARRERAS DE 400 METROS PLANOS

1.a Serie

1.o L. Godoy, Antofagasta.
2.o L. Moller, Santiago Atlético.
3.o H. Scacchi, Green Cross.
Tiempo: 51".

2.a Serie

1.o F. Brewter, Argentina.
2.o E. Catalán, Concepción.
3.o H. Gunter, Sportverein.
Tiempo: 50 2|10" (**Récord chileno**)

SALTO TRIPLE

1.o L. A. Brunetto, Argentina.
2.o J. Mourá, Universitario.
Distancia: 14'61 1|2 metros. (**Record chileno**).

CARRERA DE 5,000 METROS PLANOS

1.o M. Plaza, Green Cross.
2.o P. Pérez, Santiago Atlético.
3.o L. Celis, Atlántida.
Tiempo: 15'27 4|10".

POSTA 10 x 100

1.o Equipo del Green Cross.
2.o Equipo del Badminton.
3.o Equipo del Santiago Atlético.
Tiempo: 1'52 1|5". — (**Récord chileno**).

CITACIONES

Club Deportivo Iris.—Junta general hoy a las 10 A. M., en Avenida Setiembre 71.

Deportivo Benjamín Franklin.—Junta general hoy a las 9 A. M., Local de costumbre.

Constitución F. C.—Junta general hoy a la 1.30 P. M., en Alameda esquina A. Prat y a las 7.30 P. M. en Gálvez 995.

Unión de Peluqueros F. C. — junta general a las 10 A. M., en Lord Cochrane 623.

Rayo Sporting Club. — Junta general hoy a las 9 P. M., en Campo de Marte N.o 61.

A NUESTRA DISTINGUIDA CLIENTELA

Agradeceremos no dejarse sorprender por personas de mala fe que pretenden vender nuestros artículos en la calle. Cosa inexacta. Nuestros productos se expenden únicamente en nuestra fábrica.

LA TORNERIA "EL CONDOR"
SUC. JULIO TIXIER
CONDOR 1380 — TELEFONO 270 PARQUE

RIASE USTED
DE LOS
DOLORES NEURALGICOS DE MUELAS Y CABEZA
TOMANDO LAS OBLEAS
YANARAN
Base Oxiquinicina - Dimetil -

AVISAMOS

a nuestros clientes en RADIOTELEFONIA, que hemos trasladado el Departamento de Ventas, de la calle AGUSTINAS 1031 - 1033, a nuestro local en:

HUERFANOS 1041

DONDE SEGUIREMOS ATENDIENDOLOS EN LA FORMA ACOSTUMBRADA

Siemens-Schuckert Limitada

Compañía de Electricidad,
SECCION RADIO

SANTIAGO
Huérfanos 1041, Casilla 104-D

VALPARAISO
Concepción, Valdivia, Antofagasta, Iquique

FUNDOS NUEVOS

$ 190,000. EN CURACAVI.— 1,188 HECTAREAS de planes y lomajes suaves con parte regada. Suelos para todo cultivo, explotados en siembras, engordas, crianzas, leñas, etc. Bien cerrado y dividido. Huerto frutal. Plantaciones. Espléndida casa con agrados modernos y buenos edificios. Propiedad bien tenida y valorizable.

$ 360,000 EN SAN JAVIER.— 500 HECTAREAS ABUNDANTEMENTE REGADAS y especiales para siembras, plantaciones frutales y forestales, crianzas, etc., 20 potreros con cercas vivas; 150,000 álamos, 5,000 explotables anualmente, minimum: acacios, esparragueras, alcachofales. Casas y edificios nuevos. Segura y óptima rentabilidad.

$ 675,000. EN TALCA AL LADO ESTACION.— 700 HECTAREAS BIEN REGADAS, 200 entreboladas de terrenos pastosísimos, excelentes para siembras, engordas, crianzas y explotado principalmente en una moderna y gran lechería, la mejor de la Zona. Casa cómoda, teléfono. Grandes galpones, establos y múltiples edificios. Muy bien situado respecto tres Estaciones, ferias y se comprueba su gran renta.

$ 825,000. A MINUTOS DE ESTACION EN RAMAL MELIPILLA.— 247 CUADRAS PLANAS Y ABUNDANTEMENTE REGADAS. Capa arable profunda, rica clase y de grandes rindes en siembras, y especiales para pasto. Bien cerrado, apotrerado. Plantaciones frutales, forestales. Casas con comodidades modernas y buenos edificios. Deuda Caja: $ 295,000. Fundo bien situado respecto Santiago, puerto San Antonio, balnearios y con precio inferior al comercial.

ALFREDO TAGLE RODRIGUEZ
CATEDRAL 1137 — CASILLA 3132

NUECES

COMPRO
POR PEQUEÑAS Y GRANDES PARTIDAS
JOSE MUGGLI.— SANTIAGO
EXPOSICION 250
Casilla 345.— Teléf. Ing. 4488.

Gran Lavandería
"LA REINA"
VICUÑA MACKENNA 649

Especialidad en camisas y cuellos. Recibo ropa por meses y por docenas.

Se limpia toda clase de trajes

CALDEROS
De 5, 6, 8, 10 y 20 CABALLOS
VENDE DE OCASION
CASA
De MAQUINARIA
Teodoro Preisler B.
HUERFANOS 2448

"IDEAL Y CARNE"

¡¡Es Inútil!!

Para atender bien a su clientela con el gasto mínimo y la utilidad máxima, no puede adquirir ningún otro camión que el

"FORD"

del que hay repuesto en todas partes. Consulte estos precios y se convencerá:

"STANDAR" para bodegas, molinos, haciendas, establos, etc., carrocería hasta 3,000 kilos . . . . . . $	6,400
CAMION CERRADO, con puertas para empresas fúnebres, molinos, etc., construcción inmejorable . . . . $	7,300
CAMION VINERO con estantes, carrocería de lo mejor . . . . $	6,800
CAMIONCITO chico para panaderías, dulcerías comercios, etc., carga liviana, muy bueros. . . $	5,300
LOS MISMOS con puertas . . . . $	5,500
GONDOLAS "BUS" para 22 pasajeros sentados, modelo **Municipal**, construcción sólida. . . . $	9,500

CARROCERIA
"SANTIAGO"
EJERCITO 724—TELEFONO 83, Parque

NOTA.— Para mayor comodidad de los compradores, la casa enseña a manejar los coches gratuitamente.

HIGIENICO - Especial

VALPARAISO, 15 DE ABRIL 1926

Señores
Currarino y Cía.
Valparaíso

Muy señores mío:

Me permito adjuntar a la presente una nota pedido de Jabón Higiénico Especial y les ruego se servirán despachármelo urgente, pues es un Jabón muy solicitado y me queda poquísima existencia.

Es imposible ofrecer en su reemplazo otros subtitutos, pues insisten por Higiénico Especial. En mi concepto el éxito de este Jabón es su excelente calidad comprobada en la práctica por los consumidores.

De Uds. Atto. S. S.

LUCCHINI y Cía.

La Joven Italia.
CONDELL 235 — VALPARAISO

Cocoa Peptonizada Raff Sin Rival

BASE: CACAO, PEPTONA, MALTA, ETC.

BIFOCAL

ES UN CRISTAL

QUE LE PERMITE VER A LA DISTANCIA Y DE CERCA INDISTINTAMENTE Y LE EVITA LA MOLESTIA DE CAMBIAR LOS ANTEOJOS CONTINUAMENTE

EXAMEN CIENTIFICO de la VISTA

R. Hammersley & Hno.

SANTIAGO
HUERFANOS N.º 1009

VALPARAISO
ESMERALDA N.º 232

La Farmacia HISPANO-AMERICANA

FUNDADA EN 1910
VERGARA ESQUINA BLANCO ENCALADA

SE VENDE

TRATAR:
FARMACIA "CHAMIS", CASTRO 314

Las carreras matinales de hoy en el Hipódromo Chile

Un programa interesante será el que se lleve a efecto hoy en este Hipódromo, pues está formado de siete pruebas sumamente abiertas y la mayoría con numerosos inscritos.

Dará principio a la mañana hípica el premio Llaima, la consabida prueba para tres años y más no ganadores, que ha reunido la misería de veinte competidores. Pero los con probabilidades son solamente cinco, a saber: Itay Tué, Najerilla, Agua Real, Le Bouquet y Bellísima que son los que han producido performances para ser tomadas en cuenta. La lucha para el puesto de honor debe estar circunscrita en Itay Tué y Agua Real que ya han dado cuenta de los otros en más de una oportunidad. Nuestras preferencias están por el pupilo del señor Benavente, al que recomendamos para ganador. Agua Real y Najerilla son nuestras cartas para los placées.

Una verdadera lotería es la segunda carrera en que de los 16 inscritos por lo menos la mitad llevan probabilidades equiparadas. Mag que viene de obtener una buena victoria sobre La Ratera hace dos reuniones, es nuestra preferida para ocupar el primer puesto. Para escoltar a la pupila de Las Garzas dejaremos a La Ratera y Almirita.

Entre Clodia y Quidia creemos que debe buscarse el ganador de la tercera correra. En la reunión del 18 del presente se encontraron ambas en esta misma distancia, recibiendo la hija de Dominguito cinco kilos de Clodia, la que logró imponerse estrechamente sobre ella. Ahora van a siete y como Quidia desde entonces ha progresado, estamos con ella para ocupar el primer puesto, dejándole por supuesto el segundo a la pupila del señor Sotomayor. Para el otro placé recomendaremos a Crimora que ha trabajado muy bien.

Sumamente abierta se presenta la cuarta carrera, premio Quintín, en que tanto puede imponerse Alderney que carga el top-weight como Fuñingue que lleva el peso más bajo. Sin entrar en mayores consideraciones dejaremos nuestro pronóstico en la forma siguiente: Kanaka ganador y Fuñingue con Gonesse en los placées.

Tumbe, Lacierva, Glorious Day y Peña Blanca se disputarán el favor del público en la quinta carrera. Estimando que Peña Blanca ha caído a un peso muy conveniente le vamos a encomendar la defensa de nuestro pronóstico. Para ocupar los puestos siguientes recomendaremos a Tumbe y Glorious Day.

Una preciosa carrera es la sexta en que se han congregado siete especialistas para la distancia. Los inscritos son nueve pero Fácuo y Kamarad han sido retirados. La prueba es de pronóstico sumamente difícil y la distribución de los pesos ha sido muy equiparada. Nuestras preferencias están por Chalinga que correrá en gran estado y cuya derrota última se debió al estado de la pista y a que se abrió al jirar la curva final. Para el segundo puesto dejaremos a Galeno que a 45 kilos tiene que correr mucho.

Clausura la reunión el premio Limarí, prueba muy apropiada para el desquite pues son muchos los competidores que pueden resultar. Pompeyana, buena segunda el Domingo de Glorious Day, es nuestra carta para ganador. Bandera Roja y Madeline son nuestros candidatos para ocupar los lugares siguientes:

RESUMEN

1.a Carrera.—Itay Tué, Agua Real y Najerilla.

2.a Carrera.—Mag, La Ratera y Almirita.

3.a Carrera.—Quidia, Clodia y Crimora.

4.a Carrera.—Kanaka. Fuñingue y Gonesse.

5.a Carrera.—Peña Blanca, Tumbe y Glorious Day.

6.a Carrera.—Chalinga, Galeno y Naftha.

7.a Carrera.—Pompeyana, Bandera Roja y Madeline.

Pronuncie
Monterrey, Monterrey
Monterrey
5 veces
Pruebe Ud.
MONTERREY
1 sola vez
¡Despues fumará Ud siempre
MONTERREY!
M. R.
El nuevo cigarrillo
HABANO
a $1.60 la cajetilla
Fca Continental de Tabacos

RESUMEN DE LOS TRABAJOS EFECTUADOS EN LA SEMANA POR LOS COMPETIDORES DE HOY EN EL HIPODROMO CHILE

PRIMERA CARRERA.— 1,200 METROS

Itala.— El Jueves con O. Lanzoni 600 en 38.

Lacre.—El Viernes con N. Oteiza una vuelta en 1.51 1|5.

Bellísima.— El Viernes con R. Ubilla 800 en 56 1|5.

Joroba.— El Viernes con M. Rojas 1,000 en 1.7 1|2.

SEGUNDA CARRERA. — 800 METROS

Tritón.— El Lunes con O. Lanzoni 600 en 42.

Eclicse.— El Jueves con M. Rojas 600 en 39 4|5.

La Ratera.— El Jueves con A. Zúñiga 600 en 39 3|5.

Tiburoncito.— El Jueves con A. Villagra 400 en 27.

Istria.— El Jueves con Santander 200 en 13. Repitió 400 en 26 1|2.

Byron.— El Viernes con aprendiz 200 en 12 4|5.

TERCERA CARRERA. — 1.400 METROS

Shackleton.— El Jueves con Pombet. 400 en 26.

Clodia.—El Jueves con aprendiz, 600 en 38.

Quidia.— El Lunes en el Club una vuelta en 2.14.

CUARTA CARRERA. — 900 METROS

Alesandrina.— El Lunes con R. Allen 400 en 25 4|5. Repitió en 24 y medio.

Gonesse.— El Lunes con O. Núñez 1,200 en 1.23 2|5.

Ka-na-ka.— El Jueves en el Club 1,000 metros en 1.4 2|5.

QUINTA CARRERA.— 1.500 METROS

Verdot.— El Jueves con aprendiz una vuelta en 1.44 3|5.

Peña Blanca.— El Jueves con P. Olguín 1,000 metros en 1.6 3|5.

Castor.— El Viernes con Juan Pinto 400 en 26.

Lantenac.— El Jueves con aprendiz una vuelta en 1.44 1|2.

SEXTA CARRERA. — 900 METROS

No se han visto apronteo.

SETIMA CARRERA. — 1.500 METROS

Aramayo.—El Viernes en el Club con L. Bravo 700 en 45.

Madeline. — El Viernes con N. Fuentes 700 en el Club en 47 3|5.

Bandera Roja.— El Viernes en el Club con Napoleón Ramírez 700 en 46.

Señora.— El Jueves en el Club con Ed. Rebolledo 1.400 en 1.35.

Mueblería Colón
56 — BANDERA — 58
GRANDES REBAJAS DE PRECIOS
NUEVO Y ESPLENDIDO LOCAL

$ 145,000
Propiedad mucho porvenir, Gálvez, esquina Matta, compuesta cómoda casa habitación y otra con galpón para Industria o Bodega.
Tratar:
Gálvez 1065
de 2 a 4. 3—M.

TORNOS -Y- TALADROS
De Precisión para Mecánicos
CALDEROS A VAPOR, verticales y horizontales
PITOS para calderos, MANOMETROS, INYECTORES
FRAGUAS portátiles, CRISOLES ingleses
ESCOBILLAS para fundición
CHORIZOS de goma de todos tamaños
OFRECEN A LOS MAS BAJOS PRECIOS DE PLAZA
SANTIAGO WEBB & Co.
CASILLA 1767. — ESTADO 156-170. — TELEFONO INGLES 3176—3177

PIDA PINTURA
"CABALLO ALADO"
EN LAS BUENAS MERCERIAS

HIPODROMO CHILE -:- Domingo 2 de Mayo de 1926

PRIMERA CARRERA, A LAS 8.45 A. M. — Premio LLAIMA. — Para 3 años y más no ganadores.— Peso de Reglamento. — Des go de 1 kilo por carrera perdida en el Hipódromo Chile. — Inscripción: $ 15. — Premio: $ 1,500 al 1.o — Distancia: 1,200 metr

PREPARADOR	DUEÑO	NOMBRE	PESO	EDAD	SANGRE	PADRE	MADRE	TRAJE DEL JINETE	JINETE PROBAB
A. Rodríguez	E. Madariaga	1 Idolo	60	6	F	Carupa	Lelia	Negra, braz y gorra rosada	H. Guajra
I. López	E. Molina	2 Lacre	60	4	F	Last Reason	Captivante	Azulino cruz y gorra perla	N. Oteiza
E. Molina	Suc. Ibáñez	3 Dominica	59	3	F	Scarrón	Chilena	Perla, gorra lacre	E. Molina
G. de la Cerda	"Glacé"	4 Luxor	58	3	F	Altanero	Cherry Ripe	Oro, cruz y gorra lacre	L. Morga
D. Galaz	V. Ugarte	5 San Isidro	58	3	1|2	Billy Boy	Chilena	Oro, lacres, negra	A. Alzamor
P. Rojas	E. Donoso	6 Jack Pot	58	3	F	Last Reason	Empresa	Morada, gorra acero	A. Villag
E. Rodríguez	I. Valdebenito	7 Mi Vida	57	3	F	Bishop	Azotea	Celeste ador. neg., gorra azul	N. N.
D. Díaz	"Alcázar"	8 Polenka	57	3	F	Marcosol	Andanza	Acero, alam. y gorra lacre	L. Aguila
J. Méndez	J. Barceló	9 Dublina	54	3	31|32	Easy	Gran Bretaña	Amar. est. morada, g. amarilla	L. Guzmá
R. Pastene	M. A. Benavent	10 Itay Tué	54	4	F	Pangullemu	Farola	Azul turquesa, oro, blanca	L. Torre
J. B. Ramírez	"El Manzano"	11 Najerilla	54	3	F	Constant	Garza Mora	Tango, anillos y gorra verde	C. Santell
G. Figueroa	Argentino	12 Vigésima	54	3	F	Rigo	Viña del Mar	Azul, granates, azul	O. Núñez
P. Bagú	L. Lamolliate	13 Agua Real	53	3	F	Eclair	Agua Santa	Blanca, cuello, pu. y gorra negra	R. Sepúlv
J. Rojas	S. Hoffman	14 República	52	3	31|32	Julio César	Rosquilla	Celeste, gorra blanca	P. Olguín
S. Rojas	"Eberre"	15 Joroba	50	3	F	Old Boy	Qual D'Orsay	Blanco y azul list., gorra azul	M. Rojas
A. Muñoz	A. Muñoz	16 Kepi	50	4	F	Eclair	Minuit	Blanca, costura azul, g. azul	N. N.
A. Guitienno	A. Del Pedrega	17 Le Bouquet	50	3	F	Olascoaga	La Petite Fleur	Blanco y guinda por mit., g. ver.	R. Allen
Propietario	N. Herrera	18 Calabazo	49	3	1|2	Bishop	Chilena	Lila, mangas y gorra cardenal	R. Olguín
O. Lazcano	"Longchamps"	19 Itala	49	3	F	Alum	Juanchera	Blanco y lacre en rue., g. lacre	O. Lanzoni
J. Ramírez	Junquillar	20 Bellísima	48	3	A.A.	Burlesco	Bonitilla	Frutilla, gorra azul	C. Guerra
A. Zúñiga	A. Zúñiga	21 Pif	46	4	F	Pirapó	Safo	Habano, braz. y gorra lacre	No corre

SEGUNDA CARRERA, A LAS 9.15 A. M. — Premio OROZCO. — Handicap.— Para ganadores.— Inscripción: $ 15. — Premio: $ 1 al 1.o. — Distancia: 900 metros

PREPARADOR	DUEÑO	NOMBRE	PESO	EDAD	SANGRE	PADRE	MADRE	TRAJE DEL JINETE	JINETE PROBAB
J. Madrid	"La Loma"	1 Jettatura	58	6	F	Last Reason	La Nonita	Colorada, faja blanca, azul	J. Vergara
A. Zúñiga	Siberia	2 La Ratera	56	4	F	Last Reason	Margot	Naranja, negras, verde	A. Zúñiga
E. Polanco	Las Garzas	3 Mag	58	5	F	Mago	Na-Mi-Ko	Gris perla y neg. por mit., g. neg.	W. Fuen
O. Lazcano	"Longchamps"	4 Tritón	54	4	3|4	Londres	Tronera	Blanca y lacre en ruedos	C. Sagred
P. Cancino	A. Vásquez	5 Byron	53	4	F	Sandridge	Amatista	Blanca f. solf., braz. y g. blan.	L. Morga
Av. González	J. Montt	6 Dieppe	33	3	F	Marte	María Cristina	Verde, m. y g. oro viejo	C. Guerr
P. Bagú	F. Castro	7 Bellatrixe	52	3	F	Gral. Stoessel	Orchata	Verde, café anillos y g. rosada	R. Sepúlv
J. B. Ramírez	"El Manzano"	8 Istria	52	3	F	Burgomaster	Bética	Tango, m. tango con 3 anillos ven	C. Santa
U. Duque	"Urbión"	9 Clarilla	50	4	F	Constant	Kirkdale	Salmón, m. y g. verde	A. Jiméne
P. Boncerio	Ig. Yáñez	10 Kid	50	5	F	Etolo	Captivante	Celeste y rosado listado	O. Marín
P. Rojas	A. Huidobro	11 Fumada	48	4	F	Campanazo	Fille de Joie	Naranja y verde en rue., g. ver.	R. Olguín
A. Luna	H. Zanelli	12 Marroquí	43	4	F	Campanazo	Mariza	Blanco y cel. list., g. negra	E. Molina
F. Godoy	U. Verdugo	13 Brizna	42	3	F	Lechuguino	Echantée	Verde est. y gorra rosada	J. Pinto
F. Peralta	"Porvenir"	14 Almirita	40	3	7|8	Alm. Sturdee	Fatefull	Oro, mangas y gorra azulino	J. Guajard
S. Rojas	S. Rojas	15 Eclicse	40	5	F	B. Boy	Bengala	Lacre y bla. en rue., g. blanca	M. Rojas
C. A. Gómez	G. Toro	16 Tiburoncito	40	4	F	Eclair	Miss Lacy	Azul, bla. y amar. list., . . zul	N. N.

TERCERA CARRERA, A LAS 9.45 A. M. — Premio NEVADA. — Handicap. — Para ganadores que hayan ganado menos de $ 10 o que se rematen por $ 3,000. — Inscripción: $ 20.—Premios: $ 2,000 al 1.o—Distancia: 1,400 metros

PREPARADOR	DUEÑO	NOMBRE	PESO	EDAD	SANGRE	PADRE	MADRE	TRAJE DEL JINETE	JINETE PROBAB
A. Zúñiga	A. Zúñiga	1 Náutico	60	7	1|2	Siberien	Chilena	Habano, braz lac., gorra habano	No corre
J. Celpa	"San Andrés"	2 Hay qué ver	56	3	F	Pibe	Miss Olga	Blanc. est. y borla verde	Ed. Rebol
D. Yáñez	D. Yáñez	3 Mochuelo	56	3	F	Gral. Stoesse	Olesa	Azul, blancas, blanca	L. Bravo
L. Aravena	J. Quinteros	4 Shackleton	56	6	F	Pirapó	Kaiserin	Rosa seca, mangas, braz. y g. ver.	C. Pombe
J. Rojas	B. Moreno	5 One-Step	52	5	F	El Tango	Fine Rose	Verde nilo	P. Olguín
P. Medina	J. Toledo	6 Xanrof	52	6	F	Olascoaga	Peregrina	Morada, m. y g. verde	R. Henri
Art. Muñoz	A. Sotomayor	7 Clodia	51	3	F	Saint Mead	Corchea	Caqui, alam., y gorra azul	E. Cácere
R. Pastene	E. Acosta	8 Picaronera	51	5	3|4	Constant	Picarona	Negro, m., neg., bl. y lac., g. neg.	N. N.
E. Rodríguez	El Desvío	9 Cocodette	50	3	F	Saint Mead	Chablis	Blanca, braz. turquesa	R. Olave
L. Pinochet	L. Pinochet	10 Crimora	50	4	F	Burgomaster	Australia	Negra, amarillas, negra	R. Herná
P. Rojas	F. Romero	11 Sixpence	50	4	F	Fío	Damsel	Guinda, blancas, verde	L. Morga
F. Peralta	Luis Galdámez	12 Jorquera	44	6	F	Crescendo	Fragilite	Verde y salmón en ruedas	J. Guaja
J. B. Castro	"Indígena"	13 Quidia	44	4	F	Dominguito	Queen Mal	Morada, gorra oro	C. Guerra
Alf. González	M. R. Troncoso	14 Masaniela	42	4	7|8	Pillastre	Flor de un Día	Azul, lacres, oro	L. Muñoz
A. Zúñiga	"San Cayetano"	15 Silver Mine	42	5	F	Duty	Silver Glass	A[illegible] ani. blan., azules; az. y bl.	A. Zúñiga
D. Sandoval	J. Bories	16 Labrador	40	4	F	Last Reason	Kosima	Verde y plata en rue., g. plata	N. N.
J. Rojas	L. Castro	17 Ravachol	40	4	F	Hal. Lad.	Amica	Negra, celestes, lacre	J. Carra

CUARTA CARRERA, A LAS 10.15 A. M.— Premio QUINTIN. — Handicap. — Para ganadores. — Inscripción: $ 15.— Premios: pesos al 1.o. — Distancia: 900 metros

PREPARADOR	DUEÑO	NOMBRE	PESO	EDAD	SANGRE	PADRE	MADRE	TRAJE DEL JINETE	JINETE PROBAB
O. Lazcano	"Longchamps"	1 Alderney	62	4	F	Alanés	Parterre	Blanca y l.c. en rue., g. gran.	E. Cana
G. de la Cerda	F. Fernández	2 Trilún	61	5	7|16	Chileno	Gold Nut	Amarilla, lunares verdes	J. Verga
F. Peralta	"Temuco"	3 Flingot	60	3	F	Le Rappel	Silver Lassie	Azul cruzado oro, m. y g. azul	C. Pombe
L. G. Gómez	L. Fredes	4 Tronador	56	5	1|2	Londres	Chilena	Verde, blancas, verde	N. N.
D. Yáñez	D. Yáñez	5 Ka-Na-Ka	53	3	F	Critic	Milia	Azul, gorra blanca	L. Bravo
J. A. Castro	B. Martínez	6 Carraca	51	4	F	Constant	Realidad	Rojo, m. ver y roj., g. roja	N. N.
J. Donati	E. Araya	7 Gonesse	50	3	F	Olascoaga	Gonina	Lila, lunares lacres	C. Santa
A. Allen	"Condal"	8 Alesandrina	49	4	F	Sea Blaze	Ain Zara	Oro y lacre list., gorra lacre	R. Allen
P. Marchesini	Alexmalva	9 Papirusa	48	4	F	Sumbar	Souci	Lila y negro listado	N. N.
D. Galaz	D. Galaz	10 Por Merced	48	3	F	Poseur	Merced	Amar., cue. y g. lacres	J. Guaja
A. Zúñiga	"A. B. C."	11 Morsa	47	3	F	Gral. Stoessel	Aurista	Colorado, m. y g. negra	C. Santel
R. Piérola	R. Pizarro	12 Khiber	46	4	F	Gral. Stoessel	Amneris	Oro verde list., gorra oro	L. Múñez
J. Rojas	F. Villa	13 Fuñingue	44	3	3|4	Rozno	Hougmagandie	Amar. y lacre list., g. amarilla	J. Pinto

QUINTA CARRERA, A LAS 10.45 A. M.— Premio LIMACHE. — Handicap. — Para ganadores de más 10,000. — Inscrip $ 30. — Premios: $ 3,000 al 1.o. — Distancia: 1,500 metros

PREPARADOR	DUEÑO	NOMBRE	PESO	EDAD	SANGRE	PADRE	MADRE	TRAJE DEL JINETE	JINETE PROBAB
R. Ramírez	Arribano	1 Tumbe	55	5	F	Olascoaga	Kirry	Verde y salmón listado	L. A. Zú
E. Ulloa	Lungarno	2 Verdot	55	5	F	Last Reason	Santonina	Perla, lunares y gorra roja	C. Pombe
Art. Muñoz	L. A. González	3 Lolotte	5p	3	F	Brazil	Cybelle	Amarillo y negro en ruedas	E. Cácere
F. Rojas	Tangolaya	4 Turista	50	6	F	El Tango	Estrella IV	Amarilla, granates, verde	C. Sagred
J. Donati	J. Donati	5 Lacierva	49	6	F	Marcosol	Q. Mary	Rosado y neg. en rued.s	C. Santa
A. Rodríguez	F. Marín	6 Glorious Day	48	3	F	Olascoaga	Gala Day	Grosella est. crema, g. grosella	J. Guaja
C. Morris	C. Riofrío	7 Peña Blanca	48	4	F	Pirapó	Merele	Lacre cruz y gorra turquesa	P. Olguín
G. de la Cerda	"Glacé"	8 Glacé	47	6	3|4	Celso	Vaselina	Oro cruz lacre, gorra lacre	No corre
J. Rojas	F. Villa	9 Castor	43	5	7|8	Hasard	Fateful	Amar., m. amar. y lacre list.	J. Pinto
L. Ramírez	"Iram"	10 Lantenac	40	5	F	Lovelace	La Tapera	Gris perla, anillos y g. verde	R. Sepúlv
Jorge Vial	El Litre	11 Latorre	40	5	F	Rolando	Galejade	Rosada, celeste, celeste	N. N.

SEXTA CARRERA, A LAS 11.15 A. M. — Premio GATICO. — Handicap. — Para ganadores.— Inscripción: $ 15. — Premio: $ 1 al 1.o — Distancia: 900 metros

PREPARADOR	DUEÑO	NOMBRE	PESO	EDAD	SANGRE	PADRE	MADRE	TRAJE DEL JINETE	JINETE PROBAB
R. Pastene	M. A. Benavent	1 Chalinga	58	6	55|64	Longchamps	Lieja	Azul, turquesa, oro, blancas	J. Vergar
L. Ramírez	"Iram"	2 Trifulca	56	4	F	Billy Boy	Triaca	Gris perla, ani. y g. verde	H. Ramír
G. de la Cerda	G. de la Cerda	3 Facuo	54	5	3|4	Faneo	Cuyanita	Rosa seca, lunares y g. azul	No corre
H. Pérez	"Junquillar"	4 Lanzafuego	53	4	F	Bishop	Chaterbox	Frutilla, alam. y g. azul	N. Ramír
F. Godoy	U. Verdugo	5 Naptha	53	5	F	Julio César	Bencina	Verde estrella rosada	L. Morga
G. de la Cerda	"Glacé"	6 Glacé	51	6	3|4	Celso	Vaselina	Oro cruz y gorra lacre	C. Sagredo
F. Peralta	"Porvenir"	7 Galeno	45	3	F	Hassard	Dundrenan	C[illegible], mangas y gorra azulino	J. Guajardo
D. Yáñez	D. Yáñez	8 Kamarad	44	4	F	G. Stoessel	Oremburgo	Azul, blancas, blanca	C. Guerra
A. Guerra	S. Guerra	9 Ll. George	42	4	F	Rolando II	Divisa	Rosado, cue., pu. y g. negra	R. Sepúlv

SETIMA CARRERA, A LAS 11.45 A. M. — Premio LIMARI. — Handicap. — Para ganadores que hayan ganado menos de $ 10 o que se rematen por $ 3,000. — Inscripción: $ 20.— Premio: $ 2,000 al 1.o — Distancia: 1,400 metros

PREPARADOR	DUEÑO	NOMBRE	PESO	EDAD	SANGRE	PADRE	MADRE	TRAJE DEL JINETE	JINETE PROBAB
I. Yáñez	Ig. Yáñez	1 Fogolista	58	3	F	Campanazo	F. Du Jole	Celeste y rosado listado	A. Gutié
A. Castro	J. Borda	2 Aramayo	56	5	F	Alanés	La Bromita	Celeste y nar. en rue., g. naranja	L. Bravo
R. Piérola	Beyond	3 Obsequio	54	4	F	Estribor	Oblea	Azul, gorra rosada	No corre
J. Celpa	A. Urrutia	4 Copa de Oro	53	3	F	Last Reason	Disdain	Gran, azul ani. gran., g. azulina	Ed. Rebol
L. A. Ramírez	"Iram"	5 Lantenac	53	5	F	Lovelace	La Tapera	Gris perla, ani. y g. verde	No corre
R. Piérola	"Tricolor"	6 Madeline	52	3	F	Alm. Sturdee	Madelón	Azul, blancas, colorada	R. Herná
P. Marchesini	"Palermo"	7 Pompeyana	52	3	F	Kalandor	Vesubiana	Amar., braz. y g. solferina	C. Sagre
J. Rojas	F. Villa	8 Pelendór	51	6	F	Burlesco	Only	Amarillo y lacre listado	L. Morga
A. Guerra	S. Guerra	9 Guernsey	50	6	F	Mustafá	Chela	Rosado, cue. pu. y g. negra	N. N.
L. Aravena	J. A. Quinteros	10 Bandmaster	49	3	F	Olascoaga	Sinfonía	Rosado, braz. ver., g. verde	C. Santel
M. Reyes	E. Suárez	11 Señora	48	4	F	Estribor	Sixcrown	Caqui, gorra negra	E. Molina
H. Pérez	"Popeta"	12 Bandera Roja	47	3	F	Ben	Bonett Rouge	Morada, blancas, blanca	C. Guerra
E. Polanco	E. Polanco	13 Cartilla	47	4	F	Altanero	Casquivana	Solferino	W. Fuente
P. Bagú	A. Gatica	14 Décima 4.a	46	3	F	Buñuelo	Fleur de Cactu	Blanca, brazaletes negros	No corre
P. Medina	P. Medina	15 L. Montespan	45	4	F	Calvito	Lunga	Azul, amarillas, morada	N. N.
A. Luna	"El Milagro"	16 Regalada	44	5	F	Last Reason	Elza	Salmón, lunares negros.	L. Muñoz

PRONOSTICOS DE ALGUNOS DIARIOS Y REVISTAS PARA LA REUNION DE LA MAÑANA DE HOY EN EL HIPODROMO CHIL

DIARIOS Y REVISTAS	1.a Carrera	2.a Carrera	3.a Carrera	4.a Carrera	5.a Carrera	6.a Carrera	7.a Carr
"LA NACION"	Itay Tué Agua Real Najerilla	Mag La Ratera Almirita	Quidia Clodia Crimora	Ka-Na-Ka Fuñingue Gonesse	Peña Blanca Tumbe G. Day	Chalinga Galeno Naptha	Pompeyana Bandera R Madeline
"LOS TIEMPOS"	Itay Tué Agua Real Najerilla	Mag La Ratera Almirita	Quidia Clodia Crimora	Fuñingue Ka-Na-Ka Gonesse	Tumbe Peña Blanca Lacierva	Chalinga Galeno Naptha	Bandera R Pompeyana Madeline
"LA HUASCA"	Itay Tué Agua Real Bellísima	Mag Brizna Byron	Quidia Clodia Xanrof	Flingot Trilún Gonesse	G. Day Tumbe Peña Blanca	Naptha Chalinga Galeno	Pompeyana Copa de O Bandera R
EL BRUJO del TURF	Itay Tué Agua Real Bellísima	Belatrixe Mag La Ratera	Clodia Masaniela Labrador	Ka-Na-Ka Gonesse Flingot	G. Day Tumbe Castor	Chalinga Kamarad Naptha	Madeline Bandera R Cartilla

BODEGA DE FRUTOS DEL PAIS
Almacén y Anexo, depósito de licores, ventas comprobadas. Se vende por no poderlo atender.
TRATAR: SAN ISIDRO 513

Dr. C. VALENCIA COURBIS
DENTISTA
Operaciones indoloras, procedimiento Prof. Dr. CARREA (de Fac. de B. Aires).
ESPECIALIDAD: Dentaduras, Coronas y Puentes.— 10 a 6 P. M.
TEATINOS 50

El Petróleo y la Industria Salitrera

Concedo plazo hasta el 10 de Mayo a don BELISARIO DIAZ, para que exhiba al señor OSVALDO MARTINEZ, un contrato de provisión de petróleo a la Industria Salitrera, a un precio de $ 74.00 la tonelada, puesta en tierra. Vencido este plazo, se entenderá que él ha perdido la apuesta que tenemos formalizada, y en consecuencia, deberá entregar la suma de $ 500 a la SOCIEDAD PROTECTORA DE LA INFANCIA.

L. V. 1.o de Mayo de 1926.—

Abrigos de Nutria
$ 395
Estos precios solamente hasta el 15 de este mes.
San Diego 73
Peletería Polo Sud
Esta casa recibe hechuras y transformaciones según últimos modelos.

TABACO
SOLICITAMOS "PARAGUAYO" Y "LONTUE HILADO"
CLASE ESCOGIDA Y ENTERA.
OFERTAS:
ROBSON, KAY Y CIA. LTDA.
CASILLA N.o 2887. — SANTIAGO

Las carreras de la tarde de hoy en el Club Hípico

DE BASE A LA REUNION SIRVE EL CLASICO "GUILLERMO ERRAZURIZ URMENETA".— EL STUD BURLESCO, DEFENDERA EL PRONOSTICO DE "LA NACION" EN LA IMPORTANTE PRUEBA.— APRECIACIONES Y PRONOSTICOS.— PROBABLES MONTAS Y COMPETIDORES.— RESUMEN DE LOS TRABAJOS DE LA SEMANA

ALGUNAS OPINIONES DE LA PRENSA

brirá hoy en la tarde sus puer- nuestra primera institución hí- para disputar las 5.as carre- de la temporada de Otoño. n programa de ocho pruebas, satisfacen el gusto del más ente, se desarrollará y de ba- le sirve el clásico "Guillermo ázuriz" sobre 2.400 metros y una recompensa de $ 10.000 vencedor.

eneralmente estos clásicos a de reglamento o con recargos descargos quedan circunscritos os o tres rivales, pero ahora no este el caso, y los 7 anotados en títulos para ganar y es así a nuestro juicio, la carrera ica es la de más difícil pronós- de la tarde.

n el deseo de refrescar la me- ia de nuestros lectores y a la fundar con base nuestros pro- ticos, vamos a hacer un pe- ño estudio sobre los competi- es a base de sus últimas per- mances.

igno II, apesar de los 59 kilos n serio rival, ya que son cono- s sus condiciones de fondo a vez que su resistencia para el , apesar de su reducida talla. e el pupilo de José Celpa una na campaña en Viña, batiendo h Dién en el Champión Stakes, minando 2.o del importado en s Finos" y por fin ganando los 0 metros del "José Luis Wal- " con el mismo peso que ahora ga. Su rentrée en Santiago no respondió a esa campaña, pues fué 3.o en los 1.800 metros ados por Minué hace 15 días, o estaba un poco atrasado y la ancia le quedó corta.

Humorist, nuestro mejor ele- nto para las distancias muer- , estuvo corriendo en Enero en Hipódromo Chile y sólo consi- ó llegar 2.o de Azpeitía en 00 metros, en su última pre- tación. Puesto en descanso ini- con su debido tiempo su pre- ación, que es completa, por las ormaciones que del Hipódromo ile tenemos y se cree en su info.

Cinta Roja y Odisea defenderán corral los colores del Burlesco probablemente arrastrarán con más alta cotización, pues ámbas ruas ostentan un training en- iable. Cinta Roja, no corre des- "Los Finos", donde fué mala de Ich Dien y Digno, pero la gua ha corrido siempre mal en la. Venía de finalizar 2.a. a fi- s de año, de Anastasio una vez a otra de Sin Sabor, batida por beza. Odisea carga un peso tan modo, que si parte, lo que en su baleriza se estima seguro, pues ha visto muy dócil, puede venir- de punta a punta.

Charmer corrió mal, pésima- nte mal, en los 1.800 metros nados por Minué, pero estaba to de training y la distancia le edaba corta. Ahora se ha visto uy bien y en 2.400 metros ya bemos lo que vale.

Sin Sabor también corrió los 800 metros de Minué, llegando . Le faltaba esa carrera para canzar su verdadera condición, e hoy tiene como se puede ver r sus magníficos aprontes. En ña el pupilo de Cavieres se vió leno y con una cancha un poco anda, puede imponerse.

Wu Li Chang a 52 kilos es una carta de primera magnitud. Bastará recordar que dándole un kilo a Anastasio solo fué vencido por la ventaja mínima para avaluar su chance. Su estado es inmejorable y ya corrió bien en Santiago al ser derrotado por Madrigal en los 1.800 metros (que no es su tiro) del Raimundo Valdés Cuevas. Por líneas es el ganador indicado de la carrera.

Resumiendo diremos que el pronóstico de "La Nación" lo defenderá la pareja del Burlesco, siendo de ella nuestra favorita Cinta Roja. Para escoltarla recomendaremos a Digno II.

Inicia la reunión el premio Etolo, prueba de remate sobre 1.400 metros, que será disputada por 8 competidores siendo los más recomendables Yokoska, Gin Cocktail, Kasaba y Young Prince. De los nombrados es Yokoska nuestro candidato para ganador pues la pupila de Sandoval se encuentra en gran forma y va ahora en su distancia. Por la carrera que produjo Young Prince el Domingo en el Hipódromo es nuestro elegido para ocupar el segundo puesto. En el tercero dejaremos a Gin Cocktail, que a pesar de sus dolencias debe estar antes que los otros pues es de clase muy superior a ellos.

Para potrancas de dos años está reservada la segunda carrera en que Sota e Italiana se destacan completamente del lote y ellas serán las que cuenten con mayor opinión. Por la performance producida por Sota el día de su debut, en que después de venir en punta se abrió enormemente al girar la curva, lo que no fué un inconveniente para que rematara tercera, estimamos que será la que se imponga. Para el segundo puesto dejaremos a la defensora de los colores del señor Troncoso y para el tercero a Puñalada, que se ha visto muy bien en sus aprontes.

La tercera carrera está destinada a potrillos de dos años, prueba que debe encontrarse a merced de Flemington al que le bastará con repetir su performance en el Cotejo para dar cuenta de sus rivales. Caimacan, un debutante del Limited, adquirido en $ 45,000, que se ha visto muy bueno en sus aprontes, es nuestro candidato para el segundo puesto. El otro placé se lo dejaremos a Desaforado que viene de llegar segundo de Interview.

De la cuarta carrera ha desertado Glorius Day, que ha preferido reservarse para el Chile. De entre los doce competidores restantes consideramos que Caucaso se destaca, pues no vemos la razón por la cual el pupilo de El Amigo haya caído en la segunda serie. Sin mayores consideraciones, lo hacemos nuestro favorito y para ocupar los puestos siguientes recomendamos a Lea y Tacabaya que van muy bien en el handicap con respecto a los restantes.

A continuación del clásico se disputará el premio Eclair sobre 1,800 metros, que ha reunido solamente seis participantes. Facundina aquí corre bien y va handicapeada en una forma que hace muy difícil que la puedan batir, razón por la que le encomendamos la defensa de nuestro pronóstico. Para escoltar a la pupila de Celpa recomendaremos a Serenísima, que conserva su excelente estado.

Viene después el premio Edecán, también sobre 1,800 metros, en que Jana por un segundo puesto detrás de Minué nos resulta la carta más recomendable. La elección de los placées es sumamente difícil pues hay varios que pueden llegar. Para esa colocación estamos por Obsequio y Altachín por los kilos que reciben.

Clausura la reunión el premio Ercildoune, prueba a disputarse sobre 1.400 metros y que tiene como principales competidores a Agnes, La Novena y Leoncito. Este último que viene de obtener una brillante victoria sobre Ardelión, en que evidenció encontrarse en gran forma, es nuestro candidato para ganador. El segundo puesto se lo dejaremos a La Novena.

RESUMEN

1.a carrera: Yokoska, Young Prince y Gin Cocktail.

2.a carrera: Sota, Italiana y Puñalada.

3.a carrera: Flemington, Caimacán y Desaforado.

4.a carrera: Cáucaso, Lea y Tacabaya.

5.a carrera: Stud Burlesco, Cinta Roja y Digno.

6.a carrera: Facundina y Serenísima.

7.a carrera: Jana, Obsequio y Altachín.

8.a carrera: Leoncito y La Novena.

CLUB HIPICO —:— Domingo 2 de Mayo de 1926

PREPARADOR	DUEÑO	NOMBRE	PESO	EDAD	SANGRE	PADRE	MADRE	TRAJE DEL JINETE	JINETES PROBABLES
1.a CARRERA. — A la 1.30 P. M. — Premio "ETOLO". — 1,400 metros.—De Remate. — Para caballos que no hayan ganado carrera de venta o remate y que se avalúen en $ 8,000.—Peso: 58 kilos. — Descargo de 2 kilos por cada $ 1,000 menos de avalúo. —Inscripción. — $ 35. — Premio, $ 3,500 al 1.o									
D. Sandival	E. Bouquet	1 Yokoska	56	5	F	Osboch	L. Love	Azul y blanc. en r., g. lacre	W. Fuentes
E. Rodríguez	"El Amigo"	2 G. Cocktail	54	4	F	Mustafá	Grivoise	Ros. cuello, puños y g. azul.	
D. Galaz,	D. Galaz	3 El Godo	52	4	F	Burlesco	Superiora	Aamarillo, brazaletes y g. oro.	L. Fuentes
J. Castro	J. Borda	4 Kasaba	52	4	F	Pitcher	Olesa	Celeste y naranja en ruedas.	R. Sepúlveda
M. Portugués	Río Oro	5 Lancetazo	52	4	F	L. Reason	Kost	Azulino, gorra negra, borla oro.	L. Aguilar
P. Bagú	A. Gatica	6 El Trece	50	3	F	Buñuelo	Baratija	Blanco, brazaletes negros.	C. Gutiérrez
J. Munita	J. Munita	7 Harding	50	4	F	Comisario II	Juanchera	Naranja, brazaletes y g. azul.	M. Vera
J. Avila	"El Tránsito".	8 Y. Prince	50	5	F	Olascoaga	Perfecta	Verde esm., mangas y g. g. perla.	A. Gutiérrez
2.a CARRERA. — A las 2 P. M. —Premio "ELSA", — 1,100 metros. —Para potrancas de 2 años que no hayan ganado.— Peso: 52 kilos.—Inscripción: $ 45.— Premio: $ 4,500 a la 1.a									
P. Bagú	"Arlequín"	1 Puñalada	54	2	F	Pretal	Vamsel	Punzó, lunares blancos.	R. Sepúlveda
L. A. Figueroa	Pocochay	2 Sota	54	2	F	S. Azul	Tutana	Rosa seca, gorra negra.	U. Ibarra
F. Peralta	Popeta	3 Clarette	52	2	F	Antaño	Corchea	Morada, mang. y gorra blanca.	C. Santelices
A. Zúñiga	R. Pizarro	4 Drusilla	52	2	F	J. César	Vain	Oro y verde listado.	P. Silva
G. Figueroa	Argentino	5 Est Volante	52	2	F	Ugolín	L. Sheeny	Azul, mang. granates y gorra azul	E. Molina
A. González	M. R. Troncoso	6 Italiana	52	2	F	Pillastre	Juguetona	Azul, lacres, oro.	L. Muñoz
A. Rodríguez	F. Marín	7 La Riviera	52	2	F	Olascoaga	La Presilla	Grosella, estrella crema.	J. Guajardo
J. Rodríguez S.	Burlesco	8 Mantúa	52	2	F	Burgomaster	Australia	Lacre alamares y gorra oro.	L. González
C. Gómez	G. Toro	9 M. de Oro	52	2	F	Ugolín	V. D'Or	Azul, azul y amar., gorra azul.	C. Guerra
R. Ramírez	Tangolaya	10 Moravia	52	2	F	Antaño	Moralep	Amarillas, granates, verde.	L. Fuentes
A. Muñoz	R. Chaparro	11 Petunia	52	2	1|2	Hassard	Chilena	Tango.	E. Cáceres
J. Cuevas	A. Fontecilla	12 Putsnaranza	52	2	F	Pibe	Chilena	Granate, coloradas, rosada.	R. Hernández
P. Bagú	A. Gatica	13 Vigésima 9.o	52	2	F	Buñuelo	Cesira	Blanca, brazaletes negros, g. bl.	No corre
3.a CARRERA. — A las 2.30 P. M. — Premio "EPSOM". — 1,100 metros. —Para potrillos de 2 años, que no hayan ganado. — Peso: 54 kilos. — Inscripción: $ 45. — Premio: $ 4,500 al 1.o									
F. Galván	Limited	1 Caimacán	56	2	F	Moloch	Cafeína	Gris perla, gorra negra.	A. Gutiérrez
P. J. Medina	Taltal	2 Falso Dios	56	2	F	The Panther	Fiesta	Azul y colorado, listado.	R. Sepúlveda
H. Pérez	T. Hurley	3 Poor Chap.	56	2	F	The Panther	Pas Si Mal	Gris perla, cereza, perla.	L. Fuentes
E. Ulloa	Basilea	4 Cayumanque	54	2	F	Olascoaga	Oubliette	Azul, negras, lacre.	C. Sagredo
A. González	M. R. Troncoso	5 Desaforado	54	2	F	Pillastre	Turpinita	Azul, lacres, gorra oro.	W. Fuentes
P. Polanco	Arauco	6 Finado	54	2	F	El Tango	F. Rose	Negro azulinas, negra.	E. Rebolledo
J. Vacaro	Flemington	7 Flemington	54	2	F	Ugolín	Wansbeck	Celeste, cruz y anillos neg., g. cel.	L. González
J. Munita	Almendro	8 Glider	54	2	F	Al. Sturdee	L. Symington	Negro, faja y gorra oro.	M. Vera
J. Cavieres	J. Silva S.	9 Niente	54	2	F	Ben	G. de Dijon	Verde, blanco y verd. list., verde.	L. Ulloa
J. Campos	B. Martínez	10 Peebles	54	2	F	A. Sturdee	Parterre	Rojo, brazal. verde, g. roja.	E. Molina
I. Espinoza	Partenope	11 ¿P. Quoi Pas?	54	2	F	Pibe	Guinea	Verde, braz. blancos, g. lacre.	R. Olave
4.a CARRERA. — A las 3 P. M. —Premio: "EUMENIDES". — 1,400 metros. — Para caballos que hayan ganado más de $ 10,000.—Handicap. Inscripción: $ 35.— Premio: $ 3.500 al 1.o									
E. Rodríguez	"El Amigo"	1 Cáucaso	59	5	F	Rosicler II	Riga	Rosado, alam., cuello y g. azul.	J. M. Baeza
D. Sandoval	E. Bouquet	2 Libélula	54	4	F	Buñuelo	F. du Soleil	Blanco y azul en r., g. lacre.	M. Núñez
J. Castro	J. Borda	3 Lea	53	6	F	Celso	Represalia	Naranj. y celest. en r., g. naranja.	L. Bravo
A. Rodríguez	F. Marín	4 G. Day	52	3	F	Olascoaga	Gala Day	Grosella, est. crema, g. grosella.	No corre
D. Díaz	Alcázar	5 Tacabaya	51	4	F	Marcosol	Queen Mary	Acero alamares y gorra lacre.	E. Rebolledo
J. Rodríguez	J. Rodríguez	6 Imperia	50	3	F	El Pícaro	Quenelle	Rosada, lunares verdes.	P. Silva
J. Ramírez	J. Ramírez	7 Eudon	48	6	F	Marcosol	Bilz	Amarillo, plomo y rojo, g. plono.	U. Ibarra
J. Méndez	T. Ruiz	8 Foch	46	5	F	Siberien	Brigitte	Celeste brazalete y gorra negra.	R. Sepúlveda
R. Cárdenas	R. Cárdenas	9 Alnero	45	4	F	Altanero	Vain	Rosada, blancas, blanca.	R. Olave
A. Muñoz	R. Barros	10 Hecatombe	54	4	F	J. César	Brea	Negro y lacre por m., bot. plomos.	O. Sepúlveda
P. Polanco	Palermo	11 Zapatilla	44	4	F	Brasil	B. Berry	Amarillo braz. y gorra solferina.	C. Guerra
D. Sandoval	G. Anguita	12 M. Nueva	43	3	F	El Tango	M. Noticia	Oro viejo, cuello, puñ. y g. blanca.	L. Muñoz
C. Quezada	Botafogo	13 Querella	41	4	F	Brasil	Quenelle	Verde y blanco en r., gorra verde.	P. Olguín
5.a CARRERA. — A las 3.30 P. M.—Premio "GUILLERMO ERRAZURIZ URMENETA". — (Clásico). — 2,400 metros. — Para 3 años y más. — Peso: 3 años, 52 kilos; 4 años y más. 55 kilos. — Recargo de 2 kilos por cada premio clásico ganado desde el 15 de Agosto de 1925. — Este recargo no excederá de 6 kilos. — Inscripción: $ 50. — Ratificación: $ 50 el Lunes antes de la carrera. — Premio: $ 10,000 al 1.o									
J. Celpa	El Peral	1 Digno	59	4	F	Campanazo	Damasca	Lacre, braz. y gorra plomo.	E. Rebolledo
M. Maldonado	Diana	2 Humorist	59	4	F	Comisario	Regina	Azul, rosadas, oro.	J. Vergara
J. Rodríguez S.	Burlesco	3 C. Roja	57	4	F	Pipiolo	Adicta	Lacre alamares, oro, g. lacre.	J. M. Baeza
J. Rodríguez S.	Burlesco	4 Odisea	50	3	F	S. Emilion	Penélope	Lacre alamares oro, gorra lacre.	L. González
C. Lacalle	La Peña	5 Charmer	56	2	F	Alanés	Chela II	Granate, celestes, negra.	H. Ramírez
J. Cavieres	"Nos"	6 Sin Sabor	56	3	F	Campanazo	Salopette	Azulino.	W. Fuentes
C. Rodríguez	L. Ossa C.	7 Wu-Li-Chang	52	3	F	Olascoaga	Ladasette	Verde nilo, gorra morada.	C. Guerra
SEXTA CARRERA— A las 4 P. M. —Premio: "ECLAIR". — 1,800 metros. — Para todo caballo ganador. — Handicap. — Inscripción: $ 40. — Premio: $ 4,000 al 1.o									
J. Celpa	C. Salinas	1 Facundina	52	3	F	Campanazo	Fuga	Azul, bl. y lacre en r., g. granate.	E. Rebolledo
F. Galván	Limited	2 Mentirosa	50	5	F	Baratieri	Memoir	Gris perla, gorra negra.	A. Gutiérrez
I. Yáñez	Ossyris	3 Bandazo	49	4	F	Tullibardine	B. Glacé	Solferino, gorra oro.	C. Guerra
A. González	M. R. Troncoso	4 Janus	49	3	F	Pillastre	Turpinita.	Azul, alamares y gorra lacre.	L. Muñoz
J. Méndez	"San Luis"	5 Serenísima	49	4	F	Calvito	Sapientia	Naranja, list., blanca, g. blanca.	R. Sepúlveda
E. Rodríguez	R. Urzúa	6 Macaulay	48	5	F	Alanés	L. Symington	Rojo y amarillo listado.	P. Silva
7.a CARRERA. — A las 4.30 P. M.— Premio "EDECAN". — 1,800 metros.—Para todo caballo ganador. — Handicap. — Inscripción: $ 40. — Premio: $ 4,000 al 1.o									
L. Benítez	Binador	1 Jana	58	4	F	Brasil	Javo	Terracota, gorra azul.	H. Ramírez
D. Sandoval	D. Urrutia	2 Percala	57	5	F	Pirapó	Shylass	Azul y blanco listado, g. lacre.	M. Núñez
I. Yáñez	Ossyris	3 Almodóvar	56	5	F	Mustafá	Grivoise	Solferino, g. oro.	W. Fuentes
R. Amaro	Flemington	4 Weyler	51	5	F	Marcosol	Barcola	Celeste, cruz y an., negros, g. cel.	L. González
P. Bagú	A. Gatica	5 El Diez	49	3	F	Buñuelo	Saint Massie	Blanca, brazaletes y g. negra.	U. Ibarra
J. Chamorro	J. Chamorro	6 Palestro	49	3	F	Pasteur	Grisette.	Rojo, alam., cuello, p. y g. oro.	L. Torrealba
F. Bernal	A. Vargas	7 Signorino	49	3	F	Olascoaga	Donna	Azul costuras y gorra oro.	C. Guerra
H. Pérez	Pin-Pón	8 Altachín	48	4	F	Altanero	Chinchilla	Verde, faja blanca, gorra negra.	N. Ramírez
E. Emeres	Beyond	9 Obsequio	48	4	F	Estribor	Oblea	Azul, gorra rosada.	A. Gutiérrez
M. Portugués	"Río Oro"	10 Gineta	44	3	F	Nítrico	Glaciere	Azulino, gorra negra.	L. Aguilar
8.a CARRERA. — A las 5 P. M. — Premio "ERCILDOUNE". — 1,400 metros. — Para caballos que hayan ganado más de $ 10,000. — Handicap.— Inscripción: $ 35. — Premio: $ 3,500 al 1.o									
J. Cavieres	A. Huidobro	1 Agnes	57	3	F	A. Sturdee	L. Symington	Solferino, presillas y g. plata.	H. Ramírez
E. Rodríguez	"Puloyo"	2 La Novena	55	4	F	Buñuelo	Miragarria	Blanco, anillos cereza.	V. Jara
C. A. Gómez	G. Toro	3 Leoncito	50	4	F	L. Reason	B. Girl	Azul, braz. amarillo, g. azul.	C. Guerra
C. Lacalle	La Peña	4 E. Rose	49	3	F	Campanazo	Estoica	Granate, celestes, negra.	L. Bravo
D. Sandoval	G. Anguita	5 Frida	49	3	F	El Tango	F. Rose	Oro viejo, bot. y gorra blanca.	P. Silva
G. de la Cerda	C. Klein	6 Descartado	48	3	F	Campanazo	Discreta	Oro y negro, por mitad, g. amar.	C. Sagredo
P. Polanco	Récord	7 Notoria	48	3	F	Campanazo	Novelesca	Blanco, cuello y gorra azul.	U. Ibarra

PRONOSTICOS DE ALGUNOS DIARIOS Y REVISTAS PARA LA REUNION DE LA TARDE DE HOY EN EL CLUB HIPICO

DIARIOS Y REVISTAS	1.a Carrera	2.a Carrera	3.a Carrera	4.a Carrera	5.a Carrera	6.a Carrera	7.a Carrera	8.a Carrera
"La Nación"	Yokoska I. Prince G. Cocktail	Sota Italiana Puñalada	Flemington Caimacán Desaforado	Cáucaso Lea Tacabayo	E. Burlesco C. Roja Digno	Facundina Serenísima	Jana Obsequio Altachín	Leoncito La Novena
"Los Tiempos"	Yokoska I. Prince G. Cocktail	Sota Italiana Puñalada	Flemington Caimacán Desaforado	Cáucaso Lea Tacabayo	E. Burlesco C. Roja Digno	Facundina Serenísima	Jana Obsequio Altachín	Leoncito La Novena
"La Huasca"	Yokoska G. Cocktail Kasaba	Sota Italiana M. de Oro	Flemington Desaforado Finado	Cáucaso Libélula Lea	E. Burlesco C. Roja Wu-Li-Chang	Bandazo Mentirosa	Jana Weyler El Diez	Leoncito La Novena
"El Brujo del Turf"	I. Prince Yokoska Kasaba	Italiana Sota Vigésima 9.a	Desaforado Flemington Falso Dios	Lea Libélula Cáucaso	E. Burlesco C. Roja Sin Sabor	Mentirosa Janus	Percala Altachín Obsequio	Leoncito Notoria

SE VENDE CASA
MODERNA, MUY CONFORTABLE, DE ESQUINA, con las siguientes habitaciones: cuatro dormitorios, pieza de vestir, baño, dos toilettes, comedor, escritorio, salón, dos halls, garage, jardín y demás dependencias.
PRECIO: $ 135,000. DEUDA HIPOTECARIA: $ 40,000
VERLA Y TRATAR:
HUERFANOS 3097

RESUMEN DE LOS TRABAJOS EFECTUADOS EN LA SEMANA POR LOS COMPETIDORES DE HOY EN EL CLUB HIPICO

PRIMERA CARRERA

Yokoska.— Jueves (L. Muñoz), 600 en 37 2|5. Repitió acompañada por Susana la misma distancia en 38, iguales.

El Godo.— Lunes (L. Fuentes), 1,400 en 1.39.

El Trece.— Jueves (aprendiz), y El Diez (R. Sepúlveda), 700 en 45, ganando El Trece por 3 cuerpos.

Young Prince.— Jueves (M. Vera), 1.400 en 1.35 2|5.

SEGUNDA CARRERA

Puñalada.— Jueves (R. Sepúlveda), 1,000 en 1.5 1|5.

Clarette.— Jueves (C. Santelices) en el Chile, 400 en 25 4|5.

Drusilla. — Jueves y Filoxera (aprendices), 1,000 en 1.6 2|5. Ganando Drusilla por 3 cuerpos.

Estrella Volante.— Jueves (Edo. Rebolledo) y Malesherbes, (aprendices), 1,000 en 1.9 2|5. Ganando Malesherbes por un cuerpo.

Italiana.— Jueves (L. Muñoz) 400 en 26 2|5. Repitió 700 en 46.

La Riviera.— Jueves (J. Guajardo), 800 en 54 3|5.

Petunia.—Jueves (E. Cáceres) en el Chile, 800 en 50 3|5.

TERCERA CARRERA

Caimacán.—Lunes (P. C.) (A. Gutiérrez), 1,100 en 1.14. Jueves (A. Gutiérrez), y Mentirosa (R. Hernández), 700 en 45, ganando Caimacan por 2 cuerpos.

Falso Dios.— Jueves (R. Sepúlveda) y Nitchevo (R. Henríquez), 800 en 52, iguales.

¿Porquois pas?—Jueves (A. Gutiérrez) y Majadera (aprendiz) 1,000 en 1.10, iguales.

CUARTA CARRERA

Tacabaya.— Lunes (C. Guerra), 1,000 en 1.6. Jueves (Edo) Rebolledo), 700 en 45. Repitió en 46 3|5.

Zapatilla.— Jueves (C. Guerra), 1.400 en 1.34 1|5.

QUINTA CARRERA

Digno.— Lunes (aprendiz), una vuelta y 200 en 2.30. La primera vuelta la hizo en 2.15 2|5. Jueves (E. Rebolledo), 1.200 en 1.20 2|5. Repitió en 1.20 3|5.

Cinta Roja.— Jueves (J. M. Baeza), una vuelta y 400 a voluntad en 2.46 3|5. La primera vuelta la hizo en 2.18 3|5.

Odisea.— Jueves (L. González), una vuelta; haciendo los últimos 1.800 en 2.6.

Charmer.— Lunes (P. C.) sin palizada (H. Ramírez) y Brown (M. Baeza), una vuelta en 2.13 4|5, ganando Brown por 2 cuerpos.

Sin Sabor.— Lunes (P. C.) sin palizada (W. Fuentes), una vuelta y 200 en 2.30 2|5. La primera vuelta en 2.15 2|5.

SEXTA CARRERA

Facundina. — Lunes (aprendiz), 1,400 en 1.34 2|5. Jueves (Edo. Rebolledo), 800 en 51 1|5. Repitió en 52.

Mentirosa.— Véase Caimacán 3.a carrera.

Bandazo.— Jueves (C. Guerra), 800 en 53 3|5. Repitió en 53.

Janus.— Lunes (L. Muñoz), 1,800 en 2.1 2|5. Jueves (L. Muñoz), 700 en 44 2|5. Repitió 800 en 54.

Serenísima.— Jueves (aprendiz), 1.400 en 1.40.

Macaulay.— Jueves (P. Silva), una vuelta en 2.14.

SETIMA CARRERA

Jana.—Jueves (H. Ramírez), 1,800 a un carrerón en 2.12.

Percala.— Jueves (P. Silva), 1.400 a voluntad en 1.39.

Weyler.— Jueves (L. A. Morgado), en el Chile 800 en 54 3|5. Repitió en 52 3|5.

El Diez.— Véase El Trece 1.a carrera.

Signorino.— Lunes (R. Sepúlveda) una vuelta en 2.16 3|5.

Palestro.— Jueves (L. Torrealba), 1.400 en 1.35 3|5.

OCTAVA CARRERA

Leoncito.—Jueves (M. Rojas), una vuelta en el Chile en 1.45.

Early Rose.— Jueves (A. Silva), 1,200 en 1.19 2|5.

Descartado.— Jueves (A. Garay), en el Chile 600 en 40.

Notoria.— Jueves (P. Silva), 1,400 en 1.33 4|5.

EMPLEADO
joven, serio, que sepa taquigrafía, necesítase en casa mayorista.
Dirigirse por carta a
Casilla 2607. Santiago

Se arrienda chalet
completamente amoblado con baño, luz eléctrica y gas, por $ 700 mensuales.
ARGOMEDO 88

¿Desea usted ser elegante y económico? Compre sus sombreros directamente a la Fábrica Nacional de Gorras y Sombreros
Delicias N.o 2636, frente a Libertad
Nahum Rosenblitt

VIGAS DOBLE T. y canales
Ofrece surtido completo
Barraca Camilo Pizarro
Nataniel 469. Tel. 271, Parque

MATRIMONIO
sólo, extranjero, desea arrendar casa chica, limpia, con baño, luz eléctrica, gas y patio. Canon hasta $ 300.
Dirigirse:
CASILLA 13144, CORREO 15

"IDEAL Y CARNE"

Muebles
DE COMEDOR, DORMITORIO, ESCRITORIO
a precios sumamente bajos, con grandes facilidades en el pago, vende
LA SAN ANTONIO
Moneda 952
FRENTE CASA MUZARD

Sombrererías Rosenblitt
PUENTE N.o 616, casi esquina de Santo Domingo.
DELICIAS 2818, entre Bascuñán y San Alfonso.
SAN DIEGO N.o 1140, pasado Avenida Matta.
SAN DIEGO N.o 2007, al llegar a Franklin.
SON LAS SUCURSALES DE LA
Fábrica Nacional de Gorras y Sombreros
DELICIAS N.o 2636, FRENTE A LIBERTAD
NAHUM ROSENBLITT

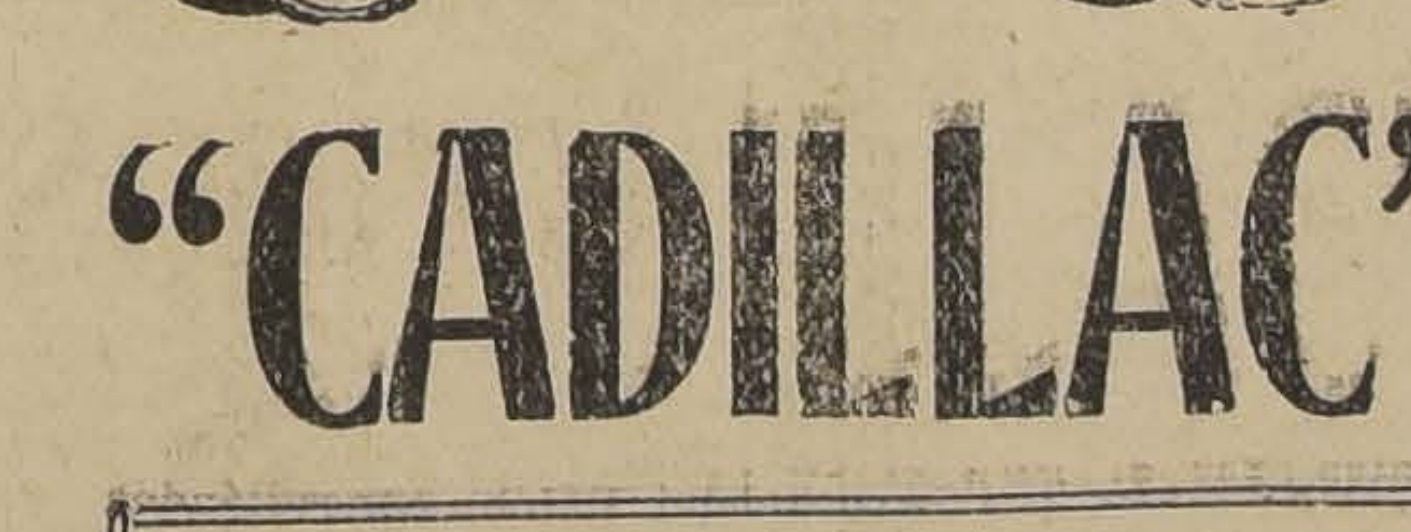

"CADILLAC"
EL AUTOMOVIL MODELO
De sugestionadora belleza y gran calidad
Importadores
MORRISON & Co.
Santiago

Lo Barato Resulta Caro
Los talleres de ESPECIES VALORADAS tienen como tubos conductores para electricidad, el alambrado "KALEECO", fabricado en Londres por "CALLENDER'S CABLE & CONSTRUCTION Co."
EL UNICO EDIFICIO alumbrado a la antigua y contiguo a los talleros de Especies Valoradas, fué, precisamente, el QUE SE QUEMO. No hay duda alguna que es garantía eficaz el "Kaleeco", contra incendio, y así lo comprendió el Director de Especies Valoradas, señor Ignacio Ugarte Ovalle, quien fué el primero en usar "Kaleeco", diciéndonos ahora el señor Ugarte, después del incendio, que ha quedado bien establecido que el "Kaleeco" es indispensable, especialmente para reemplazar los materiales en muchas de las instalaciones antiguas que hoy día no son suficientes para resistir la corriente.
CUIDADO: NO CONFUNDIR EL VERDADERO "KALEECO" CON IMITACIONES QUE NO TIENEN LA MISMA CALIDAD
VEAN NUESTRA EXPOSICION EN LA VITRINA
UNICOS AGENTES:
CARR HAYNES & Cía.
CASILLA 2769 —:— AGUSTINAS 1041 —: TELEFONO 3606

BOLSA DE COMERCIO

MOVIMIENTO

Muy movido en Bonos Hipotecarios se mostró la única rueda de ayer en le Mercado de Valores.

En títulos de Sociedades las adjudicaciones Tierra del Fuego, Viñas, Tocopilla, Lebu Ord. Onix, Colquiri y Gas de Santiago.

El total de lo adjudicado en Bonos ascendió a 450.000 nominales.

SUBIERON

BONOS: Caja 7-1 de 86 1|2 a 87; Caja 8 1|2 de 91 a 92 1|4; Caja 8-1 de 94 a 95; Hipotecario 8-1 de 89 1|2 a 90.

MINERAS: Fort. de Colquiri de 3 3|4 a 4; Higuera de 2 3|4 a 3; Lebu Ord. de 3 a 3 1|8; Onix de 17 1|4 a 17 1|2; Rita de 0.20 a 0.55.

BAJARON

BONOS: Caja 8-1 de 82 a 81.
INDUSTRIALES: Viña de 28 a 27.
MINERAS: Colquiri de 7 1|2 a 7 1|8; Chacaltaya de 13 1|8 a 12 1|2; Dichas de 4 a 3 1|4; Morococala de 40 1|2 a 40; Patiño de 269 a 268 1|2.

OPERACIONES EFECTUADAS AYER

UNICA RUEDA

1000 Caja 8 1|2, 91 1|2.
6000 Caja 8 1|2, 92.
369000 Hipot. 8-1, 90.
1000 Caja 7-1, 87.
73000 Caja 8-1, 95.
20 Gas, 53.
200 Fuegos, 151.
100 Fuegos, Mayo 13, 151.
300 Viñas, 27.
200 Fuegos, Mayo 13, 152.
100 Tocopilla, Mayo 27, 77 3|4.
500 Lebu, Mayo 13, 3 1|8.
100 Colquiri, Mayo 13, 7.
100 Onix, Mayo 27, 17 1|4.
400 Lebu, 3 1|8.

OPERACIONES EN VALPARAISO

UNICA RUEDA

5000 Caja 8 1|2, 91 1|2.
300 Morococala, M. 13, 40 1|2.
CAMBIO: vendedor, 39.90. Comprador, 39.80.

PRECIOS DE COMPRADOR O VENDEDOR AL TERMINAR LAS RUEDAS

TITULO	COMPRADOR		VENDEDOR	
	Cantid	Precio	Cantid	Precio
BONOS				
Caja 8-1	53000	95		
Caja 8 1-2	40000	92 1|4		
Caja 6-1	8000	80	1000	81
Hip. 8-1	40000	90		
BANCOS				
Chile			100	188
Hip. de Chile	15	590	100	605
Nacional			150	76 1|2
MINERAS				
Aconcagua, Mayo 27	1000	3 3|4		
Carolina, Mayo 27	200	8		
Florida, Mayo 27			100	3
Fortuna de Colquiri, Mayo 27	500	4		
Higuera, Mayo 27	300	3	100	3 1|8
Lebu ord., Mayo 13	500	3	500	3 1|8
Lebu Pref., Mayo 13	500	5 1|4		
Minera, Mayo 27	200	15 1|2		
Onix, Mayo 27	100	17		
Patiño, Mayo 27	100	268		
Santa Rita	1000	055		
Tocopilla, Mayo 27	100	77 3|4	100	78
GANADERAS				
Gente Grande			100	58 1|2
Fuego	100	150	700	151
INDUSTRIALES				
Gas			40	53
Cem. Melón	100	42		
Viñas	100	27	100	27 1|2
Paños de Tomé			100	40
Elect. Ind.	200	38		
CIERRE A LAS 12 M.				
Cambio		39.80		39.90
Chacaltaya, Mayo 27		12 1|2		
Colquiri trans., Mayo 13		7 1|8		
Dichas, Mayo 13		3 1|4		
Aconcagua, Mayo 13		4		
Mineras, Mayo 27		15 5|8		
Morococala, Mayo 27		40		
Patiño, Mayo 27		268 1|2		
Higuera, Mayo 27		3		
Fuegos, Mayo 13				151
Onix, Mayo 13				17 1|2

COMPANIA MINERA DE ORURO

26.o DIVIDENDO

Por acuerdo del Directorio, se distribuirá a los señores accionistas, a contar desde el Jueves 20 de Mayo, el 26.o dividendo de dos pesos por acción, deducción hecha del Impuesto a la Renta.

El Registro de Transferencias permanecerá cerrado desde el Lunes 10 hasta el Jueves 20 del presente, ambos días inclusive.

El pago se efectuará por las oficinas del Banco de Chile en Santiago y otras ciudades hasta el 30 de Junio próximo; después, directamente por la Gerencia de la Compañía.

Santiago, 1.o de Mayo de 1926.

EL GERENTE.

JUNTA GENERAL

Por acuerdo del Directorio, cítase a Junta General Ordinaria de Accionistas para el Jueves 20 de Mayo, a las 2.30 P. M., en el local de la Sociedad, Compañía 1264, con el objeto de pronunciarse sobre la Memoria y Balance de las operaciones correspondientes al año 1925 y para los demás fines indicados en los artículos 26 y 27 de los Estatutos.

El Registro de Transferencias permanecerá cerrado desde el Lunes 10 de Mayo hasta el día de la reunión, inclusive.

Santiago, 1.o de Mayo de 1926.

CARLOS BESA.
Presidente.

PAPELES PINTADOS
RECIEN LLEGADOS: GRANDIOSO SURTIDO EN DIFERENTES DIBUJOS Y COLORES
REALIZO: 50 MIL ROLLOS importados desde 0.55 centavos.
Se colocan vidrios a domicilio y molduras para cuadros.
MARCOS PIMSTEIN
HUERFANOS 1067. (FRENTE AL TEATRO ESPLENDID). — TELEFONO 781. — CASILLA 8846
ATIENDO PEDIDOS DE PROVINCIAS

A LA RECONOCIDA CALIDAD DEL "BUICK SPORT"
UNESE EL PRESTIGIO DE SER EL AUTOMOVIL MAS HERMOSO DE SU TIPO.
La extraordinaria potencia de su motor, que le permite desarrollar grandes velocidades, la suavidad en la marcha y el atrayente colorido de su confortable carrocería, lo hacen el auto predilecto de los de corazón joven.
Admire estos notables automóviles en nuestro Depto. de Automóviles.
MORRISON & Co.
SANTIAGO

CAMBIO

TIPO VENDEDOR

COMERCIAL . . . . $ 39.80
LIBRAS EN ORO AMERICANO . . . . 486 1|2
LIBRAS EN ORO AM. 486 1|8
1 PESO PAPEL, vale . 6 1|32

CAMBIO BANCARIO QUE FIJO EL BANCO DE LONDRES Y RIO DE LA PLATA LDA.

Cambio sobre el exterior

PLAZA	90 D. V.	Vista
Londres	40	40.50
París		27 1|2
Amberes		23.30
New York		8.33
España		1.20 1|4
Italia		33 1|3
Brasil		40.50
Uruguay		8.83
Argentina		3.35 1|2
Alemania		3.34 1|2
Suiza		1.60 1|2
Siria		40.50
Portugal		40.50
Panamá		40.50
Perú		40.50

INSTITUTO AMERICANO DE COMERCIO
BANDERA 154.—TERCER PISO

Establecimiento moderno para la preparación rápida de Contadores, Taquígrafos y toda clase de personal para el comercio.

Matrícula abierta para los siguientes cursos:

Curso matutino para jóvenes.— Funciona de 8 a 12 de la mañana; duración 5 meses, al final de los cuales se recibe el título de **Contador Comercial.** Precio: $ 35 mensuales. Se enseña **Contabilidad, Taquigrafía, Redacción, Aritmética, Dactilografía e Inglés.**

Curso para señoritas. — Funciona de 2 a 5 P. M.; duración 5 meses, al final de los cuales se recibe el título de **Contadora Comercial.** Precio: $ 30 mensuales. Se enseña **Contabilidad, Taquigrafía, Redacción, Aritmética, Dactilografía e Inglés.**

Curso vespertino y nocturno para empleados. — Funciona de 6.30 a 8.30 y de 8.30 a 10.30. Duración seis meses, al final de los cuales se recibe el título de **Contador Comercial.** Precio $ 30 mensuales. Se enseña: **Contabilidad, Aritmética, Inglés y Dactilografía.**

Enseñanza de la escritura a máquina.— Enseñanza rápida y fácil en las marcas más usadas en el comercio. Precio: $ 20 mensuales con una hora diaria de clases.

Curso especial de Dactilografía, Taquigrafía y Redacción.— Curso especial para empleados y estudiantes, al precio de $ 20 mensuales.

La matrícula es limitada, y por lo tanto, rogamos a los interesados tengan la bondad de apresurarse a inscribirse, pues son los últimos cursos que vamos a abrir.

REMATES DE FRUTOS DEL PAIS

EFECTUADO EN LA FERIA DE PRODUCTOS AGRICOLAS DE URETA Y CIA., SUCESORES DE EMETERIO URETA C.— LOCAL: DELICIAS 3410, TELEFONO 42 (ESTACION).—OFICINA: BANDERA 98, TELEFONO 995 (CENTRAL).—CASILLA 1340

TRANSACCIONES EFECTUADAS EL JUEVES 29 DE ABRIL DE 1926

Afrecho: los 100 kilos.
200 sacos C. P. $ 13.40.
200 sacos K. B. y Cía. 13.40.
Afrechillo: los 100 kilos.
115 sacos C. P. $ 13.20.
Avena Blanca: los 100 kilos.
8 sacos R. L. $ 24.
Carbón espino: el saco.
71 sacos E. de la F. $ 14
150 id. L. M. 13.60.
109 id. L. M. 13.40.
70 id. N. Z. 13.40.
135 id. J. A. C. 13.
79 id. L. M. 12.80.
82 id. V. M. U. 12.60.
351 id. V .M. U. 12.
200 id. J. L. 11.
50 id. A. S. 10.40.
1 id. chico L. M. $ 9.
3 id. chicos V. M. U. 8.40.
3 id. mal estado V. M. U. $ 5.
Carbón blanco: el saco.
200 sacos Hda. H. $ 7.50.
2 id. F. F. $ 7.
Carbón de parra: el saco.
8 sacos G. U. $ 4.
Carboncillo: el saco.
25 sacos M. S. $ 6.
Castañas: los 100 kilos.
5 sacos B. L. C. $ 50.
9 id. C. G. 57.
2 id. L. E. I. 41.
5 id. Hda. C. 40.
3 id. E. R. de C. 40.
1 id. A. C. V. 30.
2 id. P. S. 15.
Cebada: los 100 kil.
116 sacos inglesa, falla J. Z. $ 18.
110 id. del país falla P. C. 18.
60 id. id. id. id. F. e I. 18.
Cera: los 100 kilos.
2 bultos L. V. de W. $ 600.
Ciruelas secas: los 100 kilos.
5 sacos A. S. M. $ 50.
Escobas: cada una.
17 bultos L. P. $ 1.40.
Frejoles: los 100 kilos.
4 sacos coscorrones R. L. $ 93.
3 id. bayos, A. E. 89.
3 id. burros A. E. 89.
3 id. burros L. M. 89.
10 id. burros Hda. C. 88.
6 id. id. M. L. 87.50.
30 id. id. E. R. 87.50.
5 id. id. J. L. R. 87.50
10 id. id. M. L. 86.
20 id. id. R. M. 86.
5 id. id. A. U. 85.
6 id. id. M. L. 85.
19 id. id. M. L. 85.
10 id. id. M. L. 84.50.
12 id. id. C. S. V. 84.50.
17 id. coscorrones L. Y. 84.
10 id. burros M. L. 84.
5 id. coscorrones L. Y. 84.
3 id. ir. M. L. 83.
6 id. id. C. C. 80.50.
5 id. bayos L. S. 80.
16 id. milagros L. S. 70.
20 id. L. Y. 70.
20 id. id. L. Y. 70.
125 id. id. H. Z. 70.
12 id. bayos L. Y. 70.
Garbanzos: los 100 kilos.
35 sacos M. A. $ 110.
18 id. A. N. 110.
1 id. L. C. A. 105.
Lentejas: los 100 kilos.
12 sacos A. G. $ 65.
Leña: la carga.
1 carga acacio D. D. $ 38.
2 id. álamo D. D. 32.50.
12 id. espino 2 o|o J. T. C. 24.
90 id. espino 3.o J. T. C. 6.20.
Leña: el saco.
75 sacos talhuén B. L. $ 6.60.
57 id. id. M. V. 6.60.
399 id. espino J. O. 6.50.
5 id. talhuén B. L. 6.50.
245 id. espino J. L. L. 6.40.
5 id. id. chicos J. L. L. 4.40.
Maíz: los 100 kilos.
4 sacos colorado M. L. $ 35.
50 id. amarillo L. S. 32.
23 id. id. J4 T4 C4 32.
20 id. id. J. S. 32.
46 id. id. M. V. 31.50.
46 id. id. J .T. C. 31.50.
40 id. id. J. N. H. 31.50.
62 id. id. F. G. 31.50.
8 id. colorado A. U. 31.
7 id. id. M. L. 3050
7 id. id. M. L. 30.
25 id. id. B. y V. 29.
12 id. id. moj. C. S. V. 29.
50 id. id. J. H. B. 28.
125 id. id. B. y V. 28.
45 id. id. J. H. B. 27.50.
20 id. id. moj. M. L. 25.50.
Nueces, los 100 kilos:
2 sacos C. S. V., $ 100.
2 sacos O. Sch., $ 82.
Paja, la coliza:
100 colizas capotillo V. y del R. 0.90
100 colizas larga B. P., 0.90.
Papas, el saco:
30 sacos amarillas J. H. B., 19.60
20 id. id., E. C. O., $ 18.
50 id. id., A. V., $ 17.80.
1 id., id. E. M. 17.50.
57 i., id., E. C. O., 17.20.
60 id. id., Hda. M. de P. 17.20.
18 id id., E. C. O., 16.60.
2 id. id., (mermos) E. C. O. 16.20
25 id. id. R. F. $ 16.
30 id. semillón A. V., $ 13.
310 id. id. Suc. M. F. C., $ 13.
125 id. id., H. C. 9.60.
25 id. id. T. T. 6.20.
44 id. id. T. T., $ 5.
Pasto, los 100 kilos:
180 colizas 2.o corte L. I. C. $ 10.
80 id. 2.o corte G. A., $ 10.
180 id. 3.er corte C. P. 9.40.
20 id 1.er corte, C. R. y Co., 9.40.
403 id. 1.er corte C. P. Z., 6.60.
200 id. 1.er corte, Z. y N., 6.20.
400 id. 1.er corte, A. Ll., $ 6.
Semilla Alpiste, los 100 kilos:
5 sacos L. y D., $ 75.
Semilla orégano, los 100 kilos:
3 sacos R. V., $ 175.
Quesos, los 46 kilos netos:
266 kilos Manantiales D. E. C. $ 246
329 id. Teno J. V. M., $ 246.
270 id. Buin L. L4 $ 246.
162 id. Buin L. L. $ 244.
524 id. Pahuilmo J. L. A., $ 240.
335 id. Tinguiririca B. L. C., $ 240
172 id. Retiro P. I. V., $ 240.
177 id. Maloa D. B. L. $ 230.
108 id. con ají Y Buenas, $ 223.
346 id. Graneros D. V. A., $ 220.
406 id. Fundo Los Perales G. W. 220
125 id. Colchagua C. F. U., $ 220.
224 id. Chillehue F. A. C. C. $ 220
564 id. Lo Bustamante J B., $ 220.
95 id. Campolindo L. S. O., $ 220
106 id. Rauco, Teno, R. U. L., $ 220
709 id. El Marco R. L. $ 220.
349 id. Mallarauco F. S. M., $ 220.
389 id. Santa Rita E. M. O. $ 220
310 id. S. Teresa de Mall. $ 220.
194 id. Victoria de Paine N. G. 220
332 id. Apalta F. Hnos., $ 220.
96 id. Chépica E. R. $ 216.
155 id. Placilla J. B. $ 214.
176 id. Hualañé J. F. V. C., $ 210.
137 id. Requínoa R. L. $ 205.
237 id. Pichidegua P. N., $ 200.
74 id. S4 Teresa de Mall. F. L. 200
115 id. Yerbas Buenas J. D. U. 200
153 id. Chépica, L. G. V., $ 200.
523 id. Lo Bustamante M. de B., 200
564 id. Lolenco, D. B. $ 200.
161 id. Chimbarongo L. O. P., $ 200
165 id. Millahue O. E. M., 200
339 id. Totihue J. G. G. $ 200.
51 id. partidos R. U. L., $ 200.
128 id. Santa Rita E. M. O., $ 200
144 id. Teno Q. A., $ 190.
219 id. Chimbarongo A. G. M., 190
49 id. Requínoa R. L., $ 184.
227 id. Duros Requínoa B. L., 160.
28 id. Santiago J. C., $ 146.
24 id. Santiago J. C. $ 140.
40 id. Santiago E. G., $ 100.
Mantequilla, los 46 kilos netos:
40 kilos Campusano J. S. S. $ 351.
20 id. Maipú L. I. C., $ 351.
38 id. Negrete L E. L., $ 351.
55 id. Buli J. F. R., $ 351.
49 id. Casagrande F. L. $ 344.
46 id. Parral G. L. P., $ 342.
124 id. Villa Alegre R. N. $ 340.
22 id. Cunaco V. Hnos., $ 335.
41 id. Villa Alegre S. N. $ 330.
82 id. Los Andes Cía., A. S. V. 330
20 id. San Carlos J. L. $ 330.
41 id. Angol L. C. A., $ 330.
116 id. Los Andes Cía., A. S. $ 320
121 id. San Juan A. y L. $ 320.
52 id. Chillán, Suc. E. C. $ 320.
27 id. G. Cruz S. R. de B., $ 320.
46 id. Retiro L. R. de J. $ 320.
20 id. Malloco R. T., $ 310.
120 id. Río Negro L. L. $ 310.
67 id. Malloco J. A. S. $ 310.
239 id. Río Negro A. M., $ 300.
8 id. Lo Bustamante J. B. $ 70.

NOTA: — Los precios publicados en esta lista son con envase. Remate a 6 P. M. La carga por carros completos los Lunes y Jueves de 1.30 todos debe dirigirse al Desvío Gandarillas, a Alameda y por sobornal a esta estación solamente, a nuestra orden. Boletos a Casilla 1340.

RAIMUNDO URETA ECHAZARRETA
Gerente

REVISTA COMERCIAL DE PRODUCTOS DE EXPORTACION DE VALPARAISO

(Especial para "La Nación" de Santiago)

El mercado de productos ha sido bastante activo en la semana con preferencia en avenas y en Trigos para la exportación. Se están haciendo numerosos embarques por los puertos del Sur, como lo indican los detalles que damos a continuación:

PRECIOS POR LOS 100 KILOS CON SACO

Avena.— Numerosas transacciones se han efectuado en la semana, habiéndose pagado hasta $ 23.50 los 100 kilos, bordo puerto de embarque, pero a última hora el mercado ha declinado, bajando sus precios para quedar vendedores a $ 22.50 sin compradores. La exportación sólo ofrece $ 22.

Afrecho, afrechillo.— También se han efectuado buenos embarques para Hamburgo, pero los precios están estables alrededor de $ 14.50 los 100 kilos, bordo puertos de embarques.

Arvejas petit pois.— Este producto no ha reaccionado en sus precios. La exportación poco se interesa por adquirirlo y sus precios no son mayores de $ 35.00 los 100 kilos en procedencia. Sólo se han embarcado 1,000 sacos para Buenos Aires.

Cebada.— Por clases forrajeras se han efectuado transacciones a $ 22.50 los 100 kilos, puesto en Valparaíso. Han habido numerosos embarques por San Antonio en su mayor parte para Londres y Hull.

Cera de abejas.— El mercado está más flojo con transacciones a $ 670 los 100 kilos puestos en Valparaíso; se han embarcado 93 s. para Liverpool.

Frejoles.— Hay activa demanda por comprar toda clase de frejoles nuevos y se piden los bayos, burritos, coscorrones, etc. Sin que se encuentren vendedores. ¿Qué se han hecho los frejoles?, ¿dónde están las cosechas? El mercado se muestra interesado esperando que se pronuncien los productores. Las pocas transacciones efectuadas son de muy poca importancia, lo que hace presumir que las cosechas deben venir muy atrasadas. Confiamos dar precios a medida que entren las existencias, pues hoy día sólo pueden considerarse nominales.

Garbanzos. — Iguales indicaciones que los frejoles. ¿Qué se han hecho, dónde están las cosechas? Los precios de transacciones han sido de $ 105, puesto en las zonas de procedencias. Los embarques son insignificantes, 250 s. para el Callao. El mercado confía que se pronuncien las grandes cosechas.

Harinas.— Para Bolivia han salido fuertes lotes embarcados en Corral. Los precios fluctuaban alrededor de $ 33 quintal.

Huesillos.— Buena demanda han tenido estas frutas con transacciones a $ 120, puesto en Valparaíso.

Lanas.— Calmado está el mercado. Los precios fluctúan alrededor de $ 350 los 100 kilos; se han efectuado embarques por San Antonio, 140 fardos para Dunkerque.

Lentejas.— Muy calmado está el mercado, la exportación no ofrece mayores precios de $ 50 en procedencia, no han habido embarques.

Miel de abejas.— Muy sensible que este dulce todavía no tenga reacción. La exportación no ofrece mayores precios de $ 90 los 100 kilos en puertos de embarque.

Maíz.— Han entrado algunos lotes al mercado con transacciones a $ 32.00 los 100 kilos, en puertos de embarques.

Nueces.— Principian a recibirse pequeños lotes, los precios que ofrece la exportación son entre $ 140 a $ 145 los 100 kilos en procedencia, pero los productores pretenden mejores cotizaciones.

Papas.— Se vende el saco entre $ 20 a $ 21 en Barón.

Quillay.— Se han efectuado numerosas transacciones al precio de $ 70 los 100 kilos, puesto en Valparaíso. Por San Antonio se han embarcado numerosas partidas quedando el mercado firme compradores.

Semillas.— La única semilla que ha tenido movimiento ha sido semilla de cáñamo, con transacciones a $ 55 los 100 kilos, en puertos de embarques. Las otras semillas, como ser curagüillas, se cotiza a $ 23; alfalfa a $ 280, y semilla de trébol, precio nominal $ 240 los 100 kilos en puertos.

Trigo blanco.— Este producto ha sido el de mayor importancia habido en la semana. Principiaron los precios desde $ 42, subiendo hasta $ 46.50. A bordo puertos de embarques se han efectuado buenas transacciones, quedando por último el mercado con compradores a $ 45. Se están haciendo embarques por los puertos del Sur. Queda el mercado firme a estos precios.

EXPORTACION

Embarques efectuados por Valparaíso en 29 de Abril de 1926:

Lana: 175 fardos por el Ebro a Nueva York.

Arvejitas.— 12 s. arvejitas con destino a Cristóbal, por el Santa Elisa.

5 s. por el Aysen con destino a Paita.

20 s. por el Aysen con destino a Pisco.

200 cajones arvejas por el Huayas a Callao.

Frejoles.— 29 s. por el Santa Elisa con destino a Cristóbal.

5 cajones porotitos por el Aysen a Payta.

100 sacos frejoles por el Guayas con destino a Callao.

Cera.— 176 sacos por el Santa Elisa con destino a New York.

Frutas frescas.— 30 cajones peras por el Santa Elisa con destino a Callao.

20 cajones Manzanas por el Santa Elisa con destino a Callao.

1653 jabas melones por el Santa Elisa con destino a Nueva York.

416 cajas uvas por el Santa Elisa con destino a Nueva York.

Tébol.— 221 sacos por el Santa Elisa para Nueva York.

Papas.— 50 sacos por el Aysen para Pimentel.

60 sacos por el Aysen para Paita.

60 sacos por el Aysen por Pisco.

Lentejas.—50 sacos por el Aysen para Callao.

Cebollas.— 50 sacos por el Aysen para Callao.

Cebollas.— 50 sacos po rel Aysen para Callao.

300 sacos e cebollas por el Aysen para Callao.

400 sacos por el Orcoma para Liverpool.

Ajos.— 1,032 jabas de ajos por el Orcoma para La Habana.

Cebada.— Sacos cebada por el Orcoma para Liverpool

Miel.— 68 barriles por el Héctor para Amberes.

Trigo.— 100 sacos por el Guayas para Callao.

Quillay.— 30 bultos quillay por el Guayas para Callao.

Garbanzos.— 200 sacos para Callao por el Guayas.

50 sacos por el Guayas para Guayaquil.

Maderas.— 2 bultos madera avellano por el Rhodipis, para Hamburgo.

Pasas.— 100 bultos pasas por el Guayas para Guayaquil.

4 bultos pasas po re lAysen para Payta.

Embarques efectuados por el puerto de Corral durante el Marzo pasado

Avenida.— 6120 sacos p der Branch a Liverpool.

1070 sacos por el Gaa Buenos Aires.

1301 sacos por el Atto

2480 sacos por el Atto burgo.

330 sacos por el Atto dam.

1430 sacos por el Almel burgo.

6982 sacos por el Laga verpool.

7616 sacos por el Lagar dres.

8590 sacos por el Lobo dres.

1502 sacos por el Charr a Callao.

9008 sacos por el Cherr a Liverpool.

Arvejas.—1,000 bolsas p terland a Buenos Aires.

Afrecho.— 2143 sacos p net a Hamburgo.

2144 sacos por el Almel burgo.

Harina.— 50 sacos por a Molendo.

3000 sacos por el Luis vía Arica.

300 sacos por el Fresi vía, vía Arica.

Maderas.— 88855 piez Gaasterland a Buenos Air

Trigo Blanco.— 11984 p rry Branch a Liverpool.

Embarques efectuados por to de San Antonio del 1 de Marzo de 1926

Cebada.— 14291 sacos p bos a Londres.

3451 sacos por el Lauta

50616 sacos por el L Hull.

2651 sacos por el Lagun beres.

dres.

12888 sacos por el Lagun

6100 sacos por Laguna dres.

1473 sacos por el Bochu beres.

Quillay.— 376 fardos p melo a Hamburgo.

127 fardos por el Lauta dres.

116 fardos por el Bochu burgo.

172 fardos por el Laur a Londres.

83 fardos por el Laur a Liverpool.

473 fardos por el Helua burgo.

142 fardos por el Ame Amberes.

Lana.— 56 fardos por el Dunkerque.

83 fardos por el Orlan kerque.

Miel.— 124 barriles por foort a Amberes.

Trigo.—1915 sacos por foort a Amberes.

Valparaíso, 1.o de Mayo

Agustín Gacitúa.—Jorge —Corredores en productos tación. Oficina Blanco N.o silla 291. Teléfono 3950. V

LA SEMANA BURSATI

FLUCTUACIONES DE PRECIOS DURANTE LA SEM

SUBIERON

BONOS: Caja 7-1, de 86 1|2 a 87; Caja 8-1 de 8 1|2 de 92 a 92 1|4; Caja 8-1 de 94 a 95; Hipot. 8-1, de 89 3|4 a 90.

BANCOS: Chile de 185 a 186; Nacional de 75 a 76.

SALITRERAS: Perfetti de 8 1|8 a 8 3|4.

PETROLERAS: Rafaelitas de 0.75 a 1.

INDUSTRIALES: Habas de 48 a 50.

MINERAS: Carolina de 7 3|4 a 8; Cerro Grande de 45 1|2 a 47 1|2; Disputadas de 18 3|4 a 19 3|4; Gatico de 3 5|8 a 4; Onix de 17 3|8 a 17 1|2; Salvador de 1 1|2 a 1.60.

BAJARON

BONOS: Caja 8-5 de 92 a 88; Caja 6-1 de 82 a 81; Hipotecario 8-2 de 100 a 95.

SALITRERAS: Agua Santa de 150 a 140; Loa de 43 a 40; Lautaro Port de 215 a 212.

GANADERAS: Gente Grande de 60 a 58; Fuegos de 155 a 151.

INDUSTRIALES: C. Melón de 43 a 42 1|2; Malvoa de 7 a 6 1|2; Ref. Viña de 28 a 27.

MINERAS: Halladas de 0.20 a 0.15; Caylloma de 4 1|4 a 4 1|8; Colquiri de 7 1|4 a 7 1|8; Chacaltaya de 14 a 12 1|2; Dichas de 4 1|2 a 3 1|4; Florida de 3 3|4 a 3; Fortuna de 6 3|4 a 5 3|4; Fortuna de Colquiri de 4 1|4 a 4; Kelluani de 5 1|2 a 5; Kala Uyu de 6 1|2 a 5 1|4; Lebu Ord. de 3 1|4 a 3 1|8; Minerva de 9 a 8 3|4; Mineras de 15 3|4 a 15 5|8; Morococalas de 41 1|2 a 40; Elqui de 0.30 a 0.26; Oplocas de 152 a 151; Patiños de 275 a 268 1|2; Santo Cristo de 1 1|2 a 1; Santa Rita de 0.90 a 0.65; Tres Puntas de 0.30 a 0.10; Tocopilla de 80 a 77 3|4.

ESTAÑO £ DURANTE LA SEMANA PASADA

Lunes 280.5.0. al contado; 270.15.0 a plazo.

Martes 279.0.0. al contado; y 269.15.0 a plazo.

Miércoles 274.5.0 al contado; 268.5.0. a plazo.

Jueves, 275.5.0 al contado; 267.15.0 a plazo.

Viernes 274.5.0 al contad a plazo.

El Viernes de la sema cerró a 281.5.0 al contado a plazo, por consiguient contado 7.0.0 y a plazo 2 2.15.0.

COBRE STANDARD DU SEMANA PASADA

Lunes 57.10.0 al contad plazo.

Martes 57.5.0 al contad plazo.

Miércoles 57.2.6 al conta a plazo.

Jueves, 56.18.6 al conta a plazo.

Viernes, 57.2.6 al contad plazo.

El Viernes de la sema cerró a 57.0.0 al contado siguiente subió 0.2.6 y a rró 57.15.0 subió 0.5.0.

PLATA DURANTE LA S PASADA

Lunes, 29 5|8 d.
Martes, 29 3|4 d.
Miércoles, 29 1|2 d.
Jueves, 29 9|16 d.
Viernes, 29 3|4 d.

El Viernes de la sema cerró a 29 3|16 al contado siguiente subió 9|16 d.

CAMBIO INTERNACIONAL TE LA SEMANA PA

Lunes, 1.a rueda, vende comprador 39.60.

2.a rueda, vendedor 39 prador, 39.60.

Martes: 1.a rueda, vende comprador 39.70.

2.a rueda: vendedor, 39 prador, 39.70.

Miércoles: 1.a rueda, 39.80; comprador, 39.70.

2.a rueda: vendedor, 39 prador, 39.70.

Jueves: 1.a rueda, vende comprador, 39.70.

2.a rueda: vendedor, 39 prador 39.70.

Viernes: 1.a rueda, vende comprador 39.70.

2.a rueda: vendedor, 39 prador, 39.70.

Sábado, 1.a rueda, vende comprador, 39.70.

"IDEAL Y CAR

SOCIEDAD NACIONAL D AGRICULTURA

Se cita a Junta General ordinaria para el Lunes 3 del presente a las 5 P. M., con el objeto de dar cuenta de los tr jos realizados en el año último y de elegir reemplazantes consejeros que terminan su período.

CANJE DE EMPRESTITOS DEL REICH ALEM

Los empréstitos en marcos del Reich alemán serán canjeados en títulos de Deuda de Liquidación del Reich, concediéndose en principio para cada M. 1,000 en empréstitos antiguos 25 Reichsmark, valor nominal, en títulos de Deuda de Liquidación.

Por ahora se canjearán únicamente los títulos de "Propiedad antigua", es decir, aquellos títulos de empréstitos del Reich en marcos que el acreedor adquirió antes del 1.º de Julio de 1920 y que éste pueda demostrar haber tenido en su prpiedad sin interrupción hasta la fecha de la notificación.

El propietario de títulos de Propiedad antigua de empréstitos del Reich obtiene parte de los títulos de la Deuda de Liquidación el Derechos de Sorteo. Los derechos que resultan favorecidos por el sorteo serán reembolsados en numerario por el quíntuplo de su valor nominal. La suma a que ascienda el reembolso se entenderá que ha devengado un interés del 4 1|2 o|o el 1.o de Enero de 1926.

La amortización de la D Liquidación se llevará a 30 años, comenzando en 1926.

Toda solicitud para el para la concesión del De Sorteo debe ser presentad mente en la siguiente Banco Alemán Transatlán Santiago de Chile, que se mo agente intermediario de se puede pedir los form prescritos.

El plazo para la notific Propiedad antigua princip de Mayo y termina el 31 de 1926, fecha preclusiva la notificación debe estar nos del Banco Alemán tlántico, Santiago.

Sobre el canje de los empréstitos en marcos d que los propietarios ha do después del 30 de 1920 se publicarán más en el curso del presente Santiago, 30 de Abril d

LEGACION DE ALE

mpongase de la extraordinaria Liquidación de mes de Mayo

Que empieza el Lunes 3, Martes 4, Miércoles 5, y toda la semana consecutiva

SEIS DIAS DE GRANDES OCASIONES QUE OFRECE NUESTRA CASA EN ESTA IMPORTANTE SEMANA DE LIQUIDACION

DAMOS UNA PEQUEÑA LISTA DE ALGUNOS ARTICULOS CON SUS RESPECTIVOS PRECIOS QUE REGIRAN EN VENTA DESDE EL LUNES 3 DEL PRESENTE:

SECCION CAMISERIA

encillos en todos números y ELLOS almidonados dobles o ormia, cada uno	$ 1.20
ELLOS sueltos color fantasía, ada uno	$ 0.80
ELLOS semi-sueltos, c|u.	$ 2.80
MISAS céfiro fantasía, c|u.	$ 16.40
MISAS céfiro alta fantasía, ada una	$ 18.40
MISAS popelina, lo más fina, ada una	$ 29.80
JAMAS de moletón, muy buena clase, cada una	$ 29.80
JAMAS viyela de lana, c|u.	$ 56.00
LZONCILLOS en tela blanca, ortos, cada uno	$ 6.00
LZONCILLOS céfiro fino, cada uno	$ 8.00
MISETA de algodón, buena calidad, cada una	$ 6.90
MISETA de algodón, calidad extra, cada una	$ 13.50
MISETA de algodón, afraneladas, cada una	$ 12.80
MISETAS lana, clase extra, cada una	$ 25.00
LZONCILLOS lana, clase extra, cada uno	$ 26.00
LZONCILLOS de lana doble, cada uno	$ 37.00
LCETINES de algodón, buena calidad, par	$ 2.00
LCETINES de color fantasía, calados, par	$ 3.60
LCETINES de hilo mercerizado, color y negro	$ 4.00
LCETINES de hilo negro, con flecha, par	$ 4.50
LCETINES de seda real, en lindos colores, par	$ 8.00
LCETINES de lana inglesa, color y negro, par	$ 6.60
LCETINES de lana tejidos a palillo, par	$ 7.40
GAS de algodón, buena calidad, par	$ 2.00
GAS de seda, clase extra, par	$ 4.50
GAS de seda París, par	$ 6.00
GAS de seda clase extra, par	$ 7.00
JANTES de lana tejidos, par	$ 7.80
JANTES de cuero café, par	$ 8.00
JANTES de cuero "Perin", par	$ 21.00
JANTES de gamuza "Perin", par	$ 21.50
ÑUELOS de algodón blancos, cada uno	$ 0.80
ÑUELOS de algodón blancos, extra, cada uno	$ 1.00
ÑUELOS color fantasía, c|u.	$ 1.50
NTURONES de goma en toda marca, cada uno	$ 2.60
RAGUAS de algodón, buena clase, cada uno	$ 14.50
STONES ingleses, última creación, cada uno	$ 15.00

RTICULOS TOILETTE PARA CABALLEROS

OJAS "Gillette" legítimas, paquete	$ 7.60
OJAS "Italia" para máquina Gillette, paquete de 12 hojas	$ 7.00
OJAS "Ever Ready", paquete	$ 3.80
AQUINA "Gillette", estuche con una hoja, cada una	$ 6.40
AVAJAS "Solingen", la mejor, cada una	$ 9.00
PEJOS de metal, especial para viajes, cada uno	$ 3.00
CITA de metal para jabón, cada una	$ 0.70
OSOPO para afeitarse, buena clase, cada uno	$ 3.50
BON en polvo para afeitar, paquete	$ 0.60
BON en barra para afeitar, tubo	$ 3.30

SECCION PERFUMERIA

SENCIA Ideal Althar, fr.	$ 15.00
SENCIA Aurora, fr.	$ 15.00
OCION Marengo, frasco de lujo, frasco	$ 9.00
OLVOS "Primiale" perfume surtido, caja	$ 1.50
OLVOS "Hara", perfume surtido, caja	$ 3.00
GUA de Colonia, "Higiénica", frasco corriente, fr.	$ 2.50
GUA de Colonia, "Higiénica", frasco grande, fr.	$ 4.70
ABON Colonia, pan redondo, cada uno	$ 1.40
ASTA dentrífica "Primiale" en tubo, tubo	$ 1.50
EPILLOS para dientes cada uno $ 0.80 y	$ 1.60

SECCION ARTICULOS VARIOS

EDIAS sport, de lana, para niños, par	$ 7.00
ERVILLETAS de hilo, con fleco, cada una	$ 1.80
ERVILLETAS de hilo, granité, puro hilo, cada una	$ 3.40
ERVILLETAS de hilo granité, 65 x 65 ctms. cada una	$ 8.60
OALLAS felpudas de color, cada una	$ 3.80
OALLAS felpudas blancas, clase muy buena, 60 x 1.05 ctms. cada una	$ 5.60
OALLAS listadas felpudas, de 60 x 1.20 ctms. cada una	$ 7.20
OALLAS de hilo Italiano, con calado, de 65 x 1.10 ctms., cad auna	$ 7.20
ANTELES granité con guarda color, de 1.70 x 1.70 ctms., cada uno	$ 30.00
ERVILLETAS granité para té, bordadas, cada una	$ 3.20
ERVILLETAS granité de tamaño grande, bordadas, c|u.	$ 7.00
AÑO de hilo listado para cristales, cada uno	$ 2.40
AÑO de hilo blanco, clase fina, para cristales, cada uno	$ 8.00
UNDAS de almohadas de 100 por 0.40 ctms. cada una	$ 2.20
UNDAS de almohadas de 120 por 0.40 ctms., cada una	$ 2.80
UNDAS de almohadón, de 60 por 60 ctms., cada una	$ 3.60
SABANAS de una plaza, c|u.	$ 11.00

SECCION ROPA BLANCA

CAMISAS de día fileteadas, c|u.	$ 5.00
CAMISAS de día, bordado Suizo, cada una	$ 7.00
CAMISAS de día, bordado a mano, cada una	$ 8.50
CAMISAS de día en jerseys y en colores, cada una	$ 4.80
PANTALONES fileteados y calados, cada uno	$ 5.00
PANTONES bordado Suizo c|u	$ 7.00
PANTALONES bordado a mano cada uno	$ 8.50
PANTALONES en jerseys y en colores cada uno	$ 5.80
PANTALONES Jerseys en colores cada uno	$ 17.00
PANTALONES jerseys de seda en colores cada uno	$ 25.00
COMBINACION camisa-calzón bordado Suizo cada uno	$ 11.00
COBINACION camisa-calzón bordado a mano cada uno	$ 15 00
COMBINACION camisa-calzón en jerseys de colores cada uno	$ 7 60
COMBINACION camisa-calzón en jerseys de seda cada uno	$ 16.00
COMBINACION enagua-corpiño fileteado y calado cada uno	$ 9.50
COMBINACION enagua-corpiño bordado Suizo cada uno	$ 16.00
COMBINACION enagua corpiño a mano cada uno	$ 20 00
COMBINACION enagua corpiño de lana y seda en colores c|u.	$ 14.00
COMBINACION enagua corpiño en jerseys de seda en colores c|u.	$ 30.00
CAMISA de noche fileteadas y caladas cada una	$ 10.50
CAMISA de noche bordado Suizo	$ 15 00
CAMISA de noche bordadas a mano cada una	$ 18.50
CAMISA de noche bordadas a mano y aplicaciones c|u.	$ 22.50
CAMISA de noche en rico moletón bordado a mano c|u.	$ 26.80
DELANTALES con calados c|u	$ 4.00

SECCION ROPA PARA GUAGUA

CAMISITAS fileteadas c|u.	$ 1.00
CAMISITAS bordado Suizo c|u.	$ 2.00
CAMISITAS en jerseys de hilo mercerizado c|u.	$ 4.40
PALTOCITOS de piqué fileteado cada uno	$ 3.20
CALZONCITOS de piqué fileteados cada uno	$ 3.40
CALZONCITO impermeables c|u	$ 4.00
PAÑALES de lienzo de 80 x 80 centímetros c|u.	$ 2.00
MANTILLAS de moletón fileteadas cada una	$ 6.00
PUNTOS IMPERMEABLES c|u	$ 3.50
PUNTOS felpudos impermeables cada uno	$ 7.80
BABEROS en piqué fileteados cada uno	$ 1.40
BABEROS impermeables en colores cada uno	$ 2.00
DELANTALES impermeables para niñitas c|u.	$ 3.50
DELANTALES impermeables para niñas c|u.	$ 7.80
CORPIÑOS para niñitas c|u.	$ 6.00
TIRANTES elásticos para corset de señoras cada uno	$ 2.70
LIGAS de seda en fantasía para señoras c|u.	$ 4.40

SECCION ROPA BLANCA PARA NOVIAS

LINDOS juegos de cuatro piezas en rica bastista, bordados a mano en todos números juego	$ 48.00
BONITO de 4 piezas todo bordado a mano juego	$ 56.00
ELEGANTE juego de 4 piezas todo a mano juego	$ 70.00
ARTISTICO juego de 4 piezas en rica batista bordado a mano juego	$ 84.00
SABANAS de hilo sencillas de 200 x 300 ctms. cada una	$ 68 00

Y una infinadad de saldos en ropa de hilo, seda y algodón, puestos en realización a precios sin precedentes.

ARTICULOS PARA SEÑORAS

MEDIAS de algodón mercerizado color o negro par	$ 3 00
MEDIAS de hilo color o negro par	$ 4 80
MEDIAS velo en color, clase extra par	$ 4.80
MEDIAS de lana negra, clase extra par	$ 6.40
MEDIAS toda seda en colores par	$ 5.50
MEDIAS en seda italiana, lo mejor par	$ 33.80
GUANTES de hilo en color par.	$ 2.50
GUANTES hilo mercerizado par	$ 4.80
GUANTES forrados imitación gamuza par	$ 3.80
GUANTES imitación gamuza, cortos par	$ 4.00
GUANTES imitación gamuza Mosqueteros par	$ 6.00
GUANTES imitación gamuza Mosqueteros fantasía par	$ 7.20
GUANTES previl cortos "Perin" de color par	$ 16.00
GUANTES de gamuza cortos "Perin" par	$ 19.00
GUANTES de cuero "Perin" par	$ 22 00
GUANTES previl Mosqueteros par	$ 26.50
GUANTES previl Mosqueteros "Perin" lindos colores par	$ 24.00
PAÑUELOS de algodón blancos par	$ 0.50
PAÑUELOS color fantasía par	$ 1.00
PAÑUELOS color fantasía par	$ 2.50
PAÑUELOS con figuritas en cajas de 6 pañuelos caja	$ 5.40
PARAGUAS de algodón, buena clase, cada uno	$ 14.50

Un grandioso surtidos en paraguas de seda alta fantasía a precios irrisorios.

SECCION TIENDA

GABARDINAS francesas de lana en todos colores, ancho 1.30 metro $ 19.80 y	16.80
COTY muy buena clase ancho 1.40 metro	$ 9 00
TERCIOPELO inglés para traje lo más fino ancho 1.15 mt.	$ 33 00

SECCION GENEROS BLANCOS

CREA Irlanda lo mejor, medio hilo ancho 2 mts. mt.	$ 9.80
CREA de algodón clase extra 1.80 metros mt.	$ 6.20
CREA de algodón clase extra ancho 1.60 metros mt.	$ 5.50
CREA de hilo Italiana ancho 2 metros mt.	$ 16 00
CREA de hilo Italiana ancho 2 40 metros mt.	$ 19.00
GRANITE p servilletas puro hilo ancho 0.70 cm mt.	$ 10 80
GRANITE p. manteles puro hilo ancho 2 metros mt.	$ 22.00
GRANITE p. manteles medio hilo 2 metros mt.	$ 18.00
DAMASCO p. manteles ancho 1.60 metros mt.	$ 9.00
DAMASCO p. manteles ancho 1.80 metros mt.	$ 14.40
DAMASCO p. manteles de hilo finísimo ancho 1 80 mts. mt.	$ 25.00
BATISTA finísima especial para ropa interior mt.	$ 2.90
MADAPOLAN finísimo especial para ropa interior mt.	$ 2.90
MADAPOLAN finísimo especial para ropa interior mt.	$ 3.80
BATISTA lo más fino especial para ropa interior mt. $ 4.80 y	4.40
TARANTULLE blanco especial para ropa interior mt.	$ 5.00
TARANTULLE especial para ropa interior en color celeste, saldo mt.	$ 5.90
OPAL en colores mt.	$ 4.60
VILLELAS de lana en lindos colores mt.	$ 7.80
MOLETON blanco y colores mt.	$ 3.60
CEFIRO Italiano calidad extra especial p. delantal mt.	$ 3.50
BRILLANTINA muy fina especial p. ropa interior mt.	$ 3.70
POPELINAS lo mejor para camisa desde $ 8.80, 7.60 5.80 y	5.20
IRLANDA de hilo desde mt.	$ 9.00
BRETAÑAS de hilo desde mt.	$ 9.00

SECCION TAPICERIA

HULE blanco para mesa clase extra afranelado ancho 1.40 mt.	$ 10.50
LINOLEUM Inglés Lancaster con guarda mt.	$ 6.00
LINOLEUM Inglés Lancaster ancho 1.80 mt.	$ 18.00
BRIN de hilo para escala mt.	$ 5.80
CRETONAS en todos colores mt.	$ 4.20
EXPARTRIS para sombreros muy buena clase mt.	$ 2.50
PERGAMOYDE en todos colores desde mt.	$ 12.50
BRIN crudo de hilo muy fino especial para Stores ancho 2.40 metro	$ 18.00

SECCION ENCAJES Y BORDADOS

TIRAS bordadas en rico madapolán y gasa:

ORILLA ancho 4 ctms. la pieza de 4 1|2 mts.	$ 3.50
ORILLA ancho 6 ctms. la pieza de 4 1|2 mts.	$ 3.70
ORILLA ancho de 8 ctms. la pieza de 4 1|2 mts.	$ 4.50
ORILLA ancho 10 ctms. la pieza de 4 1|2 mts.	$ 5.50
ORILLA ancho 15 ctms. la pieza de 4 1|2 mts.	$ 10.00
RECORTES ancho 2 ctms. la pieza de 4 1|2 mts.	$ 3.00
RECORTES ancho 3 1|2 ctms. la pieza de 4 1|2 mts.	$ 3.50
RECORTES ancho 3 1|2 ctms. la pieza de 4 1|2 mts.	$ 5.00
RECORTES ancho 4 1|2 ctms. la pieza de 4 1|2 mts.	$ 5.50

Bordados anchos en Madapolán especial para combinaciones y Vestiditos de Niñitas:

BORDADOS ancho 20 ctms. en.	$ 3.40
ANCHO 30 ctms. el mt. en	$ 5.50
ANCHO 85 cmts., el mt. en	$ 8.50
ANCHO 110 cmts., el metro en	$ 9.50

ENCAJES DE HILO ITALIANO IMI. BOLILLOS EN PIEZAS DE 9 MTS.

ORILLAS ancho 1 1|2 cents. la pieza de 9 mts., en	$ 2.80
ORILLAS ancho 2 1|2 cents., la pieza de 9 mets. en	$ 3.70
ORILLAS ancho 3 cents., la pieza de 9 mts en	$ 3.80
ORILLAS ancho 4 cents., la pieza de 9 metros, en	$ 4.70
ORILLAS ancho 5 cents., la pieza de 9 mts. en	$ 5.70
ORILLAS ancho 7 cents., la pieza de 9 mts., en	$ 9.—
RECORTES 2 cents., la pieza de 9 metros en	$ 2.40
RECORTES 3 cents. la pieza de 9 metros en	$ 3.20
RECORTES, ancho 3 1|2 cents., la pieza de 9 mts., en	$ 3.70

ENCAJES BOLILLOS LEGITIMOS HECHOS A MANO

ORILLA, ancho 1 cent., el metro en	$ 1.20
ORILLA, ancho 2 cents., el metro en	$ 1.40
ORILLA, ancho 3 cents., el metro en	$ 1.70
ORILLA, ancho 5 cents., el metro en	$ 2.—
ORILLA, ancho 6 cents., el metro en	$ 2.20
ORILLA, ancho 8 cents., el metro en	$ 2.80
ORILLA, ancho 10 cents, el metro en	$ 4.60
ORILLA, ancho 13 cents., el metro en	$ 5.50
RECORTES, ancho 1 1|2 cents., el metros en	$ 1.20
RECORTES, ancho 3 cents., el metro en	$ 1.60
RECORTES, ancho 4 cents., el metro, en	$ 1.90
RECORTES, ancho 5 cents., el metro, en	$ 2.—
RECORTES, ancho 6 cents., el metro, en	$ 2.50
RECORTES ancho 7 cents., el metro en	$ 2.70
RECORTES ancho 8 cents., el metro. en	$ 2.80

ENCAJES VALENCIANAS DE HILO EN COLOR MARFIL, ESPECIALES PARA ROPA BLANCA FINA, GARANTIDOS, QUE RESISTEN EL LAVADO Y APLANCHADO

ORILLA, ancho 3 cents., la pieza de 4 1|2 metros, en	$ 3.30
ORILLA ancho 4 1|2 cents., la pieza de 4 1|2 metros, en	$ 3.80
ORILLA ancho 5 cents., la pieza de 4 1|2 metros, en	$ 4.20
ORILLA ancho 6 cents., la pieza de 4 1|2 metros, en	$ 5.20
ORILLA ancho 7 cents., la pieza de 4 1|2 metros, en	$ 5.70
ORILLA ancho 8 cents., la pieza de 4 1|2 metros, en	$ 6.90
RECORTE ancho 1 1|2 cents., la pieza de 4 1|2 metros, en	$ 1.40
RECORTE ancho 2 cents. la pieza, de 4 1|2 metros, en	$ 1.60
RECORTE ancho 2 1|2 cents., la pieza de 4 1|2 metros, en	$ 2.—

UN LOTE DE PUNTO VALENCIANA DE HILO MARCADO A PRECIO DE BARATURA. ENCAJES IMITACION MALLA DE HILO, ESPECIALES PARA STORES Y VISILLOS

ORILLA ancho 5 ctms. el metro	$ 1.20
ORILLA ancho 10 ctms. el met.	$ 1.80
ORILLA ancho 15 ctms. el met.	$ 2.60
ORILLA ancho 23 cmts. el met.	$ 3.00
RECORTE ancho 5 ctms. el met.	$ 1.20
RECORTE, ancho 10 cemts., el metro	$ 1.80
RECORTE ancho 15 ctms., el metro	$ 2.60
APLICACIONES imitación malla de hilo: 10x10, cada una	$ 0.50
APLICACIONES imitación malla de hilo: 20x20, cada una	$ 0.70
APLICACIONES imitación malla de hilo: 24x18, cada una	$ 1.—
APLICACIONES imitación malla de hilo: 33x20, cada una	$ 1.50
APLICACIONES imitación malla de hilo: 35x24, cada una	$ 1.80

SECCION PAQUETERIA

SEDA para tejer a palillo, en lindos colores, el gramo a siete centavos.

LANA "Brush Wool", blanca, madejón	$ 7.50
LANA "Jumper Wool", en todos colores, madejón	$ 8.—
LANA "Teazle Wool", colores de moda, madejón	$ 9.—
LANA inglesa entera, madeja	$ 1.70
HUINCHA para ropa blanca, rollo	$ 1.—
BOTONES finos de nácar, doc.	$ 0.40
HORMILLAS para calzoncillos docena,	$ 0.20
TIJERAS grandes para costura cada una	$ 2.80
TIJERAS finas para bordar c|u	$ 1.80
ALFILERES de acero, la caja de 50 gramos, caja	$ 1.20
BROCHES de presión, clase fina docena	$ 0.10
SEDA negra para coser, carretilla	$ 1.—
EXTRAFORT, negro, de seda, pieza,	$ 1.40
PEINETAS para peinarse, buena clase, cada una	$ 1.40
PAPEL crepé, en todos colores, rollo	$ 0.70
SERVILLETAS de papel para té el ciento	$ 1.80

SECCION PLAQUE

JARROS DE PLAQUEE para agua	$ 30.00
FLOREROS de plaqué	$ 7.60
FLOREROS de cristal con parte de plaqué	$ 23.90
BOTELLAS de cristal con parte de cristal para velador	$ 10.00
PORTA CUBIERTOS de plaqué con figura	$ 2.50
ANILLOS cubiertos para servilletas de plaqué	$ 4.50
PORTA CUBIERTOS de plaqué	$ 1.50
CENICEROS niquelados y de bronce	$ 4.95
VASOS de plaqué	$ 7.20
FLOREROS de plaqué, el par a	$ 28.00

SECCION CUCHILLERIA

Ofrecemos a nuestra distinguida clientel, a precio de réclame, cuchillería para doce personas compuesta de 85 piezas en	$ 225.00
ESTA misma cuchillería con cuchillos mango de marfil en	$ 275.00
CUCHILLOS para mesa c|u desde	$ 1.20
TENEDORES para mesa c|u desde	$ 0.80

SECCCION CRISTALERIA

COPAS para vino en vidrio blanco a	$ 0.55
COPAS para vino en vidrio blanco a	$ 0.70
COPAS para vino tinto vidrio blanco a	$ 1.00
COPAS para vino tinto vidrio blanco en cristal cortado	$ 1.30
blanco en cristal grabado	$ 1.50
VASOS para cerveza en cristal cortado	$ 2.40
VASOS para agua en vidrio liso	$ 1 00
VASOS forma barril c|u	$ 0.90
VASOS en forma barril lisos c|u	$ 0 70
COPAS en cristal Vals Sant Lambert para agua a	$ 3.00
COPAS para vino tinto	$ 2.70
COPAS para vino blanco lacre	$ 9.50
BOTELLAS para agua en cristal desde	$ 13.00
JARROS para agua en cristal desde	$ 19.00
DULCERAS pico alto	$ 27.40
QUESERAS	$ 45.00

EN vidrio prensado Val Sant Lambert ofrecemos Compoteras, torteras y platos para dulces, etc.

MANTEQUILLERAS en vidrio prensado a	$ 4.80
AZUCAREROS en vidrio prensado a.	$ 3.30
DULCEROS en vidrio prensado	$ 3.60
SALEROS en bonita forma a	$ 1.20
PORTA CUBIERTOS de cristal a	$ 2.70
AGUA maniles blanca desde	$ 1.70
JARROS para agua de dos litros a	$ 3.50
BOTELLAS para agua de dos litros a	$ 2.80
BOTELLAS para agua un litro a	$ 1.80
BOTELLAS para velador de dos litros en cristal fino desde	$ 16.50
BOTELLAS para velador en vidrio cortado a	$ 8.00

SECCION LOZA

PLATOS hondos y estendidos loza inglesa c|u a	$ 1.30
PLATOS hondos y estendidos loza inglesa c|u a	$ 1.50
PLATOS hondos con filete de oro de semi porcelana a	$ 2.90
PLATOS estendidos con fileto de oro semi porcelana a	$ 2.40
PLATOS postre color blancos loza inglesa	$ 1.20
PLATOS postre hondos con decorados a	$ 1.70
PLATOS para dulce con guarda verde a	$ 1.10
TAZAS para té de porcelana con guarda azul a	$ 2.00
TAZAS para té japonesas de porcelana fina a 2 y a	$ 3.00
TAZAS para desayuno de porcelana con guarda rosa o verde a	$ 2.50
TAZAS para té con filete oro de semi porcelana a	$ 2.70
TAZAS para café con filete oro de semi porcelana a	$ 2.20
TAZAS para café loza inglesa color blanco a	$ 1.20
TAZAS calderas de loza inglesa en color y blancas desde	$ 0.80
SOPERAS de loza ovaladas desde	$ 26.00
GUISERAS de loza inglesa ovaladas desde	$ 8.40
AZAFATES ovalados loza inglesa desde	$ 2.40
AZAFATES cuadrados con decorados desde	$ 6.60
ENSALADERAS de loza inglesa desde $ 5 a	$ 8.40
BUDINERAS loza inglesa ovaladas desde $ 5.30 a.	$ 8.90
AZUCAREROS de loza Inglesa	$ 3.80
SERVICIO para té con 9 piezas y bandeja a	$ 50.70
SERVICIO para té con 15 piezas bandeja a	$ 90.00
SERVICIO para mesa con 83 piezas con guarda lacre a	$ 324.00
SERVICIO para mesa con 83 piezas con decorados gran moda a	$ 285.50
SERVICIO para mesa con 83 piezas, de porcelana a	$ 470.00
SERVICIO lavatorio con 5 piezas de loza inglesa a	$ 99.00

Realizamos un variado surtido en servicio para mesa, incompletos, a precios muy castigados.

SECCION ARTICULOS RELIGIOSOS

IMAGENES surtidas de 10 centímetros a	$ 1.10
IMAGENES surtidas de 20 centímetros a	$ 3.70
IMAGENES surtidas de 30 centímetros a	$ 6.10
IMAGENES surtidas de 40 centímetros a	$ 9.70
IMAGENES surtidas de 50 centímetros a	$ 18.20
IMAGENES surtidas de 65 centímetros a	$ 24 20
CALVARIO con 4 piezas 60 a	$ 73.00
ROSARIOS negros c|u $ 0.40 la gruesa a	$ 53.00
ROSARIOS de color c|u 0 60 la gruesa a	$ 57.00
ESCAPULARIOS del Carmen y Sagrado Corazón c|u 0.30 la gruesa a	$ 30.00
LIBROS de misa para niño c|u	$ 1.00
LIBROS de misa para niño de tapa de chagri c|u	$ 2.70
LIBROS de misa para niño de tapa de cuero c|u	$ 16.00
ESTAMPAS para libros desde $ 30.00 a	$ 9.50
DETENTES de aluminio para puertas a	$ 2.00

NOTA: Todos los artículos de esta sección no pueden cambiarse

SECCION FERRETERIA

OLLAS negras de 12 a 32 cm., c|u. desde	$ 8.15
OLLAS azules de 12 a 36 cm. c|u. desde	$ 6.—
CACEROLAS azules con mango de 10 a 82 cm., c|u. desde	$ 3.65
TETERAS azules 1 y 2 piezas de 14 a 30 cm. c|u. desde	$ 7.80
AZUCAREROS de 8,1, 12 cm. c|u. desde	$ 5.40
CAFETERAS blancas y decoradas de 1|2, 3|4, 1, 1 1|2 litros c|u. desde	$ 9.35
LECHEROS con tapas 1|2, 3|4, 1 litros, c|u. desde	$ 4.80
LECHEROS con pico 1|2, 3|4, 1 1 1|2, 2, 2 1|2 litros, c|u. desde	$ 6.60
HERVIDORES leche, 2, 3 y 4 litros, c|u desde	$ 5.30
TARROS lecheros, c|u.	$ 6.—
SERVICIO para té, con 5 piezas c|u. desde	$ 45.—
SERVICIO lavatorio, 7 piezas, c|u. desde	$ 120.—

ALUMINIO ITALIANO

CACEROLAS de 12 a 20 cm., c|u. desde	$ 5.65
OLLAS con aro de 12 a 22 cm. c|u. desde	$ 5.50
TETERAS con mango aislador de 14 a 22 cm., c|u. desde	$ 12.—
ASADERAS de 32 cm., c|u.	$ 8.40
BOTELLAS especiales para cazadores, c|u.	$ 45.—

MOLDES, budineras, embudos vasos hervidores leche, etc., etc., todo a precios demasiados reducidos.

LOZA PARA EL FUEGO

GUISERAS blancas y marrón c|u. desde	$ 10.—
MOLDES para dulces, c|u. desde	$ 1.20
PISOS para botellas, copas, etc., etc., c|u. desde	$ 1.10

VARIOS

ESTUFAS a parafina de clase super mundial, c|u.	$ 135.—
LAMPARAS a carburo, decoradas c|u. desde	$ 22.—
CALENTADORES para cama en bronce y niquel, c|u. desde	$ 15.60
ANAFES Primus, c|u.	$ 33.30
CUCHILLOS PARA COCINA.	
CUCHILLOS para cocina, desde $ 6 hasta	$ 0.40
CUCHARAS tenedores, cucharitas de aluminio y estañadas, a precios también rebajados.	
COLADORES para té o leche, c|u. desde	$ 0.60
TETERAS metálicas para agua, c|u.	$ 8.—
[illegible] PAPEL para W. C., c|u. desde	$ 2.40
PAPEL toilet rollo	$ 0.90
ESCOBILLAS para calzado, c|u.	$ 1.10
BETUN para calzado $ 0.90 y	$ 0.30
VIRUTILLA para piso, paquete	$ 1.50
PAÑOS chancho, escobillas y escobillones para piso, todo rebajado	
PRENSA para papas N.o 1 y 2 c|u. desde	$ 6.—
CAFETERAS metálicas, desde	$ 2 60

BANDEJAS, paneras, moldes y muchos otros artículos también rebajados.

RECOMENDAMOS a nuestros distinguidos clientes no dejar de visitar esta sección que ofrece artículos indispensables en vuestra casa, a un precio de verdadera liquidación.

ELECTRICIDAD

LAMPARAS de colgar de tres luces con tulipas de cristal	$ 65.—
LAMPARAS salón de bronce con 4 luces y lágrimas de cristal modelos recién llegados	$ 98.—
LAMPARAS de comedor con 4 luces con globos de cristal glacé (bronce oxidado)	$ 156.—
ARAÑA de tres luces de bronce oxidado con tulipas cristal, para escritorio	$ 75.—
LAMPARAS de comedor con pantalla porcelana y contrapeso	$ 68.50
LAMPARAS con pie de bronce dorado u oxidado con pantalla	$ 19.50
LAMPARA escritorio pie oxidado y pantalla porcelana verde a $ 96 y	$ 35.—

RADIO

PILAS eléctricas para radio o campanilla de 1 1|2 volt	$ 2.50
ALTO parlante Manhattam con modulador de concierto	$ 149.—
ESTACION completa con antena, receptor, fono.	$ 150.—

RADIOLAS 3, radiolas 3A, radiolas 26 para viajes, radiolas 25, radiolas 20, a precios excepcionalmente bajos, sólo por tres días.

RADIOTRONES 201 A, U. V. 199, W. D. 11, W. D 12 c|u a	$ 23.—
FONOS dobles, par a	$ 25.—

SANITARIOS

SALAS de baño completas compuestas de un baño inglés con 2 llaves, un calentador a gas cobre o califon a leña, una lluvia con llave, niquelada, un laboratorio con pedestal o consola de fierro, un botiquín con división de cristal y luna biselada, un espejo laqué con luna biselada, un piso corcho, un toallero, un termómetro, 9 pie[illegible]MANOS losa inglesa, a	$ 59.50
URINARIO loza	$ 59.50
ESPEJOS marcos laqué	$ 39 50
TOALLEROS blancos	$ 4 90

TAMBIEN liquidamos califones a gas, automáticos, último modelo con quemadores con carburación de aire, funciona con cualquier presión de agua y gas, economía comprobada de un 50 o|o marca "Primiale" exclusividad de nuestra casa.

SECCION ABARROTES

Como de costumbre tendremos en esta sección a precios especialmente rebajados: arroz, café, té, azúcar, etc., etc., y también toda clase de licores importados y nacionales, todo escogido y revisado antes de ser puestos en venta. Rogamos a nuestra distinguida clientela y especialmente a toda dueña de casa, visitar esta sección en este gran baratura para proveerse de artículos de primera necesidad a precios ínfimos en estos días de crisis.

SECCION FARMACIA

IRRIGADORES de fierro enlozado, completos, de 1 litro, importado, c|u.	$ 9.—
IRRIGADORES de fierro enlozado, completos, de 2 litros, importado, c|u.	$ 10.30
IRRIGADORES de vidrio, completos, importados, de 1 litro, importado, c|u	$ 11.—
IRRIGADORES de vidrio, completos, importados, de 3 litros, importados, c|u.	$ 13.50
JUEGO de cánulas, c|u.	$ 2.50
GOMA para irrigador de 1.50 metros de largo, c|u.	$ 1.40
TILO italiano, kilo	$ 6.—
TERMOMETROS clínicos c|u. $ 2, 3, 4, 5 y	$ 6.—
JERINGAS uretrales	$ 1.40
TUBOS de ensayes surtidos, c|u.	$ 15.—
MAMADERAS SOXLEHT, c|u.	$ 1.20
MEDIDAS de vidrio de 1,000 gramos, c|u.	$ 10.50
MEDIDAS de porcelana de 250 gramos, c|u.	$ 6.60
MEDIDA de porcelana, 500 gramos, c|u.	$ 9.80
MEDIDA de porcelana, 1,000 gramos c|u.	$ 16.20

GALLETAS CRISON

SURTIDO CRISON ESPECIAL

CAJA de 1 kilo neto, c|u.	$ 12.80
CAJA de 1|2 kilo neto, c|u.	$ 7.50

SURTIDO SANTIAGO MIMO

CAJA de 1 kilo neto, c|u.	$ 12.80
CAJA de 1|2 kilo neto, c|u.	$ 7.20
QUETES surtidos "Boscuits" Crison, c|u.	$ 1.90

SECCION CATRES, COLCHONES, CALZADO, ETC.

Esta semana tendremos un lindo surtido en catres, sommiers y colchones, marcados a precios irrisorios.

También un gran surtido en calzado para señoras niñas y hombres a precios de verdadera oportunidad.

Además archivadores, blocks y sobres para cartas

Aperos de montar un buen surtido y especialmente rebajados de precio.

Nota. — Todas las personas que quieran comprar mercadería de primera calidad a precios verdaderamente económicos, no dejen de aprovechar esta nueva ocasión que les ofrece nuestra casa en esta semana de liquidación.

CASA FRATELLI CASTAGNETO - Alameda esq. San Martín

AVISOS ECONOMICOS

ENFERMEDADES DE OJOS
CLINICA PRIVADA
Dr. AMENABAR O.
Empleados y obreros: 8.30 - 9.30.
21 DE MAYO 578

1.—Avisos judiciales

POR AUTO DEL 5.o JUZGADO CIVIL, de 27 de Marzo del presente año, se ha declarado en quiebra al comerciante de esta plaza don Aarón Lerner, se ha nombrado síndico provisional a don Antonio Planet y se ha fijado para la primera junta de acreedores el 19 de Mayo próximo, a las 3 P. M.—El secretario. Mayo 5.

QUIEBRA.—POR AUTO DE ESTA fecha del señor Juez del 4.o Juzgado Civil, se ha declarado en quiebra a los comerciantes de esta plaza d Francisco Luxoro y a la sociedad colectiva Luxoro Hnos., designándose síndico provisional a don Lautaro Benham y se fijó el 30 de Mayo, a las tres de la tarde, para que tenga lugar la primera junta de acreedores.— Santiago, 23 de Abril de 1926.—Ramón Baeza E., secretario. M-23

QUIEBRA: POR AUTO DEL CUARTO Juzgado Civil de fecha 29 de Agosto de 1925 se declaró en quiebra a la Sociedad Garfunkel Hnos. y Jankelevich, nombrándose síndico provisional a don Manuel Jara C.—El secretario. 11-M.

QUIEBRA LERNER. — LA COMISIÓN de acreedores ruega a los acreedores que envíen antes del 4 de Mayo una minuta de sus créditos con sus comprobantes al síndico señor Antonio Planet C., Teatinos 254. M-2

QUIEBRA LARROUCAU. — EL 18 de Mayo próximo, a las 3 P. M., saldrá por tercera vez a remate el fundo San Luis de Niquén, por el mínimun de $ 100.000. Se paga reconociendo deuda Caja Hipotecaria primitiva de $ 80.000, y el saldo al contado. Más bases y antecedentes en los autos. — El Secretario. M-5

QUIEBRA LARROUCAU.— EL 16 de Mayo próximo, a las 3 P. M., saldrá por tercera vez a remate el fundo San Luis de Niquén, por el mínimum de $ 100,000. Se paga reconociendo deuda Caja Hipotecaria primitiva de $ 80,000, y el saldo al contado. Más bases y antecedentes en los autos.—El Secretario del V Juzgado Civil. 5-M.

MUNICIPALIDAD DE ÑUÑOA. — Remate judicial. — Ante el 5.o Juzgado Civil se sacará a remate el 10 de Junio próximo, a las 3 P. M., la propiedad de doña Josefina Contreras, ubicada en calle Aliaga N.o 113, Ñuñoa. Minimum: $ 12,000. El precio se pagará al contado. Bases y antecedentes en la secretaría del Juzgado o en el estudio del abogado municipal, don Jorge González von Marées, Moneda N.o 1168. 4M.

2.—Arboles y plantas.— Compra-venta

CRISANTEMOS EN MACETEROS, blancos, flor gigante (únicos en Chile), otros gran variedad véndese. — Santo Domingo 2177.

3.—Automóviles, afines y accesorios. (Compra y venta)

PUELMA Y CIA., LTDA. HUERFANOS 819, agentes autorizados Lincoln Ford Fordson, Repuestos Ford legítimos. Mayo 14

AUTO HUDSON VENDO, EJERCITO 755. 2M.

GONDOLA FORD CORROCERIA MODERNA vendo o permuto por mercaderías, verla Loreto 509 de 12 a 3 P. M. M-2

5,500 VENDO AUTO DODGE, PERFECTO estado funcionamiento, bien equipado. Argomedo 84. M-2

FRESADORAS PARA GARAGES O fábricas vendo de ocasión. Huérfanos 2148. M-2

CAMION 4 TONELADAS RECIBE carga todas partes. Teléfono 4831. Gálvez 161. 3-M.

EL RAPIDO, TALLER ELECTRICO de automóviles, vendemos por liquidación de sociedad, clientela y derecho a llave. Sama 1098. 3-M.

VENDO GONDOLA DODGE O ADMITO socio por no podería atender. Tratar con su dueño, recorrido Blanqueado. M-2

CASA AUTOMOVILES, SAN ANTONIO 816. Ofrece media docena automóviles en excelentes condiciones, garantidos, diferentes tipos, marcas conocidas. Siendo sus precios semi-regalados, ruega interesados pasen verlos antes que paguen doble en otra parte. M-3

AUTITO MOTO 2 CILINDROS, vendo, $ 1,900, muy económica, como moto, para persona comerciante viva lejos del centro. Avenida Chile-España 194. Ñuñoa. 2-M.

COMPRO CARROCERIA FORD, Sport, estanque respaldo, capota y parabrisa. A. B. x C. Casilla 23. Buin. 3—M.

FORD "SEDAN" DOY EN ARRIENDO, fianza, Maestranza 918. 3M

AUTO LISTO PARA CAMION CHICO, vendo. Esperanza 9. 3-M

CAMIONCITO FORD, LIVIANO, forros nuevos, regalo tres mil pesos. Maipú 868. 2—M

COMPOSTURAS NEUMATICOS RAPIDAS y garantidas, ejecuta Merced 12, frente Forestal, al llegar Plaza Italia.

DIFERENCIAL CADILLAC VENDO. Esmeralda 673. M-3

AUTO DODGE TURISMO CINCO asientos, perfecto estado, vendo. Gorbea 2347. M-4

COMPRO GONDOLA FORD DE ocasión, carrocería modelo Unión Americana 77.

VENDO BARATO FACILIDADES camión Republic, garantido o permuto. Chacabuco 33.

4. — Animales. Compra-venta

OVEJEROS: OFREZCO 50 CUADRAS de talaje en una viña. Av. Pedro de Valdivia N.o 3000, Ñuñoa. M-6

FOXTERRIERS PELO ALAMBRE disponibles. Pedro Valdivia 620.

PERDIGUERO "GRIFFON" DE año, ocasión, Pedro Valdivia 620.

5.— Alhajas, joyas, monedas, etc. (Compra y venta)

¡¡NOVIOS!! ARGOLLAS DE ORO de 14 y 18k., desde $ 30, par, ofrece la relojería Sportman. San Diego 780. Mayo 20

COMPRO CONSTANTEMENTE BOLETOS de joyas de valor empeñadas y toda clase de alhajas. Agustinas 857. 3-M.

¡¡NOVIOS!! ANILLOS PARA MATRIMONIO oro 14, 18 kilates desde 35 pesos par. Taller de Joyería Independencia 820. Demetrio Manzo. M-3

6. — Acciones y bonos. (Compra y venta)

SALITRERAS LAUTARO PORTADOR cuatro vendo. Esperanza 642. 2—M.

7.—Aves, huevos y pájaros, etc. Compra-venta

RHODE ISLAND CRIADERO BASCUÑÁN 81. Vendo ponedora, reproductoras y pollitos. 2—M.

SE VENDEN CANARIOS CANTORES, San Antonio 733. 3-M

POLLOS CATALANES, LIQUIDO precio consumo. Avenida Setiembre 125, Ñuñoa.

18 CANARIOS CON JAULA. PLANTAS en tina, baratísimas. Amazonas 616, esquina Santiago Concha.

REALIZO GALLITOS CATALANES y plantas finas. Dardignac 101.

8.—Avisos varios

SE HACE TODA CLASE DE LLAVES, compongo armas de fuego. San Diego 83. May. 15

LA GERMANO CHILENA PROPORCIONA el mejor seguro de vida. Mayo-22

PIDEN PROLONGACION DEL DESVÍO muerto de estación El Salto. —Ruiz y Cía., comerciantes domiciliados en Valparaíso, Avenida Argentina N.o 458, han solicitado la prolongación del desvío muerto de estación El Salto, desde el punto donde actualmente empalma la concesión otorgada a don Luis Prieto Luco, hasta su propiedad particular, en una extensión de 120 mts. lineales. La línea ocupará terrenos pertenecientes a la Empresa y fiscales (camino público). La solicitud de concesión de desvío ha sido publicada en el "Diario Oficial", edición N.o 14445, de fecha 14 de Abril de 1926.—Joaquín Tupper H., p. Ingeniero Jefe Dpto. Construcciones. 3-M.

$ 190 TERNOS CASIMIR INGLES, corte elegante. Pago facilidades. "Sastrería Económica". San Diego 1356. 2-M.

TUMBA DE FAMILIA CEMENTERIO General deséase comprar.—C. B., ciudad. 2—M.

CONCESION PARA ALUMBRADO eléctrico de Los Andes y San Felipe. La Sociedad Anónima Empresa Eléctrica de Los Andes, concesionaria para el servicio de distribución de energía eléctrica en las ciudades, pueblos y aldeas de los departamentos de Los Andes y San Felipe, ha solicitado el reemplazo de su actual concesión por otra otorgada en conformidad a la Ley de Servicios Eléctricos. 7-M.

SOLDADURAS ELECTRICAS; PRECIOS sin competencia. Esperanza 9. 3-M

LA GERMANO CHILENA SE DEDICA exclusivamente al seguro de vida.

9.—Contadores.

COMPTABLE FRANCAIS. CASILLA 3190. 3—Mayo

CONTADOR COMERCIAL ATIENDE todas contaduría de casas comerciales, precios módicos. José Joaquín Pérez 4509. M-4

10. — Casas, departamentos y piezas amobladas. (Ofrecidas y buscadas)

ESPLENDIDO CHALET AMOBLADO, cuatro dormitorios, baño, teléfono instalado, garage, jardín arriéndase. Macul cerca Irarrázaval. Tratar Macul 361. 4-M.

SE ARRIENDA PIEZA AMOBLADA. Lira 940. 2—M.

ARRIENDASE PIEZA AMOBLADA calle. Miraflores 163.

ARRIENDASE PIEZA AMOBLADA, puerta la calle. San Francisco 106.

DEPARTAMENTO AMOBLADO ofrezco con o sin pensión a matrimonio o persona de situación. Dormitorio y salón muy bien amoblado. Buen piano. Servicio de primera en casa extranjera. Mucho sol y preciosa vista Delicias 497. Lado cerro. 7-M

11.—Casas, departamentos y piezas sin muebles. — (Ofrecidas y buscadas)

Casas

$ 250 ARRIENDASE ESQUINA enormemente grande con subterráneo, comercialísima, otra de altos sumamente grande, 280. San Alfonso 1502, esquina Antofagasta, carros 30, misma puerta. Dueño. San Pablo 2055. 3—M

ARRIENDO ESPACIOSA CASA MODERNA en altos, con garage y casa en bajos, refaccionada. Tratar: Amunátegui 870, de 10 a 12 y 2 a 4. 8-M

220 CASA OCHO PIEZAS. COCHRANE 1419 A. M-2

$ 550 ARRIENDASE ALTOS AGUSTINAS 1521. Salón, hall, escritorio, comedor, seis dormitorios, dependencias. Tratar: Agustinas 1535.

$ 400 ARRIENDASE CASA BAJOS Echaurren 259. Llaves N.o 257.

ARRIENDO CASA 6 DEPARTAMENTOS. Independencia 3040. 2-M.

VICUÑA MACKENNA 603 ARRIENDASE magníficos altos, en perfecto estado, 700 pesos mensuales. Llaves en Argomedo N.o 80. M—2

ARRIENDO CASAS: TRES, DOS piezas, todo servicio, luz. Tratar: Gálvez 198. M—2

ARRIENDO ALTOS NUEVOS, 7 piezas, dependencias, comodidades. Tratar dueño. Cueto 767. 3-M.

ESPERANZA 1308, CITE SALUBRE, arriendo piezas a personas sin niños. 2-M.

$ 300 ARRIENDASE COMODOS ALTOS, recién refaccionados. Tratar: Lira 1186. 2-M.

EN $ 600 ARRIENDO CASA, SITUADA en Maipú 560, entre Catedral y Santo Domingo. Consta de 10 piezas fuera de servidumbre, cocina y baño. Tratar: Maipú 570. 2-M.

$ 135 Y 120 ARRIENDANSE CASITAS flamantes muy lindas de 3 piezas y servicios. Unicas en su estilo para gente decente. Tome autobús Salvador y se baja en Lautaro, con 20 centavos, está en el centro. Cité Blanca. Avenida Manuel Infante 1436. 19-M.

$ 165 Y 180 ARRIENDANSE CASAS limpias, 5 piezas, patio, carro y camión puerta, ida vuelta, próximo Vicuña Mackenna-Irarrázaval 232. 2-M.

$ 263, ARRIENDO MUY BUENA Casa en Avenida San Camilo 950, antes Matta. 2M.

$ 600 CHALET. VELASQUEZ 101. Una cuadra Providencia y Pedro Valdivia, arriéndase. 3—M.

240, ARRIENDO CASA 6 PIEZAS fuera servidumbre. Avenida Valdivieso 530. Tratar: Santos Dumont 907. 2—M.

SE ARRIENDA LA CASA MONEDA 1633. Llaves en los bajos. 2—M.

ARRIENDOS, ACUDA A GUZMAN Y Silva. Huérfanos 1317. 2M

SE DA EN ARRIENDO CASAS confortables, construcción moderna, apropiadas para empleados y extranjeros. Calle San Pablo próxima a Brasil. Tratar: Huérfanos N.o 1165.

ARRIENDASE CASA DELICIAS 38. Llaves Delicias 8. Tratar Eduardo Undurraga. Agustinas 1116. 2.o piso. 3—M

$ 70 ARRIENDO DOS CASITAS independientes, media cuadra pasado Vivaceta. Llaves, tratar, Bezanilla 1451. 3-M

$ 370 ARRIENDO ALTOS NUEVOS, seis grandes piezas, espacioso hall, toilette y servicio (una cuadra Av. Matta). Ver y tratar: Santa Elena 1275. 4-M

$ 80 DOS PIEZAS Y COCINA A MATRIMONIO sin niños. Amazonas 616, esquina Santiago Concha.

NECESITO CASA SIN ALTOS, CON patio, 5 dormitorios. Pago hasta 700 pesos. Dirigirse H. G., casilla 2338.

$ 200 BUENA CASA. SANTA ISABEL 370.

$ 80 ARRIENDASE CASITA. SAN Luis 1288. Tratar, Matta 135. 3—M.

$ 200 ARRIENDASE ESPLENDIDA casa. Verla y tratar: Domínica 254.

EN CALLE RANCAGUA 0363 arriendo altos de chalet recién terminado, independiente y todo servicio. M-3

$ 480 ARRIENDASE EN HUERFANOS 2750, casa con cuatro dormitorios, hall, salón, toilette, dependencias, puerta falsa, etc. Llaves en Avenida Portales 2743.

EXTENSA CASA EN BAJOS, arriéndase. Irarrázaval 116.

ARRIENDANSE ALTOS LIMPIOS, asoleados, cinco piezas, servicios, gas, electricidad. Riquelme 821-837 bajos. M-3

CASA MODERNA RECIEN TERMINADA, 10 piezas, hall, baño gas, electricidad, estuco piedra, vendo. Santa Victoria 168. Facilidades pago, $ 45,000 sitio al fondo.

CASA GRANDE PARA FAMILIA, adecuada para industria arriendo.— Gálvez 153.

DESEO TOMAR EN ARRIENDO Casita quinta dos o tres piezas. Dirigirse: Correo Central: A. B. C.

Departamentos

SE ARRIENDA UN DEPARTAMENTO interior con luz, tres piezas, cocina, patio, galpón, portón calle apropiado negocio. Nataniel 1481. M-11

SE ARRIENDA DEPARTAMENTO de dos piezas a la calle. Casa honorable. Prat 1183. 2-M.

ARRIENDASE DEPARTAMENTO, Arturo Prat 474. M-2

ARRIENDO DEPARTAMENTO. — San Isidro 744. 2—M

MAGNIFICO DEPARTAMENTO. Maestranza 338.

ARRIENDO DEPARTAMENTO INDEPENDIENTE. San Francisco 267. 4—M

140 ARRIENDO COMODO DEPARTAMENTO altos, todo servicio, independiente. Verlo, Manuel Rodríguez 983.

$ 150 OFREZCO DEPARTAMENTO de tres piezas con luz, patio y cocina. Santa Victoria 522.

ARRIENDO DEPARTAMENTO personas solas. Coquimbo 1033. Casa 12.

ARRIENDO DEPARTAMENTO INDEPENDIENTE, en bajos, todas comodidades. Nataniel 118.

ARRIENDO DEPARTAMENTOS 2, 3 piezas nuevas, cocina, servicio. Cochrane 545.

DEPARTAMENTO DOS PIEZAS, baño al lado. Huérfanos 790.

ARRIENDO DEPARTAMENTO 3 piezas más, excusado, baño, cocina, luz eléctrica. Gorbea 3281.

ARRIENDASE DEPARTAMENTO 3 piezas, Fontecilla. Tratar: Moneda 2223.

Piezas

MUY CENTRAL OFRECESE PIEZA y baño, a persona honorable. San Isidro 72. 3-M.

ARRIENDANSE PIEZAS A PERSONAS decentes. Cochrane 1461. M-2

ARRIENDO PIEZA ASEADA central, a la calle. Rancagua 166. M-2

ARRIENDO PIEZA GRANDE A LA calle, persona honorable. Ricardo Santa Cruz 582. 2-M.

ARRIENDO PIEZA PEQUEÑA. San Antonio 265. M-2

EN FONTECILLA N.o 126 ARRIENDO una o dos piezas. 2M

ARRIENDO LINDAS PIEZAS A matrimonios, con pensión, casa de familia. San Ignacio 197. 2-M.

SE ARRIENDA PIEZAS. RICARDO Santa Cruz 762 (casita 15). 2-M.

ARRIENDO BONITA PIEZA A CABALLEROS serios. Gálvez 320. 2M.

PIEZA CALLE INDEPENDIENTE, amoblada, pensión y departamento. 3M.

PIEZA, CABALLERO, EN PASAJE. Alameda 3081, casa 9. 2M

ARRIENDASE DOS PIEZAS GRANDES. Huemul 674. 2—M.

SE ARRIENDA UNA PIEZA A CABALLERO solo. España 170. Casa N.o 2

SE ARRIENDA UNA PIEZA. MATUCANA 60. 3—M

PIEZA O DEPARTAMENTO Arriendo a caballero solo. Providencia 973.

ARRIENDASE DOS PIEZAS, LUZ, cocina. Sevilla 1318. 2—M

PIEZA A CABALLERO SOLO SE arrienda. Delicias 2467. 8—M

$ 50 ARRIENDASE ESPLENDIDA pieza. Delicias 2465, casa 7.

ARRIENDASE DOS PIEZAS CALLE a profesional o personas solas. Avenida Matta 319-A.

ARRIENDO 2 PIEZAS, COCHRANE 469, casa 3. 2—M

ARRIENDO UNA, DOS PIEZAS, casa familia. Independencia 1062 C. 3—M

$ 80 ARRIENDO DOS GRANDES piezas. Aconcagua 1420, casa B.

ARRIENDASE PIEZA MATRIMONIO, persona sola. Nataniel 1232.

ARRIENDO PIEZAS, GALVEZ 630.

SE ARRIENDA PIEZAS A PERSONA sola. Rosas 948.

UNA O DOS PIEZAS ARRIENDANSE a caballeros solo. Esperanza 349.

ARRIENDO PIEZAS PERSONAS solas, serias con sin pensión. San Alfonso 1099. 3—M

A SEÑORA HONORABLE ARRIENDO pieza balcón. Rosas 2044. 3—M

ARRIENDASE PIEZA BALCON calle a persona sola. Rosas 3143. 3—M

SE ARRIENDA UNA PIEZA MATUCANA 60. 3—M

ARRIENDASE ESPLENDIDA PIEZA, Moneda 1422. 3—M

ARRIENDO PARA MATRIMONIO o caballero solo, espléndida pieza. Santo Domingo 953. 3—M

SE ARRIENDA UNA PIEZA A caballero solo. Loreto 220.

DOS GRANDES PIEZAS CALLE, sin altos, casa particular, arriéndase. Ejército 390. Detalles. 4—M.

PIEZA CON LUZ ELECTRICA muy central arriéndase. Blas Cañas 459. 3—M.

ARRIENDO PIEZAS GRANDES Y chicas. Serrano 366.

ARRIENDASE ESPLENDIDA PIEZA, Moneda 1422.

PIEZA ARRIENDASE. PERSONA sola. Cóndor 745. Casa 5.

$ 50 ARRIENDO PIEZA, CON LUZ. Avenida La Paz 271. Casa 1.

ARRIENDO DOS PIEZAS. MONEDA 1654.

12.—Compra y venta de casas y sitios

EN CASA HONORABLE ARRIENDASE espacioso dormitorio a matrimonio solo, sin pensión, baño, jardín, teléfono, W. C. contiguo. Compañía 1849.

$ 55,000 ROSAS CENTRAL, SITIO 660 metros, con edificios antiguos. Hudson y Silva, Huérfanos 1243.

$ 55,000 BUENOS AIRES, HABITACIÓN y renta, 2 pisos, 2 casas, produce $ 6.620. Huérfanos 1243.

PUERTO SAN ANTONIO VENDO propiedad apropiada para cualquier negocio. Hermanos Carrera 114. 2-M.

PROPIEDAD DE RENTA VENDO. Irarrázaval 2716. M-3

$ 135 000 VENDO CUATRO CASAS modernísimas, de cal y ladrillo, fachada estucada, próxima San Martín, cerca San Pablo, muy buen vecindario, gran renta, $ 15,300 anuales. Facilidades para el pago, ocasión por viaje. Orden exclusiva Bandera 78, oficina 26.—Gómez. 7—Mayo

COMPRO PROPIEDAD CENTRALÍSIMA prefiero Alameda para profesional. Hasta $ 300,000 al contado. Exijo orden exclusiva. Bandera 78, oficina 26.—Gómez. 27—Mayo

SE VENDE O ARRIENDA PROPIEDAD para industria. Pedregal 42.

VENDESE, ARRIENDASE MAGNIFICA casa. Tocornal 519. Sin Comisionistas. Tratar: San Isidro 447.

VENDO CASA ANTIGUA M|M. 2,400 metros. Blanco Encalada 2545. M-4

VENDO O PERMUTO SITIO POR negocio o mercadería en general. San Alfonso 1005. M-3

VENDO CASA SEIS PIEZAS Y hall. Carmen 1480. 4-M

NECESITO COMPRAR CASA EN barrio central hasta por $ 70,000. Dirigirse J. L. I. Sotomayor 347. M-3

45,000 VENDESE PROPIEDAD DE renta calle San Cristóbal, espléndida situación a una cuadra de Recoleta, frente a tres calles, mide 33x35 metros. Tratar con su dueño. Dávila 675, de 2 a 5 P. M.

$ 29,000 CASA EXTENSA NUEVA. Av. Chile 1049. 2-M.

14,500 CASAS 4 PIEZAS, DEPENDENCIAS. Av. Italia 1590. Salvador 734. 2-M.

SAN PABLO 4525 VENDO CASITA en 12,500, con toda comodidad, carros y góndolas a la puerta. Llaves al lado. Tratar: Eyzaguirre 1036. M-4

ESPLENDIDA CASA VENDESE San Bernardo. Tratar: San Bernardo. — Urmeneta 70. 3M

SE VENDE UNA CASA, VICTOR Manuel 1898, se presta para industria 2M.

VENDO PROPIEDAD CALLE BRASIL, renta, 700 mensuales, tasada Caja Nacional Empleados Públicos, 49 mil pesos. Tratar: Compañía 2885, de 1 a 4. 2M

SITIOS Y CASAS INCONCLUSAS, vendemos a pocos pasos de la Estación Central con frente a Ecuador, 2 esquina con facilidades de pago. — Delicias 3557. 2-M.

$ 18,000 CHACABUCO 1256, VALIOSA propiedad 9x40. 2-M

GRUPO DE CASAS COMERCIALES con casa-habitación. Buena inversión para capitalistas, hay de 35,000, 40 mil, 60,000, 70,000 y 90,000, producen más de 12 o|o. Vendemos en conjunto o separados. Conviene a los comerciantes. Grandes facilidades de pago. Barrio muy comercial. Tratar, con el dueño. Delicias 3557. 2-M.

CASITA ESPECIAL PARA CHOFER, garage, piezas habitación y jardín. Precio, 14,000. Facilidades de pago. Ver y tratar con su dueño. Delicias 3557. 2M

VENDO CHALET RECIEN TERMINADO, construcción primera clase, una cuadra Funicular San Cristóbal, toda comodidad. Purísima 315. 3M.

VENDO CASAS ESQUINA OTRA AL lado, cada una 12 piezas, frente 12 x 43 metros, edificio flamante, garage, deuda Caja Hipotecaria, 42,000. Arturo Prat 657. 2-M

VENDO CASA RECIEN CONSTRUIDA con 7 piezas, con luz. Washington N.o 1471. Tratar: con su dueño. 2M.

16.500 VENDO CASA SIERRA BELLA 1325, seis piezas, dos patios. 2—M.

$ 45,000 REGALO ESQUINA SUMAMENTE grande, renta 7,200 anual, facilidades pago. San Alfonso 1598, dueño. San Pablo 2055. 2—M

$ 55,000 VENDO GRAN PROPIEDAD altos y bajos, subterráneo, préstase bodega, restaurant, almacén, carros 30 misma puerta. 30,000 contado, saldo mensualidades. Antofagasta 2898, esquina San Alfonso. — Dueño, San Pablo 2055. 2—M

$ 44,000, VENDO LINDO CITE, EL modelo del barrio, todo de concreto armado, higiénico central. renta: 6,500 anual. Martínez de Rozas 2849. Facilidades pago. San Pablo 2055. 2—M

$ 18,000 CASA 7 PIEZAS, VENDO. Arauco 667. 2-M.

45,000 Y 65,000 PESOS, ESPLENDIDAS casas recién construídas, estuco piedra, modernísimas, miden doce por cuarenta, con todo confort, apropiada para profesionales, véndese con grandes facilidades pago. Ver y tratar: Santa Rosa 1469.

38,000 PESOS VENDO CASA Y SITIO 12.45x33.50 a dos cuadras de la gran Avenida Parque Forestal a Estación Yungay, próxima a abrir. Tratar con su dueño de 12 a 2 P. M. Cueto 1264.

$ 125,000 VENDO POR AUSENTARME del país, lindo grupo de cuatro casas centrales, recién construídas, producen el 13 o|o. Sin agentes. O. T. Casilla 2011. M-3

SITIOS DE VARIAS DIMENSIONES y precios, vendo en Población "El Carmen", ubicada entre las calle de Ñuñoa y Placer y de Carmen a Eduardo Matte, sin gravamen y a precios módicos con facilidades. Verlos y tratar en Carmen 1820, de 9 a 11 y de 2 a 5 y en Bandera 552.

POBLACION BATUCO, A 25 MINUTOS del Ferrocarril a menos de 3 y media leguas por buen camino de Santiago, a 80 metros de la Estación del mismo nombre, completamente plana con 3 metros de buen terreno para cultivo, agua abundante, próximamente canal regadío y luz eléctrica; se venden sitios desde 15 centavos el metro a 1.25. Se han dado terrenos para plaza, iglesia, colegios, Municipalidad, policía, hospital y para campo de juegos. Tratar e informes en Bandera 552, y en 345. Oficina 2.

GRUPO DE 6 CASITAS DE SOLIDA construcción que producen de 90,000 pesos vendo en $ 70,000.

ALMACEN ESQUINA, CON 2 PIEZAS, gran galpón con fachada de ladrillo en galpón para 2 casitas y que produce interés de $ 52,000, vendo en 48,000 pesos. Todo el grupo en 118 mil pesos. Tratar: Bandera 552, con Eduardo Tasso.

VENDESE CASA QUINTA TODA comodidad. Verla y tratar: de 3 a 5. Sotomayor 566.

VENDESE QUINTA EN ÑUÑOA A una cuadra de Irarrázabal en calle Pedro Lucio Cuadra, toda plantada. Precio: $ 20 metro. Sotomayor 566.

COMPRO CASITA CON SITIO EN Ñuñoa antes plaza, valor, $ 6,000, pagaderos $ 3,000 al contado y resto mensualidades de $ 50. Ofertas a A. P. Puente Alto. 3-M

COMPRO CASA INTERMEDIO CAJA Empleados Públicos, cualquier barrio, hasta $ 14,000. Dirigirse: Ernesto Boero. Casilla 1502. M-3

$ 26 METRO CUADRADO VENDO sitio, muy apropiado edificar residencia chalet 12 metros frente 97.50 fondo. Tratar con su dueño: Avenida Irarrázaval 2045.

33,00, 37,000 VENDO DOS CASAS centrales, viaje Europa. Rivera 1295.

COMPRO QUINTA HASTA $ 20,000 con facilidades, abonando camión Republic garantido. Chacabuco 33.

NECESITO COMPRAR CASA DANDO contado $ 10,000 hasta 15,000; resto Caja. Prefiero habitación y renta. P. L., casilla 3948. 4—M.

NECESITO CASA ALTOS Y BAJOS entendiéndose con Caja Ahorro, parte de pago. Dirigirse Correo Central, Alberto Guzmán. 4—M.

COMPRO CASA TENGA DEUDA Caja Ahorros o Empleados Públicos dando $ 20,000 contado, susceptible dividirla en dos; prefiero bajos.— Casilla 3948. V. L. 4—M.

DESEO ARRENDAR FUNDO EN Santiago o alrededores; prefiero con enseres y animales. Doy garantía. P. L., casilla 3948. 4—M.

COMPRO CHACRA PRODUCTIVA y grande, alrededores Santiago o fundo más al Sur, que tenga viñas. P. L., casilla 3948. 11—M.

$ 1 M2 CERRO NAVIA, SITIOS DE m|m 11,000 metros, inmediatos tranvías. Facilidades pago. Bandera 168.

$ 13 M2 BARRIO INDEPENDENCIA. Sitios de 8 metros frente. Facilidades pago. Carlos Ossandón.

$ 6,000 POBLACION CENTENARIO. San Gerardo. Sitio cerrado, arboleda, agua riego. Mide 8.36 por 50.16. Bandera 168.

$ 25.000 AVENIDA LA PAZ CASA 5 piezas. Dependencias. Carlos Ossandón.

$ 30,000 NUEVA DE MATTE apropiada industria. Tres galpones, 3 bodega, 4 piezas, casita cuidador. Mide 50 por 100 metros. Pago 15 mil pesos contado, saldo 200 mensuales. Carlos Ossandón.

$ 42,000 BELLAVISTA, PROXIMO Loreto, un piso, 11 piezas, dependencias, 2 patios embaldosados.— Bandera 168.

$ 55,000 NUEVA DE MATTE, SIETE piezas, galerías, baño, dependencias, gallinero, arboleda, parrón. Superficie 1,425 metros. Carlos Ossandón.

$ 55,000 INDEPENDENCIA, OCHO piezas, dependencias, dos patios, parrón. Bandera 168.

$ 70,000 MATUCANA. CASA HABITACIÓN un piso. Altos 6 piezas, hall, dependencias. Carlos Ossandón.

$ 120,000 MONEDA. CASA HABITACIÓN un piso, 8 piezas, dependencias, dos patios. Superficie 459 m2. Deuda Caja Hipotecaria. Bandera 168.

$ 13,000 A UNA CUADRA AVENIDA Matta, calle Valparaíso, casa un piso, 7 piezas, patio. Hudson y Silva, Huérfanos 1243.

$ 65,000 RIQUELME, CERCA SAN Pablo, edificio 2 pisos, 2 casa, cada una 10 piezas, dependencias, Huérfanos 1243.

$ 35 METRO, SITIO EN LORD COCHRANE, a un paso tranvías, 400 metros. Hudson y Silva, Huérfanos N.o 1243.

$ 68,000 AGUSTINAS ESUINA, Bien situada, casa un piso, bien tenida, 6 piezas, dependencias, hall, patio, Huérfanos 1243.

$ 45,000 MONEDA CERCQA CHACABUCO, casa un piso, 8 piezas, hall, patio, dependencias, 12x40 metros.— Hudson y Silva, Huérfanos 1243.

$ 150,000 SAZIE, A UNA CUADRA Alameda, 4 casas de renta en edificio de 2 pisos, cada una con siete piezas y dependencias, patio, hall, producen $ 17,000. Ocasión. Huérfanos 1243.

SITIO AVENIDA PEDRO VALDIVIA, a cinco cuadras Avenida Irarrázaval, 4,100 metros, con frente de 175 metros a 3 calles. Precio: $ 25 el metro. Hudson y Silva, Huérfanos 1243.

$ 35,000 AVENIDA INGLATERRA esquina inmediata a Avenida Independencia, 2 pisos, 2 casas, almacén, garage, jardín. Huérfanos 1243.

GRAN EDIFICIO DE RENTA COMPUESTO de 10 casas a 6 cuadras de la Plaza de Armas. Producen $ 36,000. Deuda $ 30,000. Precio: $ 320,000. Hudson y Silva, Huérfanos 1243.

$ 60,000 SAN IGNACIO, NUEVO barrio Residencial, chalet moderno, confortable, buena construcción de 2 pisos, 8 piezas, dependencias, patio. Precio de gran ocasión: 60,000 pesos. Huérfanos 1243.

$ 80,000 CUMMING, INMEDIATA Huérfanos, casa 2 pisos dependientes, 9 piezas, 2 halls, patios, servicios. Se compra con $ 28,000 al contado, saldo por mensualidades $ 400. Hudson y Silva, Huérfanos N.o 1243.

VENDEMOS SITIOS Y TERRENOS para edificación desde 300 metros hasta 500,000 metros y desde un peso cincuenta el metro, hasta 180 pesos, situaciones envidiables. Oficina "Todo", Huérfanos 1059, piso N.o 2. M-4

VENDEMOS EN QUILLOTA MUY central, preciosa casa cómoda extensa, parrones, árboles frutales, garages. Oficina "Todo", Huérfanos 1059, piso 2.o M-4

VENDEMOS NUMEROSAS PROPIEDADES en diferentes barrios, dando parte contado y saldo mensual. — Caja Ahorro, Empleados Públicos, Caja Retiro y otras con fuertes deudas Caja Hipotecaria. Oficina "Todo", Huérfanos 1059, piso 2.o. M-4

CASAS 275,000. DELICIAS, CENTRALÍSIMA, confortable y amplia residencia para numerosa familia, pensión de lujo o para casa comercial. Puédense independizar sus 3 pisos para obtener elevada renta o formar almacenes. Labarca.

230,000 SANTA ROSA, GRUPO DE 4 casas nuevas, material primer orden, almacén; producen 24,500. Deuda 75,000 Caja Hipotecaria. Bandera 345.

122,000 CALLE PAZ, ESQUINA, propiedad renta, barrio porvenir, 20 casitas, nuevas, almacén servicios higiénicos; producen 18,300. Labarca Feliú.

110,000 CHALET, AV. MIGUEL Claro, esquina, estilo concentrado, subsuelo para servidumbre con cocina, hall para lavar y todos sus servicios; primer piso, 5 espléndidas piezas, hermoso hall, galería vidrio, repostero; piso en altos, 4 dormitorios, 3 baños, servicios anexos, jardín, cenador, arboleda; ninguna propiedad más seca, asoleada y ventilada. Bandera 345.

78,000 GARCIA REYES, INMEDIATO Catedral, divisible en dos 13x43 1|2, 8 amplias piezas familia, 2 servicios, cocina, carbonera, 4 cuartos reparables, 2 galpones, gas, alcantarillado, pasadizo mármol, demás mosaico; reja fierro, pasadizo, puédese edificar altos. Labarca Feliú.

75,000 ENTRE AVENIDAS PROVIDENCIA y Pedro de Valdivia, 3 pisos, construcción sobre amplio subterráneo, divididos en cómodos departamentos, incluso cocina; primer piso extenso y hermoso hall decorado, comedor id., escritorio y diversos compartimentos, incluso cocina a gas; segundo piso, 6 dormitorios, bien asleados y ventilado, principal con baño completo de lujo, tercero, dos dormitorios, hermosa vista, sirvientes, lavadero, jardín, paredes cubiertas enredaderas, parrón con cenador, árboles, dos gallineros, 25,000 al contado. Labarca.

67,500 PURISIMA, SITIO CERCA Bellavista, 1,224 metros superficiales; mucho material aprovechable. Notable para cité moderno, tranvía cerro; vendo también mitad.— Labarca Feliú.

65,000 LAUTARO, PARTE ALTA, espléndido chalet, edificado sobre altura, 10 amplias piezas, galería, bodega, subterráneo, entrada box, galpón, parrón, arboleda, gallinero, 29.30x56.90, autobús una cuadra. Vale 85,000. Regálase 65,000.

60,000 SAN BERNARDO, GRAN quinta 11,800 metros para edificar, esquina, linda reja frente murallas divisorias muy altas, bien plantada! espléndida casa, cuidador! ¡Es regalo fenomenal! Bandera 345.

50,000 AV. CORREA, INMEDIATO Independencia, 16.50 x 65 frente de ladrillos, 6 amplias piezas, hall, 3 servicios! galería, baño, 3 gallineros, parrón, arboleda; casita cuidador. Debe $ 23 mil Caja Ahorros. Labarca Feliú.

50,000, CARTAGENA, AMPLIA CASA, situación ideal, como internada mar! 11 departamentos, 1,000 metros suelo, apto para revender o edificar mitad. Soberbia vista! Permuto por casa central dando dinero encima. Bandera 345.

48,000 PADRE MARIANO, PARTE alta, casa residencial, 10 piezas, hall, baño, W. C., dos patios, parrón, árboles, luz eléctrica. Labarca Feliú.

40,000 ESPEJO, LA MEJOR CASA-quinta, 30 x 72, edificio nuevo, 2 pisos, 13 piezas, rodeada corredores, hall, galerías, jardín, arboleda, ¡Lujo de trenes locales, tarifa mínima! Bandera 345.

40,000 EDUARDO MATTE, INMEDIATO Matadero, y cerca Ferrocarril, sitio 5,333 metros, esquina fuera límites urbanos, para cualquiera industria, edificación casas. Labarca Feliú.

38,000, SANTA VICTORIA, ARRIBA de V. Mackenna, fachada ladrillo, 8 por 35.55 metros, 7 piezas familia, hall, dos servicios, pintada óleo, baño, W. C., parrón, luz eléctrica, Saneada. Bandera 345.

37,000 JOSE MIGUEL INFANTE chalet 8 piezas, 2 vestíbulos, servicios, garage, verja, jardín frente, parrón arboleda, cenador fondo, luz eléctrica, góndolas y tranvías inmediatos. Bandera 345.

32,500 SAN FRANCISCO, Matta, dos patios, 11 pie al sol, gas, alcantarillado, Feliú.

36,000 CALLE CONCEPC te adobe 10 x 32 1|2, 8 milia, 2 servicios, W. C. embaldosados, gas, entr Labarca Feliú.

35,000 ANTOFAGASTA, fachada ladrillos, 2 alm casas. Debe $ 18,000 Caja rriles. Bandera 345.

35,000 MALLOCO, PROX ñaflor, chalet 11 piezas, tros, mitad al contado. La liú.

33,000 SANTOS DUMON un piso, 8 piezas. Debe Ahorros. Bandera 345.

33,000 JUAN VICUÑA, casitas calle y piezas de duce $ 3,600 con actual tes $ 6,000! Saneada. Pe chacrita. Doy dinero en barca Feliú.

32,000, BASCUÑAN GUE piezas, 3 patios, arboleda luz eléctrica, alcantarillad y produce 3,360. Bandera

32,000, VENDO GRAN SI lle Caupolicán, 130 por indistintamente mitad. Es pesos metro! Ni género! Feliú.

32,000. SAN GERARDO, bitación o industria, fue (Recoleta), 3,072 metros! piezas, techo zinc galvan

31,000, MAPOCHO, CENT piezas, W. C., alcantar

30,500, GARCIA REYES 6 piezas familia, servicio sadizos mosaico, 10.85 po eléctrica, alcantarillado, baldosados. Debe 18,000 Ca carriles. Bandera 345.

20,000 CHALET, PARTE mediato autobuses Manuel piezas familia, decoradas cios, luz eléctrica; 8,000 O recibo pago sitio y d ma. Indistintamente vendo 480 metros anexos. Labar

ARRIENDO O VENDO CE en Rosario por 8,000, 6,000 respectivamente, todas co didas casas, rico terreno ri za hidráulica y base pa negocio molino! Aníbal La liú.

VENDO CASA QUINTA OC dras de Independencia, ca ca a la puerta. Tratar 2472.

COMPRO CASA DE D hasta Serrano, no más de de Alameda, pago hasta al contado. Exijo orden Bandera 78.—Oficina 26.

SE VENDE UNA CASA Calle Barros Arana N.o 31 Estampa. Tratar ahí mis

CASA 19,000, BELLAVIS te alta, mucho porvenir; mil contado, resto mens Aravena y Valenzuela. 1059. Oficina 2.

CASA 20,000, BARRIO Central, 6 piezas, arboleda 10,000 contado resto Huérfanos 1059. Oficina 2.

CASA 21,000, SANTA EL ca Matta, seis piezas, 1059. Oficina 2.

CASA 31,000, COQUIMBO, Santa Rosa, 5 piezas, se Aravena y Valenzuela. 1059. Oficina 2.

CASA ESQUINA 15,000, Santa Victoria, 5 piezas, vanizado; inconclusa, parr tase negocios. Aravena y la. Huérfanos 1059. Ofici

CASAS 9,500 EN CALLE y Chañarcillo, inmediatas Yungay, dando 4,000 cont to dos años. Huérfanos cina 2.

GRAN POBLACION AVE neral Velásquez, Empleados rriles, particulares, obrero plamos la venta de 200 lo rrenos, suelos muy gruesos, te Avenida General Velás metros, 50 metros calle hasta Antofagasta, distan cuadras Estación Central las Pila. Sitios 11.60x30, metros, páganse contado desee y cuotas 50 pesos mensualidades, sin interese primeros años y tres por ciento anual. Las gra lidades pago y precios rán aprovecharse pronto los Sábados tarde y Dom cina misma Población; Huérfanos 1059. Oficina 2.o Aravena.— Manuel Va

GRAN POBLACION GELLO pleados, rentistas, obreros da Recoleta, hay tres cua dolas, cinco de carros; pro góndolas puerta. Principi venta de sitios, agua corrie table, valores desde 2,650 inmediatamente con 50 pes do y 50 mensuales sin En la Población, oficina 2557, dará detalles, mostr y oficina central Huérf 1059, oficina 2, atenderá hasta las siete tarde Sába a 5.— Cornelio 2.o Araven nuel Valenzuela.

EMPLEADOS, OBREROS: ción O'Higgins, cinco cua tadium Policial, continuac nida Cumming y Carrión cuotas mensuales 50 peso ganse inmediatamente pre tes de terrenos alrededore mente poblados. Huérfan Oficina 2. Aravena y Vale

SITIOS: ALDUNAEE, UNA dra. Avenida Matta, valore y 4,000 pesos, sólo quedan 1,500 y 1,200 pesos al conta mensualidades de 62 pesos fanos 1059; Oficina 2.— Ar Valenzuela.

TERRENOS EN ÑUÑOA. Avenida Hamburgo, distante dras, realizo 3 valor 4,500 cada una, poco contado, re sualidades. Tratar: Aravena lenzuela. Huérfanos 1059.

TERRENOS EN CALLE Urriola, Pasaje Progreso, Pedro Montt, vendo desde sos contado, resto 50 pesos les, en calle Edisson, al Bismarck, va a principiar zación de 16 lotes de terren dero poquísimo contado, pesos mensuales. Tratar y Valenzuela. Huérfanos cina 2.

VENDO POR MENSUAL sitios 10x35 metros barr pendencia. Bandera 156.

VENDO POR $ 78,000 CASA va y moderna con toda en calle Gálvez 631. Tra mismo.

$ 18,000 VENDO CASAS tuadas y varios sitios gran queños. Tratar, Monjitas a 3 tarde.

$ 6,000 VENDO SITIOS Calle Aguirre próxima Ma Tratar, García Reyes 880.

15,500 VENDO CASITA trucción nueva, ladrillos para industria, tres cuadra ción. Santiago Rivas 135. Cienfuegos 121.

ENDO CASA BARROSO 90, Có- barata.

NUEVA, ARRIENDASE 44. les 1962. M-5

CASAS NUEVAS, 4 PIEZAS, . Escanilla 820.

ENDO ESPLENDIDA CASA tos. Moliña 34. Tratar Alame- 90. M 3

SITAMOS ARRENDAR: CA- 5 piezas barrio desde Macs- hasta Echaurren. Casa altos ión central, canon $ 650. Ca- jos 4 dormitorios, hall barrio arriba canon $ 7.50. Casa ba- Estación, canon $ 300. Casa ba- Recoleta, canon $ 400. Casa cen- soleada. Oficina: "Todo", Huérfanos 1059, piso 2.o, Departamento 28. 4-M

ENDAMOS: CASA ALTOS Cons- ón, 8 piezas, hall, terraza, toi- dependencias completas, canon Casa bajos Constitución, com- comodidades $ 500. Casa al- ueto, 5 dormitorios, salón, co- baño dependencias comple- 00 pesos. Casa bajos Domini- uy cómoda $ 450. Casa bajos centro muy elegante 5 piezas as comodidades dos entradas). Oficina "Todo", Huérfanos piso 2.o 4-M

—Compra y venta de negocios

ENDE UN NEGOCITO DE LI- con derecho habitación. Coquim. 153. 3A

ABLO VENDO, SAN FRANCIS- o 990. 2-M

ENDE UNA CANTINA CON Sin es, buena casa habitación con piezas. Fermín Vivaceta 128. 3M

VENDE UNA PENSION DE na utilidad. San Pablo 2205. M-2

VIAJE VENDO A MATRIMO- olo pensión hotel, segunda cate- . arriendo barato, utilidad com- da. San Pablo 1222. 3M.

DO POR NO PODER ATEN- almacén y chanchería, con bue- ventas. San Diego 2256.

NO PODERLO ATENDER o negocio menestra, con casa tación, sin derecho llave. Reco- 432 al lado cité Apolo. 2-M.

EL RESTAURANT VENDO, 30 de existencia por ausentarme país. Delicias 2820. 2M

ICA ESPLENDIDA SITUACION ese. Dirigirse. Romero 2688. De M. a 6 P. M. 2-M.

IDESE ALMACEN DEPOSITO rane 1298. M-2

DO FABRICA DE MUEBLES, nlel 525, con máquinas, galpo- funcionando ocho días. 9—M.

SPLENDIDO NEGOCIO IN- rial!! Socio con 150,000 pesos sito urgentemente para indus- de gran consumo, con la to- ad de su producción compro- da con firmas de primera cla- Renta fija: 3,000 pesos men- es, fuera de importante utili- anual. Tengo 100,000 pesos de tal. Envíe su nombre, direc- a "Industrial". Casilla 1680, iago.

DO PEQUEÑO ALMACEN. SE prueba. Blanco Encalada 1979. M-4

PRO CIGARRERIA, CASILLA Herrera.

NO TENER CAPITAL VENDO rriendo chanchería y carnicería, ule 783. Canon: $ 100. 4M

ALO NEGOCIO ABARROTES, alación y mercaderías, dos mil s. Casa habitación Chiloé 1602.

AUSENTARME DEL PAIS io Hotel una cuadra de la Es- ón Mapocho. Morandé 899.

NO PODERLA ATENDER iese agencia. Dirigirse: casilla San Javier.

DO ALMACEN POCO CAPI- Mapocho 2688. M-2

NDO MAGNIFICO NEGOCIO ión por no poder atenderlo. lso Ovalle 1072. 2-M

DO NEGOCIO DE ABARROTES ación inmejorable, barrio populo- on casa habitación barata. Tra- Freire 37. 2-M.

DO NEGOCIO POCO CAPITAL ra 752. 3M.

USTRIA PRODUCIENDO POCO tal compro. Casilla 2950. 2M

O VENDO NEGOCITO, COCHRA, 1021. 2M

SION UNICA, BAR RESTAU. situación espléndida, vendo quier precio por ausentarme rá- mente. Salas 254. 3-M

CAMBIO DE GIRO VENDO acén. Renta mensual $ 12.000. ital 15.000 más o menos. Santa a 2001. 3—M.

VENDE NEGOCIO ACREDITA- Santa Isabel 320. 2—M.

R-RESTAURANT, VENDESE por ivos de viaje. Condiciones ven- sas. Bandera 850. 2—M.

NDO ANTIGUO Y ACREDITA- puesto carne, derecho posesión. ro Lagos 451. 3-M.

NICERIA, BUENA SITUACION a instalación, vende $ 200 dia- . Regalo en $ 3,500. Libertad 2-M

NDO LAVANDERIA POR NO er atenderla, mucha clientela. aurren 401. 2-M

—Citaciones

ENOS HOTELES. — CITASE MA a Lunes a las 5 de la tarde, Ho- Majestic, calle 21 de Mayo, N.o para tratar sobre asunto ley dad que afecta a todos los hote- s. — La Comisión.

—Compra y venta varias

CINA GRANDE CARBON, COCI- gas, 2 catres, mesas cantina, si- vidriera tendida, 2 barriles vi- re, perchas, vendo ocasión. Sama 5. M-6

OMERCIANTES! MANI TOSTA- 2.60 kilo. Santa Rosa 296. 8—M.

ERRO FUNDIDO COMPRO. SAN go 1245. M-3

NCO ASERRAR MADERA Y tidor, compro. San Francisco 376.

MPRO ENVASES PARA BOTICA. Diego 889. M-2

NDESE UN HORNO PARA Pas- ría en Huérfanos 2312. 2M

JONES. FABRICA OFRECE por trates, cajones para toda indus- . Casilla 4003, Santiago.

CINA A GAS DE NUEVE POCO- , poco uso, véndese. Nataniel 2-M

NGUAFONO FRANCES, DE OCA- n vendo. Tratar y verlo: San Isi- 856. 2-M.

VENDO DOSCIENTOS LITROS VIno blanco especial, cinco años, un arnés para coche. Washington 1298, 1 a 2. 2-M.

VENDO OCASION PUPITRE ALTO, $ 40. Cocina económica, $ 60. — Rótulo zinc, 1.40. $ 20. San Francisco 633. 2-M

CARBURO EN PASTA PARA blanquear, vendo. Esperanza 9. 3-M

COMPRO BATERIA, PAGO CONTADO. Gamero 690, Rancagua. 3—M

MEDALLA ORO BATALLA MAIpo véndese ocasión. Avenida Setiembre 125, Ñuñoa.

FILTRO "DOULTON", VENDO $ 50. Avenida Setiembre 125, Ñuñoa.

COMPRO PRODUCCION DE LECHE cerca Santiago. Detalles: Casilla 546.

VENDO FONDO JABONERO 1,000 litros. Serrano 366. M-4 2-M

CAJITAS DE MADERA PARA ENVASE, cajones, hace Fábrica Progreso. Sotomayor 57.

PANADEROS: PALOS DE PINO hace Fábrica Progreso. Sotomayor 37.

ROMANAS, 1,200, 500 y 300 KILOS vende. Bulnes 216. 2-M.

CHAPAS NOGAL CAOBA Y MADEras de caoba y nogal vendo. Antonio Bustos. Correo 2.

ESCOPETA AUTOMATICA 16, REgálase. Pedro Valdidivia 620.

OCASION, VENDO COCINA GAS perfecto estado. Matucana 443.

BALANZAS DOS PLATILLOS NUEvas y toda clase de composturas. San Alfonso 51.

16.—Dentistas

CLINICA DENTAL. ALAMEDA 411. Facilidades de pago. 3-M

17.—Escuelas para choferes

ESCUELA PRACTICA CHAUFFEURS mecánicos; cursos rápidos, varias marcas, diurnos, nocturnos. Vicuña Mackenna 456. Arredondo. 31—Jun.

ESCUELA DE CHAUFFEURS Y mecánica, atendido por mecánico alemán, Larraín y Cía., Garage Maipú 70. M-19

18.—Extravíos y hallazgos

GRATIFICACION SE DARA A quien devuelva dos retratos miniatura en esmalte perdido en el centro. Monjitas 690. 2M

PERSONAS QUE HAN PERDIDO sus perros en la Perrera, gratuitamente se les devolverá en Pedregal 15. Carmen V. de Gaete, de 2 a 4. M-3

GRATIFICACION SE DARA A LA persona que entregue en Carmen 428 un perrito lanudo, orejas casi cafées, un ojo más chico, perdido ayer Sábado en la mañana, obedece al nombre de Beauty (Biuty). 3-M.

HABIENDOSE EXTRAVIADO LA libreta vista N.o 26418, de Isolina Urrutia Estuart, queda sin valor por haber dado el aviso correspondiente.

RUEGO A LA PERSONA DE buen corazón devuelva perrita Lulú. Obedece al nombre Nelly. Daré gratificación. Cochrane 1446.

19.—Empleados para comercio y oficinas. (Pedidos y ofrecidos)

FARMACEUTICA NECESITAMOS. —Zúñiga Hnos., Rancagua. 7-M.

NECESITO REPARTIDORES PARA una bebida nueva Jahuer con buena comisión. Tratar: Lautaro esquina Tegualda 1349. Félix Hojos. 6-M

ESTUDIANTE SOLICITA OCUPAción nocturna, de 8-10.30. Posee conocimientos francés, inglés, latín. R. A. V. Av. Italia 815. 2—M.

JOVEN PARA FACTURAS Y CUENtas corrientes, antecedentes y certificados, Casilla 1018. 2—M

VENDEDORES, SEÑORITAS O JOvenes con experiencia, necesitamos, cinco o más para la venta en casas particulares de dos interesantísimos artículos importados, de gran novedad, cuya sola demostración entusiasma a las dueñas de casa. Ocupación decente, remunerativa e independiente. De 4 a 6. Edificio Ariztía, quinto piso, Oficina 18.

SEÑORITAS. CORTANSE TRAJES, entréganse probados, hilvanados 7 pesos. Cortador europeo. Amunátegui 739.

SEÑORITA COMPETENTE EN corte de melena y ondulación, necesito para peinar a domicilio días Domingos. Brasil 745.

VENDEDOR SERIO PARA VENTAS de café y té a domicilios particulares, necesítase. Huérfanos N.o 864.

ALEMAN, CASADO, SERIO, BUSCA empleo de confianza. Ir también al campo, eventuel a mediero. El Agricultor. Dirección: Ch. Mainhard. Calle Ramírez 62. 4-M

TRES JOVENES ACTIVOS BIEN recomendados para mensajeros, necesítanse. Huérfanos 858.

NECESITAMOS UN JOVENCITO de 15 a 16 años para cajero, con recomendaciones. 21 de Mayo 817.

JOVEN FORMAL RECOMENDADO trabajo oficina contabilidad. Fianza hipotecaria, sin pretensiones, ofrécese. Carta: Romero, Recoleta 2445.

ESTUDIANTE DE FARMACIA SIN pretensiones, se ofrece para trabajar en Botica. No importa sueldo.— Casilla 2756. 3—M.

NECESITO 2 JOVENES, PREFErencia españoles, uno de 20 años y otro de 14, para el mostrador, puerta adentro. Santa Rosa 901.

SEÑORITA JOVEN QUE ESCRIBA a máquina, sin pretensiones, necesito para atender oficina de un taller industrial. C. Merced N.o 760. Abierto hoy de 9 a 12.

EMPLEADO PARA BODEGA FRUtos del país se necesita. Inútil presentarse sin recomendaciones. Galería Alessandri N.o 3. J. A. Barrios.

VENDEDORES ACTIVOS NECESIto, $ 30 diarios, fianza $ 50. Francia 1187. M-3

JOVEN FRANCES, SI ES POSIble con algo de capital, necesítase en Concepción, dirigir sección comercial y Farmacia primer orden. Concepción. Casilla 755.

20.—Frutos varios. (Compra y venta)

UVA SE VENDE TORONTEL Y DEL país. Av. Larraín 1246, Los Guindos, Ñuñoa. 6-M.

UVA ROSADA, PARA GUARDAR, vende Viña Santa Juana. (Hornillas). 3—M.

21.—Hacieda, fundos, chacras y terrenos. Compra-Venta y arrendamientos

ARRIENDO FUNDO EN SAN PEdro, a un cuarto de cuadra de la Estación, cuarenta cuadras planas, totalmente regadas, suelos de lo mejor, buenas casas habitación, posesiones inquilinos, bodegas, etc., etc. Entrega inmediata. Canon $ 60,000 Más antecedentes: Miguel Fuenzalida B., 1061 Moneda 1061. 2-M

$ 35,000 PERMUTO CHACRITA Por auto, otra parte en dinero y $ 14.000 facilidades de pago. San Isidro 571. 2-M.

$ 1,500 ARRIENDO CHACRA PRImeras aguas, pueblo San José de Maipo. Bandera 156.

CHACAREROS: OFREZCO RICAS tierras en arriendo. Av. Pedro de Valdivia N.o 3000, Ñuñoa. M-6

22.—Pensiones y hoteles

HOTEL BOHEME, SAN ANTONIO 52, ofrece pieza amoblada sin pensión, $ 5 persona. M-16

ARRIENDO PIEZAS CON PENsión. San Francisco 2.3. M-2

PIEZA AMOBLADA PENSION. NAtaniel 299. 2-M.

CASA RESIDENCIAL DE ANTOnio Ferrando, Estado 75. Dormitorios y comida de lo mejor. Invitamos familias honorables y caballeros, English Spoken. M-3

MONJITAS 486, FAMILIA HONOrable arrienda departamentos calle con pensión, baño. 3—M.

DEPARTAMENTOS, PIEZAS BALcón calle, con sin pensión ofrece familia honorable. Compañía 2519. 2—M.

NUEVA PENSION; SE ENVIAN viandas. Esmeralda 837. 2—M.

CASA RESIDENCIAL CONFORT Y lujo, departamentos y piezas por meses o días. Delicias 978. M-3

PENSION PIEZA AMOBLADA, balcón, desde 140. Por días, meses. Rosas 2015. M-2

SAN MARTIN 766 ESPLENDIDA pieza con pensión, amoblada, $ 110, mesa 70. 2-M

AHUMADA 129 DA PENSION MEsa, muy sana, garantida. M—1.o

ARRIENDASE ESPACIOSO SALON calle con pensión. Matucana 657. 2M

SE ARRIENDA BONITA PIEZA con luz y puerta a la calle con pensión a matrimonio solo en casa de familia. Cochrane 1103. 2-M.

PENSION FORNOS, PIEZAS PAra pasajeros, desde 3 pesos. San Diego 117. 30-M.

PIEZAS PENSION ARRIENDO. TArapacá 1019, al llegar a Prat.

BONITOS DEPARTAMENTOS PENsión. Agustinas 2066. 2-M

SANTA ISABEL 53, A UN PASO de Vicuña Mackenna, en elegante residencia, linda pieza con buena pensión, precios módicos. 2—M

PIEZAS PENSION OFRECE. NAtaniel 178. 5-M.

120 ESTUDIANTES EXCELENTE pensión, pieza amoblada. San Antonio 812. 2-M.

DELICIAS 975, PIEZAS AMOBLAdas, pensión, caballeros honorables 3-A.

BUENA PIEZA GRANDE, PENSION ofrece, Agustinas 2680. 2-M

PIEZAS BUENA PENSION, SERRAno 79. 2-M.

ARRIENDO PIEZA, PENSION. Santa Filomena N.o 119. 2—M.

PIEZAS Y PENSION, SAN DIEGO 338. 2M.

PIEZA BALCON CALLE PENSION mesa. Morandé 753. 2M

CATEDRAL 1289, PENSION ESPEcial para empleados y estudiantes, departamentos para familias, regia pensión de mesa, precios módicos, seriedad absoluta. 3M

DEPARTAMENTO BALCON, PIEzas pensión. Bulnes 30. 2-M

ARRIENDASE SALON CALLE Y piezas amobladas con pensión. Nataniel 277. 3—M

PENSION DIAS MESES, PIEZAS amobladas San Diego 110. 3-M

ESTUDIANTES, NECESITAN PENsión, piezas amobladas. Preferencia cerca Escuela Medicina. Indicar precios. Dirigirse Casilla 1634. B. B. 3—M

120 PENSION CON PIEZA. GENEral Mackenna 1711. 4—M.

$ 130 BONITA PIEZA BALCON con pensión y luz a persona seria. Huemul 406 esquina Cóndor.

PENSION, CON SIN PIEZA. SANto Domingo 1150.

ARRIENDO PIEZA DEPARTAMENto con pensión. Rosas 1685. M-3

ARRIENDO PIEZAS CON PENsión. San Francisco 323. M-4

PIEZA AMOBLADA PENSION. NAtaniel 219. M-5

PENSION 80 PIEZA, MUEBLES, 75. Sama 1554.

PIEZAS CON PENSION A CABAlleros o matrimonios solos. Serrano 341. 4-M

ARRIENDASE PIEZAS CON PENsión. Gálvez 140.

ARRIENDASE PIEZA AMOBLADA con o sin pensión. Marín 189. 3M

REGIAS PIEZAS BAJOS, CALLE, con pensión, Lira 105. M 4

ARRIENDASE DEPARTAMENTO 2 piezas con pensión. Moneda 2327.

SE ARRIENDA PIEZA CON PENsión, Unión Americana 349. M 4

PIEZA PENSION. MONEDA 2014.

DEPARTAMENTO BALCON, PIEza pensión. Bulnes 30.

23.— Instalaciones y accesorios para negocios. Compra-venta

VIDRIERA TENDIDA 4 METROS largo y una parada vendo. Castro 472. 2-M

VENDO ARMAZON Y MOSTRADOR, útiles de abarrotes. Castro 471. 2-M

VENDO OCASION ESTANTERIA con vidriera, especial para tienda, de 8 metros, 10 por 2 metros 75. Santa Rosa 192.

24.— Instrucción y educación. (Colegios, academias y profesores)

ENSEÑANZA COMERCIAL, "INSTItuto Pinochet Le Brun". Huérfanos 1857. May. 9.

INSTITUTO DE CONTABILIDAD Santo Domingo 831. Teléfono 4136. Enséñase rápidamente: Contabilidad, Taquigrafía, Aritmética, Idiomas. Escritura máquina $ 10. Sección independiente para señoritas. Enseñanza por correspondencia. 2-M.

INSTITUTO MERCANTIL. PLAZA Armas, Merced 882. Fundado 1904. El primero Chile según estadística oficial. Enseñanza correspondencia Chile, extranjero. Distinguidos profesores pedagogos, Peritos, Contadores, Agrónomos, Sub-Ingenieros, Taquígrafos, Diplomas legalizados. M-22

ACADEMIA DE CORTE Y CONfección, Puente 562, señoritas, con todo entusiasmo, continúan las inscripciones para titularse. Clases mañana y tarde. Córtase moldes sobre medida. Confecciónase trajes y sombreros. Mme. Briant. 2-M.

$ 3 ENSEÑANZA PRACTICA ESCRItura máquina. Avenida Brasil 863 A. 3M

PROFESORA TITULADA DA CLAses de piano, teoría y solfeo, 8 clases mensuales, $ 25. Juárez 764. 3-M

CLASES DE PIANO SEGUN PLAN Conservatorio. Irarrázaval 2921. 2M

SEÑORITA INGLESA DARIA CLAses cambio de pieza y pensión. C., Correo Central.

INSTITUTRIZ INGLESA, CATOLIca, recomendada, que enseña inglés, francés, piano, desea vivir en familia distinguida. Dirigirse: F. D., Correo Central.

COLEGIO RUBEN GUEVARA, SANta Rosa 217. Kindergarten, preparatorias, niñitos, niñitas. 3-M

$ 5 MENSUALES ENSEÑANZA escritura a máquina. Independencia 313.

INSTITUTO PROFESIONAL DE Señoritas. Bandera 70. Cursos masaje, estética, manicure, peinados. Dactilografía cinco pesos. Sección modas y confecciones. Solicite prospectos. M-3

INGRESE NUEVOS CURSOS RApidos: Contabilidad, Taquigrafía, Idiomas, Dactilografía. Instituto Comercial. Agustinas 1060.

¡INGLES! PROFESOR LONDINENse, enseña el idioma en dos meses.— Claras 46. 4-M

PROFESOR CONTABILIDAD, TAquigrafía, redacción, métodos rápidos, gran experiencia. Santa Rosa 356. 5-M.

ENSEÑO ESCRIBIR A MAQUINA, $ 3 mensuales. Cursos rápidos, Avenida Matta 330. 3M.

25.—Instrumentos musicales, afines y accesorios. (Compra, ventas y composturas)

VICTROLAS DE TODOS MODELOS con facilidad de pago, entrega inmediata. San Pablo 2215. 20-M

DISCOS: TODAS LAS SEMANAS recibimos novedades. San Pablo 2215. Mayo-20

VICTROLAS, GRAMOFONOS, COMposturas económicas, repuestos legítimos. San Pablo 2215. Mayo-20

PIANO ESTUDIO VENDO 550 PEsos. Serrano 377. Mayo—2

VICTROLA Y DISCOS, MEDIO amoblado de Muguet se vende en Irarrázaval 321. Frente a Seminario. 30-A

VENDESE PIANO TRES PEDALES clavijero bronce. Lira 182. M-2

1,000 OCASION REGALO BUEN piano de estudio. Santa Filomena N.o 15. Mayo—3

PIANO ALEMAN FLAMANTE, realizo. San Francisco 371. M-2

PIANO IBAX GRANDE, BONITAS voces, poco uso, véndese. Tarapacá 812. 4-M.

VENDO PIANO BECHSTEIN. CArreras 354. 3-M.

MANDE SU VICTROLA DESCOMpuesta, al taller especialista. Esmeralda 875. Precios módicos. 2M

DISCOS CANTABLES Y CANCIOnes casi regalados. Esmeralda 875. 2-M

RICA VICTROLA CON DISCOS. MOlina 546. 3-M

FLAUTA DE PLATA BOEHM Y violoncello realizo. San Pablo 1515. 3—M.

VICTROLA IMPORTADA PORTAtil, tamaño grande, nueva, gran ocasión, alfombra grande fondo nilo, tiras lacre, escala, vendo. Huérfanos 2805.

PIANO ALEMAN RICA CLASE Marca Fenrich 88, notas véndese ocasión. Santos Dumont 482. 5-M.

PIANO HARDT REGIO DE TRES pedales véndese urgente, Santo Domingo 2317. 5-M

VIOLONCELLO RICO, VIOLIN ANtiguo de autor, ocasión, Pedro Valdivia 620.

PIANO SOLIDA CONSTRUCCION, flamante, vendo ocasión $ 2.000. Pío Nono 281.

COMPOSTURAS DE VICTROLA E instrumentos de música, compra-venta de discos. San Diego 138. M-3

VICTROLA VENDO, PAGO MENsual, avise domicilio, O. B. Casilla 2635.

26.—Libros, periódicos y estampillas. (Compra y venta)

LIBROS COMPRO, SAN DIEGO 105. M-8

COMPRO LIBROS, REVISTAS, EStampillas. San Diego 129. M—3

LIBROS COMPRO. VOY DOMICIlio. San Diego 186.

DICCIONARIO ENCICLOPEDICO Hispano-Americano flamante, vendo ocasión. Avenida Setiembre 125, Ñuñoa.

COMPRO SIETE PRIMEROS TOmos Revista Derecho-Jurisprudencia, libros Vicuña Mackenna y autores nacionales. Vénse domicilio. Casilla 2836. 3—M.

COMPRO-VENDO SELLOS CHILEnos, vendo mundiales 15 centavos franco, conferencia 6 pesos. San Diego 123.

27.—Medicinas y farmacias

¡¡GRATIS!! ENFERMOS SOLICIten folleto sobre el maravilloso Té Araucano. (La mejor y más sabia combinación científica de yerbas medicinales). Cura radicalmente estómago, estitiquez, riñones, reumatismo vejiga e intestinos. Casilla 5052. 16—Jl.

SIFILIS, GONORREA, CONSULTAS gratuitas, 1 a 6. Nocturna, 8.30 a 10. Clínica doctor Cifuentes. Santo Domingo 1953. M-24

TUBERCULOSIS, EL QUE DESEE conocer cómo se han curado centenares de tuberculosos, mande sus iniciales y dirección a E. I., casilla 1679, Santiago. — Para enviarle datos y pruebas sin que contraiga ningún compromiso. Mayo 2

TRATAMIENTO DE LAS ENFERmedades de trascendencia social, por las obleas de Gambeol, a base de protocloruro de mercurio. Se remite folleto gratuito pidiéndolo a Productos Gambeol, casilla 1495 .Valparaíso. M 4

ENFERMOS, PERSONAS AGOTAdas física, mentalmente, nerviosas, neurasténicas, cansancio cerebral, anemia, raquitismo, impotencia, insomnios. El mejor tónico CEREBROL Base: fierro, fósforo. M-7

28.—Materiales de construcción. (Compra y venta)

$ 7.60 PLANCHA FIERRO NEGRO, acanalado para techo, realízase. Bandera 827. M-9

CONSTRUCCIONES MODERNAS, resistentes, económicas insuperable. Arquitecto. Casilla 3941. 2-M.

ROBLE ESPECIAL 6 A 10 METROS. Entrega inmediata. Casilla 4003, Santiago. 2-M

POSTES ROBLE CONICOS, 12 PULgadas base, 8 pulgadas punta. Ofrezco para telégrafo, teléfonos, trasmisiones de fuerza. Carlos Hurtado. Casilla 4003, Santiago. 2-M

TEJA FINA CURVA, DE PURA greda y sílice, especial para chalets estilo colonial, vende Fábrica "Rinconada de Chena". Casilla 27. Teléfono 70, San Bernardo. M—8

EDIFICACIONES BARATAS PLAnos y presupuestos gratis. Oficina General de Construcciones. Bandera 441, (altos). 5—M.

ARENA, RIPIO FINO, PIEDRAS, se venda en mi terreno o por metro. Tratar: Ahumada 175, Casilla 1774. 9-M

REALIZO CUATRO PILASTRAS piedra antiguas y gran estante vidriera. Dardignac 107.

VENDO CUATRO PUERTAS MEdio cuerpo con vidriera y tragaluz en $ 380. Santa Rosa 1020. 3—M.

PUERTAS, GALERIAS, PARQUET, zócalos y toda clase de trabajos hace Fábrica Progreso. Sotomayor 57.

VENDO MATERIALES DE CONStrucción, puertas y rejas de fierro. Verlas de 7 a 11 y de 2 a 6, en Gálvez N.o 142.

COMPRO BANCOS CARPINTERO, prensas, sargentos. Delicias 413. M-3

DEMOLICION: VENDO BARATISImo varias puertas y ventanas usadas desde hoy. Rogelio Ugarte 1565.

29.— Máquinas, motores, afines y accesorios (Compra-venta y composturas)

MAQUINAS ESCRIBIR, CALCUlar sumar grandes ocasiones. Calle Nueva York 58. Mayo 5.

MAQUINA DE ESCRIBIR VENDO, precio $ 100. Calle Nueva York 58, Edificio Ariztía. Mayo 5.

MAQUINAS DE ESCRIBIR DE ocasión vendo. Calle Nueva York 58. Mayo 5.

COMPOSTURA MAQUINA ESCRIbir especialista, ex-talleres Continental. Nueva York 58. Mayo 5.

MAQUINAS SUIZAS PARA TEJER lana y seda se venden con facilidades. Morandé 57. 6-M

PRENSA FILTRO MOLINO KRUPP, prensa hidráulica, poleas, descansos, transmisiones, engranajes, correas, vende. San Diego 482. M-2

MAQUINA DE PIE SINGER CON bobina en muy buen estado vendo. Castro 472. 2-M

MAQUINA PARA CORTAR METAL compro. Cuevas 940. 2-M

SAN LUIS DE FRANCIA 1589, SE venden dos máquina de codo. 2-M

VENDO TORNO MECANICO, ANdes 2230. 2—M.

LA REGISTRADORA ST. LOUIS da toda la protección e información que usted necesita. Baja en precio, sencilla y rápida. Folsch y Cía. Agustinas 1074. M-2

DESEO ARRENDAR O COMPRAR de ocasión máquina de escribir. Moneda 2038. 2—M.

TORNO MECANICO, TALADRO. Motor trifácico 3 caballos. Dinamo 65 volts. Fragua portátil. Planta Oxígeno, otras herramientas varios se vende, Irarrázaval 1315. Garage Danés. 2—M.

MAQUINA BORDAR CORNELY, CAdeneta vende ocasión. San Diego 276. 2M.

MAQUINAS SINGER ENTREGANse $ 25 mensuales. Accesorios, agujas, aceite, composturas garantidas de máquinas de coser. Recíbense trabajos de bordados, deshilados.— Independencia 334.

MAQUINAS ELABORAR MADERA venden. Sotomayor 37.

OCASION: VENDO KODAK 3 1/2 x 14 de película y planchas. Ahumada 328.

COMPRO DOS MAQUINAS OJALAdoras camisas. Carrión 1427. M-4

MOTOR 4 CILINDROS, CUALquier marca, compro. Esmeralda 673. M-3

VENDO MAQUINA TEJER, CON enseñanza, calle Manuel Montt 2211. M3

CALDERO VERTICAL, 10 H. P., vendo ocasión. Unión Americana 77. M 3

DE OCASION VENDO SIERRA DE huincha. Toesca 2917.

ARADOS, ARNEADORAS, CHANcadoras, taladros, tornillos, bigornias, fraguas, fuelles, correas, poleas, transmisiones, líquido. Unión Americana 77. M 3

SOBADORA DE PANADERIA VENdo. Andes 2230.

30. — Muebles. (Compra-venta y composturas)

COMPRAMOS MUEBLES, CATRES y colchones usados. Vamos a domicilio. Castro 528. 8—M.

MUEBLES DORMITORIOS, COMEdores, salones, escritorios, variedad estilos y especialidad en coloniales Precios bajísimos. Grandes facilidades de pago con entrega inmediata. Especialidad sillas desde 100 pesos docena. Venga consultarse Fábrica Nacional de Muebles, Serrano 398. Mayo 13

COMPRO MUEBLES, CATRES COLchones viejos, ropa caballero, pago bien. Delicias 3367. M-24

ANTICIPO FONDOS POR MUEbles, pianos, a consignación desempeño, compro menajes casa remates. San Antonio 74. 15-M.

SE VENDE UN JUEGO DE MUEble de dormitorio. Tarapacá 681. M-2

VENDO GRAN ESPEJO LUIS XVI, amoblado salón y sala, cortinajes, aragüero y varios otros. Avenida Matta N.o 75-C. M—2

BARATISIMO VENDO AMOBLADO comedor, por ausentarme. Tratar de 1 a 4 en Santa Rosa 99. 3-M.

MUEBLES FINOS, HECHURAS garantidas, especialidad en estilos americanos y coloniales, lámparas y faroles de maderas, ver modelos y precios. San Francisco 610. M-3

DE OCASION SE VENDEN TRES espejos grandes para hoteles o carnicería. Eyzaguirre 624. 2-M

VENDO UNA BILLA, CARRERAS 354. 3M.

MUEBLES, MENAJE REALIZO, Viaje urgente. Eucaliptus 555. 2M

MUEBLES: OFRECEMOS, CUALquier estilo, precios muy ventajosos, Entrega inmediata, grandes facilidades de pago. Consulte nuestras condiciones, Fábrica Sociedad Nacional de Muebles y Maderas. Copiapó 1060. Entre Prat y San Diego. M-30

JUEGOS DORMITORIOS IMPORtados. Catres bronce. Cojines seda. Alfombras, divanes, baño, califont, regálase mitad precio. — Santo Domingo 2911. 2—M

MENAJE CASA, BASCUÑAN 120, se rematará el Lunes 3 de Mayo. 2—M

GUARDA ROPA ANTIGUO MADEra rosa, véndese. Maestranza 134.

DE OCASION VENDO VARIOS muebles en San Diego 62.

MUEBLES COMEDOR, ELEGANTES vendo ocasión. Santa Rosa 356. 4M

MUEBLES COLONIALES CASA especialista. La London. Prat 353. M-3

COMPOSTURAS DE MUEBLES DE museo, boule carey y bronces y marquetería en general, hace únicamente Hernán O. Morales. Moneda 2229.

VENDO MEDIO AMOBLADO SAlón granate, muebles comedor y dormitorio de ocasión. Sotomayor 833.

31.—Notificaciones comerciales

HABIENDO COMPRADO EL NEGOcio del señor Juan Pelnano, ubicado en Mapocho N.o 2140, no respondo por cuenta alguna pasado tres días. —El nuevo dueño. 2M

33.—Oficinas, locales y garages. (Ofrecidos y buscados)

GARAGE SAN DIEGO 230.—OFREcese para toda clase de reparaciones en mecánica de automóviles y arriendo boxes. Muy amplio local. Precios módicos. 3—M.

LOCAL DE SEIS PIEZAS Y PAtio para negocio, oficina o habitación arriendo. San Martín 64. M-2

ARRIENDO LOCAL GRANDE PAra negocio, Franklin 915. M-3

NECESITAMOS ARRENDAR UN local de 1,000 a 2,000 m.2, con galpones, patio y casa habitación para instalar una industria, preferible cerca estación. Escribir a E. B., Sta. Elena 1018. 2-M

$ 85 ARRIENDO LOCAL MATUCAna 552. 2-M.

ALMACEN DELICIAS 337, ARRIENdase. Tratar: 335. 10M.

SE ARRIENDA LOCAL BUENO para cualquier negocio. San Diego 602 esq. Eyzaguirre. 2—M.

LOCAL ADECUADO SALON PELUquería elegante, botica, tienda. arriendo. Verlo. Compañía, 1811. 2-M.

ARRIENDO DOSCIENTOS PESOS almacén, casita, refaccionados, luz eléctrica, esquina gran cité barrio populoso bueno. Víctor Manuel esquina Pedro Lagos. 3-M

DENTISTAS: EN VALPARAISO. Av. Francia 554, se arrienda oficina dental con 20 años de clientela. Mayores detalles, escribir a Aurelio Arriagada, mismo domicilio. 3—M.

300 ARRIENDASE LOCAL PARA negocio con casa habitación. Victoria esquina Chiloé. Tratar, Agustinas 1535. 3—M.

SE ARRIENDA LA CASA DONDE funcionaba el ex-depósito de la viña Errázuriz Panquehue, Santa Rosa 835, local muy apropiado para la instalación d cualquier fábrica o industria. Mide: un mil doscientos ochenta metros cuadrados. Tratar, Marín 319, de 2 a 4 P. M. 4—M.

LOCAL PARA GUARDAR AUTOS arriendo. Purísima 283. 3M

SE ARRIENDA LOCAL PARA MEcánico, con casa. Garage Locatelli. Avenida Matta 528. M 4

ARRIENDO ALMACEN Y GRAN SItio con habitaciones en Irarrázaval Tratar: Serrano 327.

ARRIENDO LOCAL NEGOCIO. COchrane 545.

ARRIENDO GRAN LOCAL CON pieza habitación, aparente para industria o garage. Tratar: Echaurren 104. M-3

150 POSESION PARA NEGOCIO, patio y dependencias, arriéndase. Independencia 1133.

ARRIENDO LOCAL PARA REPAraciones automóviles. Tratar: Chacabuco 83.

SE ARRIENDA UN DEPARTAMENto para negocio. Tratar: Avenida General Velásquez N.o 43.

LOCAL CON O SIN HABITACION o casa. Catedral 1559.

REGIOS DEPARTAMENTOS PARA oficinas, arriéndanse. Bandera 336. 11-M.

34.—Operarios para fábricas, talleres, etc. (Pedidos y ofrecidos)

Tipógrafos

CAJISTAS DE OBRAS SE NECESItan para el Lunes 3, Villavicencio 315. 2M

MARGINADOR PARA PRENSA de cilindro necesita la Imprenta Nascimento. Arturo Prat 1430. 3—M

CAJISTAS, REMENDISTAS, prensistas, carteloneros, necesito. San Francisco 49. M-3

NECESITO CARPINTEROS DE banco, Jofré 385. M 3

Sastres y Modistas

MODISTA RECIBE HECHURAS composturas trabajo esmerado precios módicos. San Francisco, 204. M-2

SASTRE PRACTICO PARA SObretodos necesito en San Bernardo. Arturo Prat 468. 2—M.

OPERARIOS VESTONEROS, CHAlequera y pantaloneras, necesito únicamente muy buenos y con muestras. Bandera 323 (altos). M-3

BUENOS SASTRES VESTONEROS necesítanse. Moneda 867. 2-M.

COMPOSTURERA COMPETENTE necesito. London House. Huérfanos 1059. Galería Edwards. M-2

NECESITO BUENAS AYUDANTAS vestoneras, pago bien. Eyzaguirre 1040, casa N.o 36. M-2

MODISTA COMPETENTE SOMBREros señora, necesito. Monjitas 851. 3-M

NECESITO VESTONERA Y VEStonero. Sastrería Prat, San Diego 71. 3—M

NECESITASE OPERARIOS DE obra grande con muestra. Sastrería San Antonio 76. 3-M.

CORTADOR SASTRE NECESITO, ofertas: Correo Central, Casilla 1090. 2-M.

NECESITO COSTURERA Y APRENdiza en vestones. Aldunate 1036. 3-M

NECESITO AYUDANTA VESTONEra, adelantada. Diez de Julio 780.

SE NECESITA COSTURERA COMpetente en modas y empleada de cocina. Puente 562. 4-M

NECESITANSE VESTONERAS bien competentes que sepan o aprendan uniformes. Cooperativa de oficiales de policía, 3.a Comisaría.

SE NECESITA PANTALONERAS y camiseras. Huérfanos 736, oficina 10. M-5

COSTURERAS SASTRES NECESIto. Baquedano 835. M-3

MADISTA COMPETENTE NECESIto Marcoleta 462.

NECESITO AYUDANTAS VESTOneras, Gálvez 140.

COMPOSTURERA COMPETENTE, necesita sastrería, Bandera 23.

AYUDANTA ADELANTADA VEStonera, necesítase. San Diego 333. M-4

MAQUINISTA Y COSTURERAS para pieles se necesita, buen sueldo. Catedral 1101. M-3

NECESITO AYUDANTA SASTRE adelantada. San Francisco 1636. M-3

PANTALONERAS NECESITO, PAgo $ 7 par. Bulnes 11.

COSTURERAS ROPA BLANCA NEcesito, calle M. Montt 2257.

CORTADOR SASTRE PARA OBRA chica sin pretensiones, necesito. San Pablo 2675

NECESITO AYUDANTA VESTOnera adelantada. Libertad 41.

Zapateros

NECESITAMOS DESCARNADORA Fábrica de calzado. Blanco Encalada 3139. 3-M.

CORTADORES OBRA DE HOMBRE, necesitoQ. Perforadora necesito. Descarnadora necesito. Fábrica Calzado, Irarrázaval 707. 4-M

NECESITO CORTADOR O CORTAdora competente en pieles. San Diego 73.

APARADORAS PARA ADENTRO se necesitan en la Fábrica de Calzado. Amunátegui 916.

OPERARIO COMPETENTE PARA máquina recortar y abridor de hendido Good-year se necesita en la Fábrica de Calzado. Amunátegui 916.

SACADOR DE PUNTERA SE NECEsita en la Fábrica de Calzado. — Amunátegui 916.

Oficios Varios

RUEDERO CARROCERO COMPEtente necesito. Avenida Matta. 374. M-2

NECESITO CORTADORES DE cuero. Dávila Larraín 1536. M-2

NECESITO UN MARQUERO. Maestranza 681. M-2

PRENSISTAS DE PEDAL COMPEtentes necesita La Ilustración. Santo Domingo 863. 2-M.

PANADEROS APRENDICES NEcesito. Jotabeche 480. 2-M.

PREPARADORA COMPETENTE sombreros señora, necesito. Monjitas 851. 3-M

SE NECESITA MAESTRO MARQUEro y oficial carpintero. Compañía 2015. 2M

PREPARADORA COMPETENTE sombreros señoras necesito. Alameda 862. 3-M

PELETERAS MAQUINISTAS BIEN competentes, pago diez pesos diarios, costureras peleteras damos trabajo a domicilio, en Delicias esquina Dieciocho. 3M.

HORMADOR SOMBRERO SEÑOras necesito. Alameda 862. 3M

NECESITO PREPARADORA COMpetente en sombreros de señoras. — Echaurren N.o 45. 3M

APRENDICES PANADEROS FALtan. Castro 159. 2—M.

NECESITO TEJEDORAS A MAQUIna de mano y costureras. Matucana 50. 3-M

PIELES. MAQUINISTAS PELETEras, necesito. San Diego 73.

NECESITO PELOTEROS COMPETENTES. Se garantiza trabajo todo el año. El Universo. Independencia 344. 3—M

BORDADORA MAQUINA, NECESITO Matta 1406. 4-M

NECESITO OFICIAL ADELANTADO para cortinas metálicas. Paz 974. 3—M.

CINCELADOR SE NECESITA. MADRID 750. 3—M.

NECESITO UN BARNIZADOR, UN tapicero 1 trazador y 1 carpintero competentes. Bandera 125. 3—M.

NECESITO BARNIZADORES. SAN Antonio 437. M-37

MALETERIA: NECESITO BUENOS operarios en gladstone y maletines. Doce de Febrero 71.

NECESITO MAQUINISTA Y COSTURERAS competentes en pieles. San Diego 139.

FUNDIDOR BRONCE COMPETENTE necesito, avenida Salvador 1046. Providencia.

SEÑORITA SEPA APLANCHADO ternos caballeros necesito. Santa Filomena 80.

HOJALATHRO NECESITO, DARdignac esquina Purísima. 3-M

PELETERAS COMPETENTES PAgamos $ 10 diarios y maquinistas se necesitan en 10 de Julio 475.

NECESITO PANADEROS. BASCUÑÁN 1085. M 3

GASFITERS, HOJALATEROS, aprendices, necesito. Latorre 3839. M 3

NECESITO TAPICERO. TEATINOS 74. 3-M.

MAESTRO GASFITER Y HOJALATERO, necesito. Dieciocho 85.

MAJADOR JOVEN AFICIONADO herrería, necesito. Andes 4467.

35.—Oficios y servicios diversos. (Pedidos y ofrecidos)

Chauffeurs

CHOFER NECESITO, COMPETENTE, sin pretensiones y bien recomendado. Dieciocho 481. 2M

CHOFER JOVEN COMPETENTE, bastante práctico manejo góndolas, sin vcos. Ofrécese, Correo 3. Antonino.

Peluqueros

NECESITO PELUQUERO, PELUQUERÍA Bilbao. San Pablo 3190.

Cocineras

COCINERA Y EMPLEADAS PIEZAS competentes, buenos sueldos, necesítase. Catedral 2610. 3—M.

SE NECESITA COCINERA, BUEN sueldo, buenas recomendaciones. Manuel Montt 2983. M-3

$ 70 BUENA COCINERA, REGULAR edad, necesita. San Isidro 218. 2-M.

COCINERA QUE CONOZCA EL RA- [illegible] se necesita en Baquedano 554. M-2

NECESITASE COCINERA FORMAL con recomendaciones, para servir señorita sola, presentarse de 9 a 11 de la mañana. Chacabuco 423. 2-M

NIÑA QUE ENTIENDA ALGO DE cocina necesito. Servicio sencillo. Marcoleta 458 (casa G.) 2-M

COCINERA PARA CASA EXTRANJERA se necesita en Vicuña Mackenna 630. M3

COCINERA Y EMPLEADA COMEDOR, necesito. Buenos sueldos. Tratar: 2 a 5. Catedral 1572. 3-M

NECESITO COCINERA, INDEPENDENCIA 861. 2—M

COCINERA PARA MATRIMONIO solo, se necesita. Av. Matta 230 2M.

COCINERA PARA MATRIMONIO solo se necesita. Tratar: de 9 a 12. Angamos 215, esquina de Jofré. 2M

COCINERA PARA POCA FAMILIA necesítase. Prefiérese regular edad, ágil, bien recomendada. San Isidro 72. 3M

COCINERA, NIÑA PARA LAS MESAS, ayudanta cocinas. Brasil 94. 2-M.

NECESITO BUENA COCINERA PARA 3 personas, pago buen sueldo. Arturo Prat N.o 1185. 2-M.

NECESITO COCINERA AUNQUE tenga niño, recomendada. Esmeralda 636. 2-M.

COCINERA SOLO PARA COCINA poca familia con recomendación necesítase. A. Barroso 19. 2M

NECESITO COCINERA, SAN DIEGO, 333. 2-M.

EN PIO NONO 25 SE NECESITA Cocinera. 2-M

EMPLEADA COCINA NECESITASE. Sazié 2345. 3-M

NECESITO COCINERA PARA FUERA de Santiago. Tratar: Bascuñán 84. 2-M

NECESITO COCINERA CASA PENSIÓN. Buen sueldo. Matucana 84. 2-M

NECESITO MAESTRA COCINA PARA un casino. Pago bien. Tratar: Suble 1041, de 11 A. M. a 3 P. M.

COCINERA NECESITO. GARCIA Reyes 543. 4-M

NECESITO BUENA COCINERA con recomendaciones. Merced 653. 4—M

NECESITO UNA MAESTRA DE COCINA y dos niñas para comedor. Franklin 1026. 3-M

EMPLEADA SEPA COCINAR COCINA gas necesito para dos personas. Lira 311. 3—M.

EMPLEADA COCINA NECESITA casa extranjera. Carmen 311. 3—M.

COCINERA NECESITO. SUELDO 60 pesos. Cochrane 279. 3—M.

COCINERA PARA CABALLERO solo, con informes se necesita. Sueldo $ 60. Hablar de 2 a 3 P. M. Agustinas 1936. M-3

BUENA COCINERA, NECESITO. San Antonio 688. M-3

COCINERA Y EMPLEADA PARA cuidar guagua, necesito. Huérfanos 2136. M-3

NECESITASE COCINERA RECOMENDADA. Buen sueldo. Catedral 1424. 3-M

COCINERA NECESITO. SAN ALFONSO 79.

NECESITO BUENA COCINERA Y niño para los mandados. García Reyes 125.

NECESITO COCINERA. ALAMEDA 2713. M 4

Lavanderas

NECESITO POSTICERA Y CAMICERA, urgente. Independencia 1724. 2—M.

LAVANDERA Y PLANCHADORA de doblez necesita Lavandería. Arturo Prat 161. 3-M

URGENTE NECESITO LAVANDERAS. Lavandería Francesa. Recoleta 348. 3-M

BUENAS POSTICERAS NECESITO 7 pesos ciento. Lavandería Londres, Chiloé 1916. 4—M.

LAVANDERAS Y PLANCHADORAS de dobles necesita Lavandería Moderna. Echaurren 216. 3—M.

LAVANDERA NECESITO. ECHAURREN 330. Lavandería San José. 3—M.

POSTICERAS $ 7 CIENTO, Y CAMISERAS, necesita urgente. Lavandería, Merced 475. M-3

LAVANDERAS $ 3 TAREA, NECESITA urgente. Lavandería. Merced 475. M-3

PALETOCERAS NECESITO BUENAS maestras y ayudantas, también costureras para chaquetas sastre que sepan embolsillar y ojalar bien. Agustinas 853, altos.

CAMISERA POSTICERA, APLANCHADORA doblez, necesita, Lavandería Génova. Prat 161. 3M

NECESITO LAVANDERA PARA LAVAR en casa. Nataniel 193.

CAMISERAS, POSTICERAS, LAVANDERAS necesita, lavandería España. San Pablo 2923.

NECESITO PLANCHADORA, LAVANDERA, puertas adentro. Alameda 2925.

Mozos

NECESITO MOZO, PELUQUERIA Godoy, Ahumada 191, presentarse Lunes temprano.

MOZO QUE SEPA MANEJAR BICICLETA, necesito. Ahumada 16.

NECESITO MOZO, NIÑAS DE COCINA y comedor. Alameda 1573, Liceo.

Niños

NIÑOS PARA LA ENCUADERNACIÓN necesita La Ilustración. Santo Domingo 863. 2-M.

NIÑO MANDADOS RECOMENDADO, necesito. Huérfanos 1059. Sastrería. M-2

NIÑO FORMAL, ASEO Y MANDADOS, necesito. Ahumada 350. M-2

NIÑO 13 AÑOS NECESITO. Av. Matta 330. Botica. M-2

SE NECESITA UN NIÑO PARA LOS mandados. Huérfanos 820. Sastrería.

MUCHACHO GRANDE ENTENDIDO en jardín y hortaliza. Providencia. Prado 874. M-3

NIÑO COMPETENTE, PARA MOZO necesítase. San Diego 110.

NIÑOS SE NECESITAN PARA LA venta de chocolate y alfeñique. Buen sueldo, casa y comida. Serrano 401. M 3

Oficios y servicios varios

JOVEN DE 18 A 20 AÑOS, PARA reparto de bodega, necesito. General Velásquez N.o 11. M-11

NECESITO EMPLEADA MANO. Rosas 2306. M-2

A HORTALICERO DOY QUINTA media, dos cuadras. Libertad 682. M-2

EMPLEADA SEPA ALGO COCINA para poca familia, buen sueldo, necesito. Argomedo 90. 2-A

EMPLEADO PARA ESTABLO NECESITO; doy casa y cien pesos mensuales. Chacra Amira, Calle Neptuno, Carro. Cerro Navia. 2-M.

ADMINISTRADOR DE PANADERÍA se ofrece. San Alfonso 1005. 2-M.

MAYORDOMO PARA CARETONES y obras de ladrillos, necesito. Av. España 338. M-2

NIÑA DE 15 A 20 AÑOS PARA servicio de dos personas, necesito. Pago bien. García Reyes 278. M-2

SE NECESITA UNA CHIQUILLA para el servicio. Manuel Rodríguez 117. 2-M

EMPLEADA DEL COMEDOR NECESITO con recomendaciones. Catedral 3163. 2M

NECESITO EMPLEADA DE EDAD con recomendación para cuidar niño. República 148. 4-M

SE NECESITA UNA EMPLEADA para una casa extranjera. Serrano 647. Presentarse en la mañana de 8 1|2 a 2 P. M.

EMPLEADA JOVEN, DECENTE, recomendada, necesítase casa extranjera 3 personas. Sueldo $ 80. Avenida Salto 1278 (Recoleta).

VIÑATERO ENTENDIDO NECESITO. Inútil presentarse sin informes y recomendaciones de primer orden. Tratar: Huérfanos 819. 8-M

EMPLEADA SEPA COCINAR, NECESITA familia extranjera. San Gabriel 107. Providencia.

NECESITO SEÑORA FORMAL SIN hijos, para los quehaceres casa. San Pablo 2073, altos.

EMPLEADA PIEZAS NECESITO para dos personas. Buen sueldo.— Echaurren 134. 3—M.

MATRIMONIO SOLO OFRECE DOS piezas en bajos, en Huérfanos 1924.

NIÑA DE MANO NECESITO. GALERÍA San Carlos 19.

NECESITO EMPLEADA PARA EL servicio. Cochrane 528.

OFREZCOME TRABAJO PINTURA Gálvez 108. 4—M.

EMPLEADA PARA LAS PIEZAS con muy buenos informes, para matrimonio solo se necesita. Claras 491. 3—M.

EMPLEADO PARA CARGADOR que sepa aserrar necesita carnicería Anexo La Mundial, Vega Central 349. 3—M.

EMPLEADA TODO SERVICIO para casa extranjera. Se exigen recomendaciones. Buen sueldo. Compañía 1474. De 1 a 3. 3—M.

NIÑAS PARA ATENDER LAS mesas de bar, necesito. Mapocho 880. M-3

NECESITO CORTADOR CARNE. Bellavista 103, Población Matte Banaure. M-3

EMPLEADA PARA VENTA NECESITA Empresa Pesquera Talcahuano. San Antonio 27.

NECESITO EMPLEADA PARA quehaceres de casa. Moneda 1422.

PERSONA ENTIENDA ALGO TRABAJO bodega sin pretensiones necesito. Tratar: Maturana 443.

EMPLEADA COMEDOR Y PIEZAS, necesita matrimonio solo, bien recomendada, presentarse de 1 adelante, buen sueldo. Erasmo Escala 2154.

EMPLEADA PUERTAS AFUERA, quehaceres casa $ 50. Nataniel 608. M-3

EMPLEADA PARA CUIDAR NIÑOS, necesito. Castro 380.

NECESITO PLATERO. PUENTE 582.

NECESITO DOS NIÑAS, UNA PARA las mesas y otra para lavar loza. Alameda N.o 129.

NECESITO EMPLEADA APRENDIZ componer artículos goma. San Antonio 552. M-3

MATRIMONIO SOLO NECESITA buena cocinera y empleada para la mano con recomendaciones. Bellavista 129, casa A., de 1 a 3.

NECESITASE MATRIMONIO, EL comedor y ella piezas y empleada cuidar niños. República 146. M 5

CARRETELERO CON CARNET PARA reparto almacén, necesito. Meiggs 50.

SERVIDUMBRE LA MEJOR DE Santiago. Pídala: Bandera 339. 5-M.

EMPLEADA PARA AYUDAR QUEHACERES de hotel, necesita Central Hotel. Delicias 2894.

NECESITO EMPLEADA DE COMEDOR, Sueldo: $ 50. Carrera 354. 2-M.

EMPLEADA DE MANO SE NECESITA. Mosqueto 564. 21-M

NECESITO NIÑA COCINA AUNQUE sepa poco. Moneda 1158. 2M.

MADRE E HIJA SE NECESITA PARA servicios de casa. Santa Rosa 1100. 2—M.

NECESITO REPARTIDOR DE PAN competente. Providencia 1304. 2—M.

NECESITO UNA NIÑA PARA LOS niños, pagó $ 40. Rosas 2075. 3—M.

CABALLERIZO JOVEN NECESITO. Avenida Viel 1054. 3—M.

CABALLERIZO NECESITO. CALLE Manuel Thompson 3426. 3—M.

NECESITO CARRETONERO COMPETENTE con carnet. Chacabuco 15. Bodega. 2—M.

NECESITO EMPLEADA. RAMIREZ 46. 2—M.

NECESITO CARRETELERO REPARTO bodega. Toesca 2525. 2-M

ADMINISTRO CASAS CITE, CONVENTILLOS, buenas garantías, respondo, asuntos judiciales. San Martín 766. 2-M

NIÑA PARA MANDADOS, ROSAS 2063. 2-M.

NECESITO MAYORDOMO PARA Panadería. Galería Alessandri 5-A. Mayo—2

SEÑORA O NIÑA PARA LOS quehaceres de casa, que sepa cocinar necesito. Almirante Barroso 831. 2-M

NIÑA PARA EL SERVICIO NECESITO. Toesca 2570. 2—M.

EMPLEADA CUIDAR NIÑITA, NECESITA, Rosas 3147. 11.M

EMPLEADA PARA EL COMEDOR se necesita. Catedral 3140. M-2

OFRECESE HORTICULTOR MEDIERO competente, activo, sobrio. — San Diego 1143 A. 2-M.

36.—Pensión en familia

FAMILIA ARRIENDA PIEZA PENSIÓN. Maturana 550. 2-M.

EN CASA DE FAMILIA SE arrienda dos piezas con pensión para el 1.o de Mayo. Huérfanos 2423. 2M

FAMILIA DA PENSION, PREFIERE matrimonio. A. Prat 306. 2-M.

FAMILIA DA PENSION DE MESA, manda también a domicilio. 12 de Febrero 34. M-3

FAMILIA OFRECE PIEZAS, PENSIÓN con sin muebles. Maestranza 154. 2-M.

EN CASA DE FAMILIA SIN PENSIONISTAS se da pieza con pensión a persona honorable. Purísima 256. 2-M

CASA PARTICULAR ARRIENDA piezas pensión, meses, días. San Francisco 170. M-2

EN CASA DE RESPETO ARRIÉNDASE una pieza con pensión a señorita sola. Recoleta 919. M-2

FAMILIA ARRIENDA PIEZA pensión, sin muebles. Vicuña Mackenna 341 (altos). M-2

REPUBLICA 261, FAMILIA HONORABLE ofrece pieza pensión con o sin muebles, precio módico. 4A

FAMILIA SIN PENSIONISTAS ofrece pieza amoblada pensión, baño. Santa Elena 967. Próximo 10 de Julio. 2M.

FAMILIA DE RESPETO, ARRIENDA departamento balcón, como únicos pensionistas. Nataniel 268. 2-M.

FAMILIA OFRECE PIEZAS PENSIÓN. Santo Rosa 328. 3—M

FAMILIA HONORABLE ARRIENDA departamento con pensión a profesional o matrimonio sin niños. Referencias por Correo Central a L. A. C.

EN FAMILIA HONORABLE SE arrienda una pieza con pensión a caballero serio. Eleuterio Ramírez 1041, entre San Diego y Arturo Prat.

FAMILIA SIN PENSIONISTAS arrienda departamento calle. Manuel Rodríguez 140. 3—M.

FAMILIA PENSION PIEZAS AMOBLADAS calle. Santa Rosa 34.

FAMILIA EXTRANJERA ARRIENDA una o dos piezas independientes con balcón calle y pensión matrimonio honorable. Únicos pensionistas. Huérfanos 2419.

38—Préstamos e hipotecas

PRESTO DINERO CUALQUIER cantidad por hipotecas, automóviles. Libertad 10. 2-M

REMATE

DEL MENAJE DE CASA, CALLE BASCUÑAN N.o 120
MAÑANA LUNES A LAS 2 P. M.

HAY:

SALA.— Amoblado moderno tapiz felpa, buen espejo luna biselada, mesa redonda de roble, victrola discos, cuadros óleo, plantas Phenix.

ESCRITORIO.— Mesa escritorio, gran sofá, 2 sillones tapizados, estantes, sillas Viena, escritorio para colegial, chiffonier Luis XV.

COMEDOR.— Aparador, trinches, 2 vitrinas, mesa, 12 sillas respaldo alto, cristales, plaquées, loza, floreros, cuadros, reloj.

DORMITORIOS.— 4 amoblados dormitorios compuesto de: roperos con espejo de 1 y 2 cuerpos, cómodas, veladores, peinadores con mármol y espejo, roperos y peinadores de jacarandá, catres de bronce, colchones de lana, alfombras, cuadros, servicio de lavatorio.

HALL Y VARIOS.— Paragüero con espejo, sillas tapiz cuero, rico reloj francés de pesas, cocinas, baño, caja antigua forrada en cuero, 2 mesas arrimo de caoba, un oratorio con altar, y varios más a la vista desde hoy de 2 a 6.

ARTURO SANCHEZ O.
Martillero

REMATE

El 28 de MAYO próximo, a las 3 P. M.

en el 5.o Juzgado Civil de esta ciudad, se REMATARA la propiedad

ARTURO PRAT 1219—1223

por el

Mínimum de $ 52,400

AL CONTADO

Bases y antecedentes en dicho Juzgado, juicio Raab, Augusto con Balharry, Benjamín.

40,000 EN HIPOTECA NECESITO por dos casas centrales sin agentes.— A. B. Casilla 546. 2M

DINERO, BAJO INTERES, FACILITA, Guzmán y Silva. Huérfanos 1317. 2M.

DINERO PRESTO Y RECIBO ÓRDENES para colocar en primeras y segundas hipotecas. 41 años de experiencia, hablan más que las mejores garantías. Labarca Feliú. Bandera 345.

DINERO A BAJO INTERES, FACILITO sobre hipotecas. Julio Pellissier, Morandé 283. 3-M

DINERO FACILITO SOBRE HIPOTECA, interés 9 por ciento anual. Daniel Laurel. Huérfanos 1235.

NECESITO $ 100,000, OFREZCO primera hipoteca propiedad valor cuatrocientos mil pesos. No me entiendo con intermediarios. Compañía 2005.

40.—Profesionales

ZURCIDOS INVISIBLES: Notable zurcidor japonés. Especialidad única. Especialidad en viraduras. Transformaciones perfectas. San Diego 228. Teléfono 667. No confundirlo. Se evitará molestias. Señal: letrero luminoso. 30—Mayo

NO PAGUE HECHURAS DE TERNOS ni abrigos, cómprelos en la Ropería Andrés Bello 601, esquina Recoleta. Facilidades de pago. Mayo 7

CONDOR 1158, CASA ANTIGUA, única especialidad zurcidos invisibles. Jersey, viraduras, hechuras. Transformaciones. Mayo 13

DIVORCIOS, NULIDADES DE MATRIMONIOS, posesiones efectivas, quiebras, convenios comerciales, cobranzas, de cheques, letras, juicios criminales y toda tramitación legal atiende diariamente el abogado Jaramillo Arteaga anticipando fondos según convenio. Consultas, Bandera 236. 17—M.

EDIFICACIONES BARATAS PLANOS y presupuestos gratis. Oficina General de Construcciones. Bandera 441, (altos). M-4

LOS MEJORES ZURCIDOS Y VIRADOS son los de Cóndor 1158. M-2

ALFOMBRAS LIMPIO, LAVO, PURÍSIMA 283. 3-M

NINI CAMPS, PUENTE 637. Hechuras medida, confección moldes.

MANUEL SEGUNDO MACHUCA E. constructor, ejecuta reparaciones y construcciones económicas, sistema moderno, por dirección o contrato. Compro demoliciones de edificios, pago al contado. Rogelio Ugarte 1565. Correo 5.

41.—Prendas de vestir

ABRIGOS Y TERNOS DE MODA, ocasión, gran surtido, facilidades de pago, vendo Ropería Andrés Bello 601, esquina Recoleta. May-9

COMPRO Y VENDO DE OCASION toda clase de ropa. Recibo comisión. Castro 675. 2-M.

ABRIGOS Y TERNOS DE OCASIÓN de todas medidas, colores y corte de moda, vende con facilidades de pago, "La Cantábrica". Esmeralda 863, entre 21 de Mayo y San Antonio. 6-M.

42.—Personas buscadas

A DANIEL OSORIO, EMBALDOSADOR, necesito para trabajos que le convienen. Vicuña Mackenna 471.

SE LE NECESITA AL SEÑOR Luis Romero Miranda, en Morandé 343. M-3

43.—Profesionales pedidos y ofrecidos

FARMACEUTICO TITULADO PARA una gran botica del Norte se necesita. Datos Botica "La Caridad". 21 de Mayo 682. 4—M.

FARMACEUTICO PRACTICO NECESITO. Delicias 2298.

45.—Rodados, accesorios y caballos. (Compra y venta)

VENDO VICTORIA BARATA. SOTOMAYOR 119.

SE VENDE UNA CARRETELA APERADA con dos caballos. Manuel Montt 2964. M 3

VENDO VICTORIA, COCHE DE campo. Av. España 338.

VENDO COCHE 2 RUEDAS LLANTAS de goma, con arneses $ 1,000. Borja 1286.

46.—Radiotelefonía

CARGA DE ACUMULADORES DE radio y auto mandamos buscar y dejar. Primera carga, $ 22; cargas sueltas 100 amperes, $ 8, cargas sueltas 50 amperes, $ 5. Bandera 180, teléfono 4141. Radio Velka.

47.—Servicios y cosas útiles para familias

DOS PESOS, MAQUINITAS CHOAPINERAS, bordadoras, dibujos gratis. Bordados sombreros. Galería San Carlos 1. Junio 31

DEPOSITO CASIMIRES, SALDOS precio fábrica, sección sastrería, hechura trajes 70. Realización abrigos, molde niño, local propio. V. Mackenna 1080. 8-M.

SE RECIBEN HECHURAS Y transformaciones en trajes de señoras, sastre y fantasía. Diez de Julio 1187. 9—M

SEÑORAS: ¿DESEAN LLEVAR una melena perfecta? Visite la Peluquería González, Santa Rosa 309. 11—M.

REALIZO RICA ESPUMILLAS crepp, satín y género de lana última novedad. Nataniel 41. 15M.

ONDULACION MARCEL DURABLE 2.50. San Diego 944. 29—M.

CARNE DE 1.a, PRECIOS REDUCIDOS encuentra en Huérfanos esquina Bulnes. Reparto a domicilio. 2M

LANA PARA TEJER A MAQUINA todos colores, $ 50 kilo. Alameda 862. 2-M.

ABRIGOS: NUTRIA VENDO OCASIÓN. Huérfanos 2747. 2-M.

OCASION VENDESE ABRIGO PIEL. Gálvez 134. 2-M.

LANAS PARA TEJER A MAQUINA a palillos y para hacer alfombras vende. Moneda 2038. 2—M.

AGUJAS, ACCESORIOS, COMPOSTURAS de toda clase de máquina de coser y tejer. Estado 48. 3-M

MAQUINAS DE COSER AL CONTADO, y con facilidades. Estado 43. 3-M

MAQUINAS DE TEJER DE TODOS tamaños, al contado y con facilidades. Estado 48. 3-M

MAQUINAS DE CALAR, MAQUINAS de coser tejidos, máquinas de coser de pieles, máquinas de ojalar. Estado 48. 3-M

PESTAÑAS POSTIZAS FACIL usarlas. Rosas 1615. Casa 12.

VENDO COLCHON, LANA; Y COCHE plegable. Santa Rosa 203. M 3

TRAJES SEÑORA, ESPECIALISTA elegante, viraduras, zurcidos invisibles. Lingue 895. 4—M.

TRAJES DE SEÑORA, ECONOMIA Puntualidad. Confección esmerada. M. Berton. San Isidro 570. Casa 2.

SEÑORAS, SEÑORITAS Y NIÑITAS, no se olviden que "El Fénix" tiene las últimas novedades en sombreros para señoras. Alameda 2546.

"EL FENIX" RECIBE MEDIDAS Y transformaciones de sombreros para señoras por los últimos modelos. — Alameda 2546.

52.— Socios capitalistas e industriales. (Pedidos y ofrecidos)

NECESITO SOCIO INDUSTRIAL, competente en aves y hortalizas, para darle en sociedad propiedad cerca San Fernando. Tratar: en Agustinas 2138. 4—M.

SOCIO DISPONGA 100,000 PESOS necesito para establecer casa importaciones y representaciones. Tengo para llegar mercaderías en consignación. Doy y exijo informes.— Escribir P. G. G., Correo Central. 3—M.

A CAPITALISTA CON VEINTICINCO, treinta mil pesos, doy distribución exclusiva fábrica artículos mucha venta, dejándole grandes utilidades. Ver muestrarios y antecedentes. Compañía 1231. Oficina 8.

SOCIO 3,000 NECESITO, GARANTIZO 500 mensuales utilidad. Correo 5. F. M. L. 3-M.

Remate del Menaje de C

DEL SEÑOR JAMES W

1023 - AVENIDA SALVADOR - 1023 - Tranv

Mañana Lunes a las 2 P.

: HAY :

SALON: Un rico amoblado importado de la casa estilo Chesterfield forro seda y fundas de cretona de: 1 sofá y 2 sillones confortables, vitrina inglesa con marquetería, sillones enjuncados de caoba con felpa, muebles antiguos de caoba en: chiffonier escrit sa de centro, mesas de arrimo y ratonas; mesas pant conchadas, dos lindos cortinajes de lana de seda chal de terneaux, piezas talaveras, jardineras de bron bados, linda lámpara cristales, alfombra de Smyrna

HALL: Amoblado confortable tapizado en terciop tado compuesto de: sofá y 2 sillones. Otro juego estilo Ana, compuesto de: sofá, sillón y banqueta, escritorio ñora estilo colonial, Victrola Víctor con discos, para dos banquetas laqué, aguas fuertes, cuadros al óleo, ras, afombras, etc.

COMEDOR: Amoblado de nogal estilo Enrique II de: aparador, 2 trinches, mesa de correderas y 12 piz de cuero, un rico amoblado inglés modelo confortal forro de cretona compuesto de: sofá y 2 sillones, ricos cios de porcelana Haviland guarda dorada de realce, Bacarat tallado, alcuza, budineras, fruteros, servicio Christofle, servicio de cubiertos y diversos útiles, ma filet, platos talaveras, grabados, cortinajes morados, de bronce, rica alfombra inglesa Axminster, etc.

DOMITORIOS: Guarda ropas laque y color caob fonnier, cómodas, veladores, gran catre de bronce catres de fierro, colchones, sillones, sillas de totora, jes, biombo, lámparas de pantalla, dos peinadores antiguos, lámparas, alfombras., etc.

VARIOS: 2 tinas de baño enlozado, lavatorio de nas, lavatorio de desagüe, bidet, calentador a gas, zinc, cocina económica, lavaplatos, muebles de amoblado de fierro para jardín, amoblado de mimbre do, UNA COLECCION DE PLANTAS FINAS DE CONS TORIO, helechos, begonias, etc., etc.

SE ARRIENDA ESTA CASA QUINTA
A la vista hoy de 2 a 6 P. M.

JORGE Y VICTOR EYZAGUIRRE H
MARTILLERO DE HACIENDA

GRAN REMAT

(ACORDADO POR LAS SUCESIONES DE DON PAULINO REYES Y DE DOÑA ENRIQUETA ESCUDERO DE DI

El 14 de Mayo de 1926, tendrá lugar en Los A Santa Rosa 267

a las 2 P. M., ante el árbitro don Félix Escudero Julio, el público de los inmuebles ubicados en Los Andes, por los MUMS que se indican:

I. Propiedades rurales		Id. El Maitén.
Casa de Calle Larga . $	12,000	Id. Condoroma
Fundos Las Ranas. .	3,500	Sitio en Pocuro.
Id. Pampilla. . . .	20,000	Sitios en Pocuro.
Id. El Sauce. . . .	12,000	II. Propiedades urb
Id. El Molino. . . .	15,000	
Id. La Isla. . . .	8,000	
Id. El Algarrobal. .	120,000	La Recova.
Id. La Monja	90,000	Papudo 255.
Id. Lo Mura	40,000	O'Higgins 438.
Id. Lo Rodríguez . .	12,000	Santa Rosa 141.

SE DAN FACILIDADES DE PAGO

Bases y antecedentes, pueden consultarse en Santiago, estudio del árbitro, Bolsa de Comercio N.o 110, de 9.30 A. M., en Valparaíso, Quinta N.o 1; y en la Notaría de Los Para visitar las propiedades, los interesados pueden dir don Joaquín Santelices, Los Andes Casilla 92.

"El Tattersall

En la FERIA que se efectuará

MAÑANA LUNES 3

entre otros lotes de ganado gordo y para engorda

SE REMATARAN:

NOVILLOS GORDOS, llegados de QUINTA y TEMU
100 VACAS GORDAS llegadas de la ISLA DE LA MO
BUEYES GORDOS, llegados de Tinguiririca.
VACAS GORDAS, llegadas de Loncoche, Collipul Carahue.
40 VACAS NORMANDAS de mestizaje muy avan llegadas de la República Argentina.
NOVILLOS PARA ENGORDA, llegados de Mulchén.
50 VAQUILLAS de 1½ años, mestizas, Durham procedencia lechera, del Fundo Palmilla, Mo
BUEYES DE TRABAJO, llegados de Rancagua.

EL GERENTE.

REMATES DE PRENDAS DE PLAZO VENC

El Lunes 3 de Mayo, a las 9 A. M., el martillero, señor Eyzaguirre, rematará en la **Casa de Préstamos "EL LEON", Av. Independencia N.o 396,** las prendas no rescatadas y comprendidas entre los números 72,655 a 77,760 y 79,555 a 79,725.

Hay: ternos, calzados, rebozos, ponchos, catres, colchones, plaquees joyas, etc.

El Lunes 3 de Mayo, a las 10 1|2 A. M., el martillero señor Mandiola, rematará en la **Casa de Préstamos "LA SAN MIGUEL", calle San Diego N.o 2118,** las prendas no rescatadas y comprendidas entre los números 15,603 a 16,111 y 50,399 a 51,833.

Hay: ternos, cortes casimir, rebozos, máquinas coser, peso mostrador, joyas.

El Lunes 3 de Mayo, a las 2 P. M., el martillero señor Araya, rematará en la **Casa de P "EL GLOBO", calle San P 580,** las prendas no resc comprendidas entre los 60,501 a 61,372.

Hay: cortes casimir, al cicletas, plaquees, mantele calzado.

El Lunes 3 de Mayo, M., el martillero señor rematará en la **Casa de P "LA SANTA LUCIA", Av. N.o 07,** las prendas no resc comprendidas entre los 93,670 a 94,303.

Hay: cortes casimir, pl mas de fuego, cortinas, al trolas, etc.

Las prendas estarán a desde dos horas antes del r

PAGO AL CONTADO.